1910 г.
35
445

БИБЛІОТЕКА ЦЕНТРАЛЬНАГО
СТАТИСТИЧЕСКАГО КОМИТЕТА И. В. Д.
Инв. 30.063 Место 57-3

29 1938

X-49/37
2В
4

Памятная Книжка Херсонской губерніи на 1910 годъ.

Центральное статистическое управление
Библиотека
Инв. 49080
Сорта С.С.Р.
ПОГАШЕНО
ПОГАШЕНО
Библіотека Центральнаго
Статистическаго Комитета М. В. Д.
Инв. 30063
57-3

ХЕРСОНЪ.
Типографія Херсонскаго Губернскаго Правленія.
1910.

ТИПОГРАФІЯ

ХЕРСОНСКАГО

ГУБЕРНСКАГО ПРАВЛЕНІЯ,

снабженная всевозможными новыми шрифтами

принимаетъ заказы всѣхъ

ТИПОГРАФСКИХЪ РАБОТЪ,

КОТОРЫЯ ВЫПОЛНЯЕТЪ

по самой дешевой цѣнѣ.

ХЕРСОНЪ,

Суворовская ул., рядомъ съ Губернскимъ Правленіемъ.

Е35/445

29 1938

Памятная Книжка

ХЕРСОНСКОЙ ГУБЕРНІИ

на 1910 годъ.

Составлена Херсонскимъ Губернскимъ Правленіемъ.

Изг

ХЕРСОНЪ.
Типографія Херсонскаго Губернскаго Правленія.
1910.

29 1938

Печатано съ разрѣшенія Херсонскаго Губернатора.

ГОСУДАРСТВЕННАЯ
ПУБЛИЧНАЯ
ИСТОРИЧЕСКАЯ
БИБЛИОТЕКА РСФСР
№ 31421 1986 г.

ПРЕДИСЛОВІЕ.

Частыя требованія на памятную книжку Херсонской губерніи, изданія 1901 года, а также происшедшія за послѣднія восемь лѣтъ въ помѣщенныхъ въ ней свѣдѣніяхъ значительныя измѣненія, обратили на себя вниманіе Г. Херсонскаго Губернатора Ф. А. Бантыша, который, въ концѣ 1909 года, съ цѣлью устраненія нерѣдко встрѣчающихся различными учрежденіями и лицами затрудненій при дѣловыхъ сношеніяхъ и въ другихъ случаяхъ, распорядился приступить къ собиранію матеріала для изданія памятной книжки Херсонской губерніи на 1910 годъ.

Книжка эта, по тщательной обработкѣ и группировкѣ полученнаго матеріала, отпечатана въ Типографіи Губернскаго Правленія; причемъ вырученныя за нее деньги, за вычетомъ расходовъ по изданію, будутъ обращены на составленіе капитала для *улучшенія быта чиновниковъ Херсонской губерніи.*

Помѣщенныя въ Памятной Книжкѣ свѣдѣнія о должностныхъ лицахъ получены Губернскимъ Правленіемъ оффиціальнымъ путемъ отъ Правительственныхъ и общественныхъ учрежденій.

Внесенныя въ Памятную Книжку учрежденія и должностныя лица размѣщены по Министерствамъ, къ которымъ они принадлежатъ и притомъ распредѣлены на губернскія (въ г. Херсонѣ и нѣкоторыя въ гор. Одессѣ), уѣздныя (по уѣздамъ) и городскія (по городамъ).

Дѣленіе Херсонской губерніи на земскіе участки заимствовано съ списка, опубликованнаго Губернскимъ Присутствіемъ.

Дѣленіе губерніи на станы, полицейскіе пригороды и участки показано согласно утвержденному Г-номъ Губернаторомъ журналу Общаго Присутствія Губернскаго Правленія 7 Декабря 1894 г. и послѣдующимъ распоряженіямъ его.

Помимо этого, Губернское Правленіе признало полезнымъ внести въ Памятную Книжку тѣ законы, руководство которыми необходимо для всѣхъ вообще лицъ, какъ-то: о государственномъ квартирномъ налогѣ, о видахъ на жительство, о подсудности, почтовыя и телеграфныя правила.

ОГЛАВЛЕНІЕ.

	СТРАН.
Православный мѣсяцесловъ	VII
Россійскій Императорскій Домъ	XXXI
Государственный Совѣтъ	XXXIV
Государственная Дума	—
Предсѣдатель Совѣта Министровъ и Министръ Внутр. Дѣлъ	XXXV
Товарищи Министра	—
Предсѣдатели Совѣтовъ и Комитетовъ, Начальники Управленій, Директоры Департаментовъ и Канцелярій и другіе высшіе чины центральныхъ учрежденій.	
Совѣтъ Главнаго Управленія по дѣламъ печати	XXXV
Медицинскій Совѣтъ	—
Статистическій Совѣтъ	—
Ветеринарный Комитетъ	—
Центральный Статистическій Комитетъ	—
Технически-Строительный Комитетъ	—
Главное Управленіе по дѣламъ мѣстнаго хозяйства	—
Главное Управленіе Почтъ и Телеграфовъ	XXXVI
Главное Управленіе по дѣламъ печати	—
Департаментъ Полиціи	—
Департаментъ Общихъ Дѣлъ	—
Департаментъ Духовныхъ Дѣлъ Иностранныхъ Исповѣданій	—
Управленіе Главнаго Врачебнаго Инспектора	—
Управленіе по дѣламъ о воинской повинности	—
Ветеринарное Управленіе	—
Земскій Отдѣлъ	—
Канцелярія Министра	XXXVII
Отдѣльный Корпусъ Жандармовъ	—
Институтъ Гражданскихъ Инженеровъ ИМПЕРАТОРА НИКОЛАЯ I	—
Электро-Техническій Институтъ ИМПЕРАТОРА АЛЕКСАНДРА III-го	—
ИМПЕРАТОРСКІЙ Институтъ Экспериментальной Медицины	XXXVII
Пріютъ Принца Петра Георгіевича Ольденбургскаго	—

СТРАН.

Краткая записка о столѣтіи Херсонскаго Губернскаго Правленія XXXIX

Списокъ должностныхъ лицъ всѣхъ вѣдомствъ, служащихъ въ Херсонской губерніи (въ томъ числѣ въ г.г. Одессѣ и Николаевѣ) по опредѣленію отъ Правительства и по выборамъ.

Гор. Херсонъ.

Министерство Внутреннихъ Дѣлъ.

Губернаторъ 1
Губернскій Предводитель Дворянства . . . . . —
Вице-Губернаторъ . . . . . —
Губернское Правленіе . . . . . —
Канцелярія Губернатора 4
Губернское Присутствіе . . . . . —
Губернское по воинской повинности Присутствіе . . 5
Губернскій Статистическій Комитетъ . . . . . —
Губернское по земскимъ и городскимъ дѣламъ Присутствіе . . . . . —
Губернское по промысловому налогу Присутствіе . —
Губернскій Комитетъ Попечительства о народной трезвости 6
Дворянское Депутатское Собраніе . . . . . —
Дворянская Опека . . . . . —
Губернская Землеустроительная Коммиссія . . . —
Губернскій Попечительный о тюрьмахъ Комитетъ . 7
Губернское Жандармское Управленіе . . . . . —
Почтово телеграфная контора . . . . . —
Телефонная станція Херсонской почтово телеграфной конторы . . . . . —
Исправительное Арестантское Отдѣленіе (М. Ю.) . . 8
Губернская Тюрьма . . . . . —
Городская Полиція . . . . . —
Городская Управа 9
Городская Дума 10
Губернская Земская Управа 11
Городскіе врачи 12
Земское Богоугодное заведеніе . . . . . —
Фельдшерская школа при больницѣ . . . . . —
Губернская Земская бактеріологическая лабораторія . —
Земскій пріютъ для подкидышей дѣтей 13
Земскій мужскій сиротскій домъ . . . . . —
Земскій женскій сиротскій домъ 14
Херсонское Отдѣленіе Земской психіатрической лечебницы . . . . . —
Сиротскій Судъ . . . . . —
Мѣщанская Управа . . . . . —

Военное Министерство.

	стран.
Управленіе Уѣзднаго Воинскаго Начальника	15
212 пѣхотн. резервн. Бахчисарайскій полкъ	—
5-й Мортирный артиллерійскій паркъ	17
Дисциплинарный баталіонъ	—
Военно-фельдшерская школа	—
Херсонскій мѣстный военный лазаретъ	18

Министерство Юстиціи.

Окружный Судъ	—
Прокурорскій надзоръ	19
Судебные слѣдователи	20
Судебные пристава	20
Нотаріусы	—
Городскіе Судьи	—
Присяжные повѣренные	—
Помощники ихъ	21

Министерство Финансовъ.

Казенная Палата	—
Губернскій Распорядительный Комитетъ	22
Губернское Казначейство	23
Отдѣленіе Государственнаго Банка	—
Шестое Окружное Акцизное Управленіе	—
Духовное вѣдомство	24
Духовное Училище	25

Министерство Народнаго Просвѣщенія.

Мужская гимназія	26
Мужская прогимназія	27
Реальное училище	—
1 я Маріинско-Александровская женская гимназія	28
2 я Маріинско-Александровская женская гимназія	29
Женская гимназія М. Н. П., учрежденная А. В. Тюльпановой	—
Частная женская гимназія А. М. Карачевской-Волкъ	30
Учительская Семинарія	31
5-ти классное городское училище	—
3-хъ классное городское училище	32
Городскія начальныя народныя училища	—
Коммерческое училище	34
Херсонское имени АЛЕКСАНДРА II-го училище Дальняго плаванія	35

Министерство Путей Сообщенія.

Плавучая пристань Херсонскаго торговаго порта	35
Управленіе порта	—
Управленіе работъ въ устьяхъ р. Днѣпра	—
Контроль по устройству Николаевскаго и Херсонскаго портовъ	—

СТРАН.

Судоходная Дистанція 36
Лѣсоохранительный Комитетъ . . . . . —

Вѣдомство учрежденій ИМПЕРАТРИЦЫ МАРІИ ѲЕОДОРОВНЫ.

Мѣстное Управленіе Россійскаго Общества Краснаго —
Община сестрѣ милосердія и лечебница при ней . . 37
Губернское Попечительство дѣтскихъ пріютовъ . . —
Благотворительное общество . . . . . —
Общество покровительства животнымъ 38
Приднѣпровскій округъ ИМПЕРАТОРСКАГО Россійскаго общества спасанія на водахъ . . . . . —
Херсонскій Яхтъ-Клубъ . . . . . —
Херсонскій Городской Общественный Банкъ . . . —
1-е Общество взаимнаго кредита 39
2-е „ „ . . . . . —
Херсонское Отдѣленіе Соединеннаго Банка . . . —
Русскій для внѣшней торговли Банкъ . . . . —
Отдѣленіе С. Петербургскаго международнаго Коммерческаго Банка . . . . . —
Сѣверный Банкъ . . . . . —
Ссудо-сберегательныя товарищества 40
Врачи гор. Херсона 40
Ветеринарные врачи 42
Зубные врачи и дантисты 43
Акушерки . . . . . —
Аптеки 44
Росписаніе движенія пассажирскихъ пароходовъ . . 45
Росписанія поѣздовъ Южн. ж. дор. въ Александровскѣ 47
Росписаніе поѣздовъ желѣзныхъ дорогъ въ Никополѣ. 48
Росписаніе поѣздовъ жел. дор. въ Херсонѣ . . . —

Херсонскій уѣздъ.

Уѣздный Предводитель Дворянства 49
Дворянская Опека . . . . . —
Уѣздный Съѣздъ . . . . . —
Участковые Земскіе Начальники . . . . . —
Уѣздная полиція . . . . . —
Уѣздная Землеустроительная Коммиссія . . . 50
Почтово-телеграфныя конторы и отдѣленія . . . 51
Уѣздная Земская Управа . . . . . —
Участковые Судебные Слѣдователи 52
Контролеры Херсонскаго Акцизнаго Управленія . . —
Священники церквей 53
Учительская Семинарія въ м. Новомъ-Бугѣ . . . 54
Владиміровское лѣсничество . . . . . —
Ямчитская сельско хозяйственная школа . . . —
Сельско-хозяйственная школа въ с. Ново-Полтавкѣ . 55
Коммерческое училище въ м. Кривомъ-Рогѣ . . . —
Таможенная застава 35

СТРАН.

Криворогское Общество Просвѣщенія 55
Отдѣленія Банковъ . . . . . —
Рудники 55

Гор. Бериславъ.

Городское Общественное Управленіе 56
Сиротскій Судъ . . . . . —
Полиція . . . . . —
Судебное вѣдомство . . . . . —
Женская гимназія М. Н. П. . . . . —
Городское 4-хъ классное училище 57
2-хъ классная мореходная школа . . . . . —
Женское народное училище . . . . . —
Общество пособія бѣднымъ православнаго исповѣданія —
Городской общественный Санжаровскій банкъ . . —
Общества взаимнаго кредита . . . . . —

Пос. Березнеговатый и Висунскъ.

Приставъ посадовъ 58
Посадская Дума . . . . . —
Мѣщанское управленіе въ п. Березнеговатомъ . . —
„ „ „ „ Висунскѣ . . . . —

Пос. Богоявленскъ и Покровскъ.

Приставъ посадовъ . . . . . —
Посадская Дума . . . . . —
Мѣщанское управленіе въ п. Богоявленскѣ . . . —
2-хъ классное министерское училище 59
Мѣщанское управленіе въ п. Покровскѣ . . . . —

Пос. Воскресенскъ и Калиновка.

Приставъ . . . . . —
Посадская Дума . . . . . —
Мѣщанское управленіе въ пос. Воскресенскѣ . . —
„ „ „ „ Калиновкѣ . . . —
2-хъ классное училище М. Н. П. въ п. Калиновкѣ . —

Гор. Одесса.

Министерство Внутреннихъ Дѣлъ.

Одесскій Градоначальникъ 60
Канцелярія Градоначальника . . . . . —
Особое по городскимъ дѣламъ Присутствіе . . . —
Статистическій Комитетъ . . . . . —
Городская полиція . . . . . —
Городская управа 61
Управленіе Одесскаго почтово-телеграфнаго округа . —
Канцелярія Херсонскаго Губернскаго Предводителя Дворянства 62
Канцелярія Одесскаго Уѣзднаго Предводителя Дворянства . . . . . —
Одесская Дворянская Опека . . . . . —

СТРАН.

Духовное вѣдомство.

Духовная Консисторія 62
Духовная Семинарія 63

Военное вѣдомство.

Одесскій военный округъ 64
Военно-Окружный Совѣтъ . . . . . —
Окружной штабъ . . . . . —
Окружное Артиллерійское Управленіе 65
Штабъ 8-го армейскаго корпуса . . . . . —
15-я артиллерійская бригада . . . . . —
Штабъ 15 пѣхотн. дивизіи . . . . . —
Управленіе 4-й стрѣлковой бригады . . . . —
14-й Стрѣлковый полкъ . . . . . —
15-й „ „ . . . . . —
59 пѣх. Люблинскій полкъ . . . . . —
60 пѣх. Замосцскій полкъ . . . . . —
Военно-Окружный Судъ 66
8-й Донской казачій полкъ 66
205-й пѣх. резервн. Измаильскій полкъ . . . . —
Кадетскій корпусъ . . . . . —
Пѣхотное юнкерское училище . . . . . —

Судебное вѣдомство.

Судебная Палата . . . . . —
Прокурорскій надзоръ Палаты 67
Окружный Судъ . . . . . —
Прокурорскій надзоръ Суда 68

Министерство Финансовъ.

Одесская контора Государственнаго Банка . . . —
Казначейство . . . . . —
Одесская главная складочная таможня . . . . —
Отдѣленіе Государственнаго Дворянскаго Земельнаго Банка 69
Отдѣленіе крестьянскаго поземельнаго Банка . . —
Южный таможенный округъ . . . . . —
Херсонское губернское акцизное управленіе . . . —
Одесское окружное пробирное управленіе . . . —
Одесская повѣрочная № 12 палатка мѣръ и вѣсовъ . —
Земскій Банкъ Херсонской губерніи 70

Министерство Народнаго Просвѣщенія.

Управленіе Одесскаго учебнаго округа . . . . —
Новороссійскій университетъ . . . . . —
Дирекція народныхъ училищъ Херсонской губ. . . 71
Рішельевская гимназія . . . . . —
2-я гимназія . . . . . —
3-я „ 72
4-я „ . . . . . —
5-я „ . . . . . —

СТРАН.

Реальное училище 72
„ „ Св. Павла . . . . . —

Государственный контроль.

Контрольная палата . . . . . —
Генеральныя консульства . . . . . —
Консульства 73
Вице-консульства 74
Херсонско-Бессарабское Управленія Земледѣлія и Землеустройства 75
Управленіе Юго-Западнаго горнаго округа . . . —
Фабричная инспекція Херсонской губ. . . . . —
Портовое управленіе . . . . . —
Русское общество пароходства и торговли . . . —

Одесскій уѣздъ.

Уѣздный Предводитель Дворянства 77
Уѣздный Съѣздъ . . . . . —
Уѣздная Земская Управа . . . . . —
Уѣздная Землеустроительная Коммиссія . . . . —
Дворянская Опека 78
Уѣздное по воинской повинности Присутствіе . . —
Уѣздная полиція . . . . . —
Врачи . . . . . —
Участковые судебные слѣдователи уѣзда . . . 79
Нотаріусы . . . . . —
Податной инспекторъ . . . . . —

Гор. Очаковъ.

Городская управа . . . . . —
Сиротскій судъ . . . . . —
Полиція . . . . . —
Почтово-телеграфная контора . . . . . —
Мѣщанская управа 80
Таможенная застава . . . . . —

Гор. Маяки.

Городское общественное управленіе 80
Полиція . . . . . —
Сиротскій судъ . . . . . —
3-хъ классное городское училище . . . . . —

Гор. Овидіополь.

Городская управа . . . . . —
Полиція . . . . . —
Сиротскій судъ . . . . . —
Мѣщанское управленіе . . . . . —
4-хъ классное городское училище . . . . . —

Гор. Николаевъ.

Градоначальникъ 81
Канцелярія Градоначальника . . . . . —

СТРАН.

Городская полиція 81
Городское общественное управленіе . . . . . —
Мѣщанская управа 82
Городскіе судьи . . . . . —
Судебные слѣдователи . . . . . —
Товарищи прокурора . . . . . —
Казначейство . . . . . —
Отдѣленіе Государственнаго Банка . . . . . —

Гор. Елисаветградъ.

Уѣздный Предводитель Дворянства 83
Дворянская Опека . . . . . —
Уѣздный Съѣздъ . . . . . —
Жандармское Управленіе . . . . . —
Городская полиція . . . . . —
Почтово-телеграфная контора . . . . . —
Городская управа 84
Городская дума . . . . . —
Сиротскій судъ . . . . . —
Мѣщанское управленіе . . . . . —
Уѣздная Земская Управа . . . . . —
Уѣздная Землеустроительная Коммиссія 85
Начальникъ гарнизона . . . . . —
136 пѣх. Таганрогскій полкъ . . . . . —
Кавалерійское училище . . . . . —
Инженерная дистанція . . . . . —
Управленіе воинскаго начальника . . . . . —
Казенныя конюшни . . . . . —

Судебное вѣдомство.

Окружный Судъ . . . . . —
Прокурорскій надзоръ 86
Судебные слѣдователи . . . . . —
Присяжные повѣренные . . . . . —
Помощники нхъ 87
Частные повѣренные . . . . . —
Нотаріусы . . . . . —
Судебные пристава . . . . . —
Уѣздный членъ суда . . . . . —
Городскіе судьи 88
Земскій арестный домъ . . . . . —

Министерство Финансовъ.

Отдѣленіе Государственнаго Банка . . . . . —
Уѣздное Казначейство . . . . . —

Духовное вѣдомство.

Благочинный округа . . . . . —

М. Н. П.

Мужская гимназія . . . . . —
Общественная женская гимназія 89

СТРАН.

Земское реальное училище . . . . . —
Обществен. коммерческое училище . . . . . —
Коммерческое училище В. В. Бончъ-Бруевича . . 90
Частныя женскія гимназіи . . . . . —
Мужская прогимназія Крыжановскаго . . . . —
Профессіональныя училища и классы 91
Духовное училище 92
Городскія училища . . . . . —
Церковно приходскія школы 93
Больницы . . . . . —
Врачи 94
Лечебницы 95
Аптеки 96
Красный Крестъ . . . . — . . . . —
Городской общественный банкъ . . . . . —
Отдѣленіе банковъ . . . . . —
Банкирскія конторы 97

Елисаветградскій уѣздъ.

Уѣздный Предводитель Дворянства 99
Дворянская Опека . . . . . —
Уѣздный Съѣздъ . . . . . —
Уѣздная полиція . . . . . —
Уѣздная Земская Управа 100
Врачи медики . . . . . —
Ветеринарные врачи . . . . . —
Почтово телеграфныя конторы и отдѣленія . . 101
Судебное вѣдомство . . . . . —
Податные инспектора 102
Акцизное вѣдомство . . . . . —
Кредитныя общества . . . . . —

Гор. Бобринецъ.

Полиція 103
Городовой врачъ . . . . . —
Городская управа . . . . . —
Почтово-телеграфная контора . . . . . —
Сиротскій судъ . . . . . —
Мѣщанская управа . . . . . —
Судебное вѣдомство . . . . . —
Женская прогимназія . . . . . —
4-хъ классное городское училище 104

Гор. Вознесенскъ.

Полиція . . . . . —
Городская управа . . . . . —
Почтово-телеграфная контора . . . . . —
Сиротскій судъ . . . . . —
Мѣщанская управа . . . . . —
Духовное вѣдомство . . . . . —

СТРАН.

Военное вѣдомство 105
Судебное вѣдомство . . . . . —
Казначейство . . . . . —
Акцизное вѣдомство . . . . . —
Мужская гимназія . . . . . —
Женская гимназія . . . . . —
4-хъ классное городское училище 106

Гор. Новомиргородъ.

Полиція . . . . . —
Городская управа . . . . . —
Почтово-телеграфная контора . . . . . —
Мѣщанская управа . . . . . —
Арестный домъ . . . . . —
Городской банкъ . . . . . —
Судебное вѣдомство . . . . . —
Акцизное вѣдомство . . . . . —
Духовное вѣдомство . . . . . —
3-хъ классное городское училище . . . . . —

Гор. Ольвіополь.

Земскій Начальникъ 107
Полиція . . . . . —
Городское общественное управленіе . . . . . —
Почтово-телеграфная контора . . . . . —
4 хъ классное городское училище . . . . . —
Судебный слѣдователь . . . . . —
Нотаріусъ . . . . . —

Гор. Александрія.

Уѣздный Предводитель Дворянства 108
Дворянская Опека . . . . . —
Городская управа . . . . . —
Уѣздное полицейское управленіе . . . . . —
Полиц. надзиратели . . . . . —
Врачи . . . . . —
Сиротскій судъ . . . . . —
Мѣщанская управа . . . . . —
Военное вѣдомство 109
Судебное вѣдомство . . . . . —
Нотаріусы . . . . . —
Уѣздное казначейство . . . . . —
Третье окружное акцизное управленіе . . . . . —
Мужская гимназія 110
4-хъ классное городское училище . . . . . —
Городской общественный банкъ . . . . . —
Агенство Русскаго для внѣшней торговли банка . . —

Александрійскій уѣздъ.

Уѣздный Предводитель Дворянства 111

СТРАН.

Уѣздный Съѣздъ 111
Уѣздная полиція . . . . . —
Почтово-телеграфныя конторы и отдѣленія . . . 112
Уѣздная Земская Управа 113
Врачи . . . . . —
Военное вѣдомство . . . . . —
Судебные слѣдователи . . . . . —
Акцизное вѣдомство . . . . . —
Уѣздная Землеустроительная Коммиссія 114
Саблино Знаменскій свекло-сахарный заводъ . . . —
Шамовская церковно-учительская школа . . . . —

Гор. Новогеоргіевскъ.

Городская управа . . . . . —
Полиція 115
Врачи . . . . . —
Сиротскій судъ . . . . . —
Мѣщанское управленіе . . . . . —
Духовное вѣдомство . . . . . —
Судебное вѣдомство . . . . . —
Податной инспекторъ . . . . . —
Акцизное вѣдомство . . . . . —
3-хъ классное мужское городское училище . . . —
2-хъ классное женское городское училище . . . —
Частная женская прогимназія . . . . . —

Пос. Новая-Прага.

Городское общественное управленіе 116
Полицейскій надзиратель . . . . . —
Врачъ . . . . . —
Почтово-телеграфная контора . . . . . —
Сиротскій судъ . . . . . —
Городской общественный банкъ . . . . . —
Городской ломбардъ . . . . . —
Земская богадѣльня . . . . . —

Гор. Тирасполь.

Уѣздный Предводитель Дворянства 117
Городская управа . . . . . —
Сиротскій судъ . . . . . —
Уѣздное полицейское управленіе . . . . . —
Полицейскіе чиновники . . . . . —
Уѣздное по воинской повинности Присутствіе . . —
Жандармское управленіе . . . . . —
Почтово-телеграфная контора 118
Врачи . . . . . —
Судебное вѣдомство . . . . . —
Нотаріусы . . . . . —
Казначейство . . . . . —

СТРАН.

Акцизное вѣдомство 119
Управленіе уѣзднаго воинскаго начальника . . —
56 пѣх. Житомирскій Великаго Князя Николая Николаевича полкъ . . . . . —
Алексѣевское реальное училище 121
Женская гимназія 122
Городской общественный банкъ . . . . . —
Общество взаимнаго кредита 123

Тираспольскій уѣздъ.

Уѣздный Предводитель Дворянства 124
Дворянская Опека . . . . . —
Уѣздный Съѣздъ . . . . . —
Уѣздная полиція . . . . . —
Уѣздная Земская Управа 124
Врачи 125
Почтово-телеграфныя конторы и отдѣленія . . . —
Судебное вѣдомство . . . . . —
Училища 126

Гор. Дубоссары.

Городское общественное управленіе 127
Приставъ . . . . . —
Почтово-телеграфная контора . . . . . —
Сиротскій судъ . . . . . —
Городской судья . . . . . —
Младшій контролеръ 5 окружн. акц. управленія . . —
Коммерческое агентство ю.-з. жел. дорогъ . . . —

Гор. Григоріополь.

Городская управа 127
Полиц. надзиратель . . . . . —
Почтово-телеграфн. отдѣленіе . . . . . —
Врачъ . . . . . —
Сиротскій судъ . . . . . —
Мѣщанское управленіе . . . . . —
Городское 4-хъ классное Алексѣевское училище . . —
Городская 3-хъ классная женская прогимназія . . 128
Приходскія училища . . . . . —

Гор. Ананьевъ.

Уѣздный Предводитель Дворянства 129
Дворянская Опека . . . . . —
Городская управа . . . . . —
Уѣздное полицейское управленіе . . . . . —
Полицейскіе надзиратели . . . . . —
Почтово телеграфная контора . . . . . —
Тюрьма . . . . . —
Врачи . . . . . —
Земская больница . . . . . —
Сиротскій судъ 130

СТРАН.

Мѣщанская управа 130
Духовное вѣдомство . . . . . —
Судебное вѣдомство . . . . . —
Нотаріусы . . . . . —
Казначейство . . . . . .
Акцизное вѣдомство . . . . . —
Мужская гимназія 131
Женская гимназія . . . . . —
Школа ремесленныхъ учениковъ . . . . —

Ананьевскій уѣздъ.

Уѣздный Предводитель Дворянства 133
Уѣздный Съѣздъ . . . . . —
Уѣздная полиція . . . . . —
Почтово-телеграфныя конторы и отдѣленія . . . —
Уѣздная Земская Управа 134
Врачи-медики . . . . . —
Ветеринарные врачи . . . . . —
Судебное вѣдомство 135
Акцизное вѣдомство . . . . . —
Духовное вѣдомство . . . . . —

Гор. Березовка.

Городское общественное управленіе 136
Полицейскій надзиратель . . . . . —
Почтово-телеграфная контора . . . . . —
Общество взаимнаго кредита . . . . . —
Обязательное постановленіе, изданное Херсонскимъ Губернаторомъ для жителей Херсонской губерніи . . . 137
Административное дѣленіе Херсонской губерніи . . 141
Распредѣленіе мѣстностей Херсонской губерніи между земскими участковыми начальниками . . . 142
Списокъ чинамъ полиціи Херсонской губерніи . . 149
Списокъ волостей Херсонской губерніи . . . 157
Списокъ землемѣровъ землеустроительныхъ коммиссій Херсонской губерніи 160
Списокъ помощниковъ землемѣровъ землеустроительныхъ коммиссій губерніи . . . 161
Распредѣленіе слѣдственныхъ участковъ округовъ Херсонскаго, Одесскаго и Елисаветградскаго окружныхъ судовъ 163
Списокъ земскихъ почтовыхъ станцій Херсонской губерніи 174
Обзоръ Херсонской губерніи за 1907 годъ . . . 178

Справочныя свѣдѣнія.

Почта и телеграфъ 218
Желѣзныя дороги 225

СТРАН.

Отдѣлъ юридическій.

Образцы и формы дѣловыхъ бумагъ 229
Промысловый налогъ 231
Мѣры, вѣсъ и монеты 234
Пошлины и сборы 237
Медицинскій отдѣлъ 241
Наставленія о признакахъ заразныхъ болѣзней домашнихъ животныхъ 258
Расчетная таблица платъ за проѣздъ по желѣзнымъ дорогамъ 262
Частныя объявленія . . . . . —

Главнѣйшія перемѣны, происшедшія во время печатанія книжки.

Стр. 2—2-й столъ: Дѣлопроизводитель—кол. рег., Павелъ Петровичъ *Якубовскій.*

„ Полиц. столъ упраздненъ, а дѣлопроизводство его присоединено къ казначейскому столу.

Стр. 8-я—1-я полицейская часть. Приставъ, кол. рег. Николай Владиміровичъ *Хлобощинъ.*

Стр. 9-я помощники Пристава 1-й части—*Сорочанъ* и *Литовка* уволены, а вмѣсто нихъ назначены помощниками Пристава *Бѣлинскій* и *Шаворскій.*

„ Полицейскіе надзиратели сыскного отдѣленія: *Рогалевъ* и *Муренко.*

Стр. 35—Надзиратель плавучей пристани торговаго порта *Пасальскій*, кап. 2 разряда.

Стр. 49—Земскій начальникъ 5 уч. (вакансія).

„ Секретарь уѣзднаго полиц. управленія (вакансія).

Стр. 50—Полиц. надзиратель м. Кривого-Рога, н. ч., Кон. Львов. *Смирновъ.*

Стр.—104. Помощ. Пристава г. Вознесенска, кол. р., Д. В. *Бабковъ.*

Стр. 124. Приставъ 4 стана Иванъ Игнатьевичъ *Ступницкій.*

Стр. 133. Земскій начальн. 7 уч. (вакансія).

Стр. 151. Полиц. надзиратель м. Кривого-Рога, н. ч., Кон. Львов. *Смирновъ.*

Стр. 155. Пристава 4 стана Тираспольскаго уѣзда, Ив. Игнатьев. *Ступницкій*

Православный мѣсяцесловъ

на 1910 годъ.

п. з.	с. ст.	дни.	Январь.
⊛	1	П.	**Обрѣзаніе Господне. Новый годъ.**
	2	С.	Св. Сильвестра, папы Римск.
	3	**В.**	**Н. 33-я по Пят.** Прр. Малахіи.
	4	П.	Соборъ 70 ти апост.
	5	В.	М. Ѳеопемпта. Прр. Михея. *(Сочельн. крещ.)*. ☽
⊛	6	С.	**БОГОЯВЛЕНІЕ** *(Крещеніе Господне).*
✠	7	Ч.	**Соборъ св. Іоанна Крестителя.**
	8	П.	Прп.: Георгія, Емиліана.
✠	9	С.	*Св. Филиппа, митр. Московск.*
	10	**В.**	**Н. 34-я по Пят.** Св. Григорія.
✠	11	П.	*Прп. Ѳеодосія Вел.*
	12	В.	Мч.: Татіаны, Мертія. ♉
	13	С.	Мч.: Ермила, Стратоника.
	14	Ч.	Прп.: Стефана и Ѳеодула.
	15	П.	Прп.: Павла, Іоанна Кущн.
	16	С.	Покл. вериг. ап. Петра.
✠	17	**В.**	**Н. 35-я по Пят.** *Прп. Антонія.*
	18	П.	Свв. Аѳанасія и Кирилла.
	19	В.	Прп. Макарія Египет.
✠	20	С.	*Прп. Евѳимія Велик.* ☾
	21	Ч.	Прп. Максима испов.
	22	П.	Ап. Тимоѳея Пмч. Анастасія.
	23	С.	Свм. Климента, еп. Анкир.
	24	**В.**	**Н. 36-я по Пят.** Прп. Ксеніи.
✠	25	П.	*Св. Григорія Богослова.*
	26	В.	Прп.: Ксенофонта, Маріи.
	27	С.	*Пер. мощ. св. Іоанна Злат.*
	28	Ч.	Прп. Ефрема Сирина. ♍
	29	П.	Пер. мощ. смч. Игнатія Богон.
✠	30	С.	*Свв.: Василія Вел., Григор. Бог. и Іоанна Злат.*
	31	**В.**	**Н. 37-я по Пят. о Закхеѣ.**

1 и **6**—неприсутственные дни дни. *Дни постовъ обвед. черн. чертою.*

Замѣтки къ церковному календарю.

1. Начало новаго года, отъ сотворенія міра, 7418-го. Отъ сотворенія міра до Рождества Христова прошло 5508 лѣтъ. Счетъ годовъ послѣ Рождества Христова былъ указанъ въ VI вѣкѣ католическимъ монахомъ Діонисіемъ Малымъ, который умеръ около 556 г. Онъ принялъ, что Рождество Іисуса Христа было 25 декабря 753 г. отъ основанія Рима и первый годъ христіанской эры отнесъ къ 754 г. отъ основ. Рима. Такъ какъ есть твердыя основанія думать, что Христосъ родился не въ 753 г., а въ 749 году отъ основанія Рима, то счетъ Діонисія въ настоящее время признается учеными не точнымъ,—наша христіанская эра опаздываетъ года на три, на четыре.—Литургія св. Василія Великаго, по литургіи благодарственный молебенъ о новолѣтіи съ колѣнопреклоненіемъ. 2. Предпраздненство Богоявленія Господня.. 5. Крещенскій сочельникъ (день всегда постный). Царскіе часы и затѣмъ (особо отъ часовъ) вечерня и литургія св. Василія Великаго, а послѣ нея освященіе воды. Всенощная начинается съ повечерія, поется: «Съ нами Богъ». 6. Литургія св. Іоанна Златоустаго. Крестный ходъ на воду. 14. Отданіе праздника Богоявленія.

Мѣсяцесловъ южныхъ славянъ.

4. Св. Евстафія. архіеп. Сербскаго. 12. Св. Саввы. 13. Мч.: Ермила и Стратоника. Сіи мученики были утоплены близъ Сингедона ок. 1315 г. въ Дунаѣ. 15. П. Гавріила и Прохора. 16 Пмч. Дамаскина изъ числа иноковъ Хиландарск. аѳон. мон. 29. Св. Петра, болгар. царя.

Царскіе и торжественные дни.

10. Рожденіе Его Императорскаго Высочества, Великаго Князя Петра Николаевича. 12. Тезоименитство Ея Императорскаго Высочества Великой Княжны Татіаны Николаевны. 13. Рожденіе Ея Императорскаго Высочества, Великой Княгини Елисаветы Маврикіевны. 17. Рожденіе Ея Императорскаго Высочества, Великой Княгини Елены Владиміровны. 21. Тезоименитство Ея Императорскаго Высочества, Великой Княгини Ксеніи Александровны.

Хронологія замѣчательныхъ событій.

1. Учрежденъ Государств. Совѣтъ (1810). Учрежден. всеобщей воинск. повинности (1874). 2. Издана 1-я въ Россіи газета (1703). 8. Присоединеніе Малороссіи (1654). 12. Основаніе Московскаго университета (1755). 18. Присоед. Грузіи (1801). 25. Учрежденіе Св. Синода (1721). 28. Основаніе Академіи Наукъ (1724).

Дни кончины замѣчательныхъ людей.

3. Гр. Н. П. Румянцевъ, канцл. (1826). К. Н. Бестужевъ-Рюминъ, историкъ (1897). 4. Кн. Е. Р. Дашкова, президентъ Акад. Наукъ (1810). 5. А. С. Даргомыжскій, композ. (1869). 6. И. Ѳ. Богдановичъ, поэтъ (1803). 7. Царь Ѳеодоръ Іоанновичъ (1598). 18. В. В. Крестовскій, беллетристъ (1895). 19. Императоръ Петръ II (1730). М. О. Микѣшинъ, талантливый художникъ (1896). 21. А. Ѳ. Писемскій, пис. (1881). 24. Н. Н. Страховъ, критикъ (1896). 25. Царица Наталья Кирилловна (1694). 27. И. С. Аксаковъ, пис. (1886). 28. Императоръ Петръ I (1725). Царь Алексѣй Михайловичъ (1676). А. С. Пушкинъ, поэтъ (1837). 30. А. С. Грибоѣдовъ, пис. (1829).

Ярмарки.

Бердичевъ (лошади, скотъ, холсты, кожа, воскъ) 13—20. Бирскъ (металл. изд., хлѣбъ, чай, сахаръ) 14—22. Вельскъ (рыба, мясо) 18—25. Вологда (желѣзо, суровск. тов., фарфоръ, галангер.) 6—31. Юрьевъ 7—28. Кіевъ (галантерейн., бакал. и мануф. тов.) 25 янв.—10 февр. Лебедянь съ 6 дек. по 6 янв. Мезень (сукно, шерст. и бумаж. тов.) 10—20. Мензелинскъ 1—12. Нижній-Новгородъ (посуда, игрушки, хлѣбной тов. и пр.) 5—7. Олонецкъ 7—14. Переяславль 3—14. Стар. Русса 6—13. Сызрань 7—14. Торжокъ 6—13. Харьковъ (скотъ, красн. тов., сукно, сахаръ) 6—26. Яренскъ 18—28.

н. з	с. ст.	дни.	Февраль.
	1	П.	Мч. Трифона. Прп. Петра.
✠	2	В.	**СРѢТЕНІЕ ГОСПОДНЕ.**
	3	С.	Свв. Симеона Богопріимца и Анны прор. ☽
	4	Ч.	Прп. Исидора Пилусіота.
	5	П.	Мч. Агаѳіи и Ѳеодуліи.
	6	С.	Св. Вукола, еп. Смирнск.
	7	В.	**Н. о Мытарѣ и Фарисеѣ.** Прп. Парѳентія, еп. Лампск.
	8	П.	Вмч. Ѳеодора Стратилата.
	9	В.	Мч. Никифора.
	10	С.	Мч Порфирія. Мч. Павлы.
	11	Ч.	Смч. Власія, еп. Севаст. ◒
✠	12	П.	*Св. Алексія, митр. Моск.*
	13	С.	Прп: Мартиніана, Зои.
✠	14	В.	**Н. о Блудн. сынѣ.** *Св. равн. Кирилла. уч. Словен.*
	15	П.	Ап. Онисима. Прп. Евсевія.
	16	В.	Мч. Памфила пресвитера.
	17	С.	Вмч. Ѳеодора Тирона.
	18	Ч.	Св. Льва, папы Римск.
	19	П.	Апп.: Архиппа, Филимона. ☾
	20	С.	Прп. Льва. *(Родительск.).*
	21	В.	**Н. Мясопустн.** Прп. Тимоѳея.
	22	П.	Мч. Маврикія и Фотина.
	23	В.	Смч. Поликарпа, еп. Смирнск.
✠	24	С.	*1 и 2 обр. чест. гл. Предтеч. и Крест. Іоанна.*
	25	Ч.	Св. Тарасія, арх. Констант.
	26	П.	Св. Порфирія, арх. Газск. ●
	27	С.	Прп.: Прокопія, Тита Печер.
	28	В.	**Н. Сыропустная.** *(Загов. на В. пос.)* Прп. Василія исп.

2, 26 и **27**—неприсутственные дни.

Замѣтки къ церковному календарю.

1. Предпразднество Срѣтенія Господня. **2.** Крестные ходы въ Москвѣ, въ Новоспасскомъ и Покровскомъ монастыряхъ, вокругъ ограды. **7.** Начало „тріоди постной". На утрени съ этого дня и до конца Великаго поста (до недѣли Ваій) поется: „Покаянія отверзи ми двери". **7—13.** Сплошная седмица. **9.** Отданіе праздника Срѣтенія Господня. **14, 21, 28.** На утрени поется псаломъ „На рѣкахъ Вавилонскихъ". **19.** Торжественное богослуженіе и молебенъ по случаю освобожденія крестьянъ отъ крѣпостной зависимости. **23.** Служба Предтечи по уставу поется во вторникъ 23 числа. **24, 26.** Литургіи не полагается, „часы" съ земными поклонами, при чтеніи молитвы св. Ефрема Сирина: „Господи и Владыко живота моего". **27.** Воспоминаніе о преподобныхъ мужахъ и женахъ, просіявшихъ постничествомъ. „Св. отцы вступающимъ въ постъ указываютъ на мужей, просіявшихъ въ постѣ". **28.** Заговѣнье на Великій постъ. „Прощенное воскресенье".

Мѣсяцесловъ южныхъ славянъ.

11. *Мч. Георгія*, уроженца г. Кратова. Пострадалъ въ 1551 г. въ г. Софіи. **13.** *П. Симеона* Мироточ. **17.** *П. Ѳеодосія и Романа.* Ѳеодосій б. ученик. Григорія Синаита и основ. близъ Тырнова (въ Болгаріи) свою пустынь.

Царскіе и торжественные дни.

3. Рожденіе Его Императорскаго Высочества, Великаго Князя Николая Константиновича. Кавалерскій праздн. орд. св. Анны. **4.** Рожденіе Ея Императорскаго Высочества, Великой Княгини Вѣры Константиновны. **20.** Рожденіе Ея Императорскаго Высочества, Великой Княгини Маріи Георгіевны.

Хронологія замѣчательныхъ событій.

3. Татары сожгли Москву (1238). **7.** Городъ Владиміръ сожженъ татарами (1238). Стоглавый соборъ (1551). **8.** Основанъ С.-Пб. университетъ (1819). **12.** Основаніе Медико-Хирургической Академіи (1799). **14.** Избраніе на царство Бориса Годунова (1598). **15.** Восшествіе на престолъ Анны Іоанновны (1730). **17.** Открытіе С.-Пб. Духовной Академіи (1809). Присоединеніе Туркестанскаго края (1865). **19.** Восшествіе на престолъ Александра II (1855). Уничтоженіе крѣпостного права (1861). Прелиминарный договоръ въ С.-Стефано (1878). **22.** Учрежденіе Правительствующаго Сената (1711). **23.** Учрежденіе Публичн. Библіот. (1812). **26.** Отобраніе у монастырей вотчинъ (1764).

Дни кончины замѣчательныхъ людей.

1. П. И. Мельниковъ, писатель (1883). Р. Вагнеръ, композиторъ (1883). **3.** М. И. Глинка, композиторъ (1857). Н. И. Гнѣдичъ, поэтъ (1833). **7.** Ярославъ Мудрый (1054). **8.** А. Х. Востоковъ, филологъ (1864). **14.** Гр. М. М. Сперанскій, государственный дѣятель (1839). **17.** Гр. Б. П. Шереметевъ (1719). **18.** Императоръ Николай I (1855). **21.** Н. В. Гоголь, писатель (1852). Лѣсковъ (Стебницкій), беллетристъ (1895). **22.** С. Питманъ, изобрѣт. стенографіи (1897). **25.** Кн. А. И. Барятинскій (1879). **26.** Т. Г. Шевченко, поэтъ (1861), **27.** Кн. А. М. Горчаковъ, канцлеръ (1883). Кн. В. Ѳ. Одоевскій, писатель (1869). И. А. Дмитріевскій, актеръ (1797).

Ярмарки.

Благовѣщенское с. (Шенкурск. у.) 25 ф.—10 марта, Вытегра (масло, чай, мясо, сало) 2—14. Ирбитъ (шерсть, кожа, мѣха, чай, мануфакт. и галант. товары) 1—28. Кашинъ, съ четв. 1-й нед. Вел. п., 2 нед.; Люцинъ 2—16. Псковъ 10—20. Ростовъ (Яросл. губ.) со среды 1-й нед. до субб. 3 нед. Вел. п. Стерлитамакъ (мануфакт. и пушн. товары) 14—24. Тотьма (красн. тов. и съѣстн. прип.) 10—20. Шенкурскъ (хлѣбъ, смола) 2—10. Суджа (ленъ, овчина, лошади, рыба, скотъ) всю нед. передъ масленой. На масленой: Ромны, Староконстантиновъ.

Ярмарки *въ г. Обояни,* Курской губ., Масленская, на Масленой недѣлѣ, 7 дней (скотъ, рыба, скобяной, пушной и щепной товары и лошади всѣхъ сортовъ).

Вскрытіе рѣкъ. Около 12 Дунай, 17 Буг, 19 низовья Днѣпра и Дона, 23 Висла, 25 Днѣстръ.

Календарь капиталистовъ

Сроки полученія % по купонамъ.

4% металл. бил. Госуд. банка.

3½% закл. листовъ Двор. Зем. банка 1897 г.

5% и 4½% обл. займа гор. Москвы 1896 г.

П. З.	с. ст.	дни.	Мартъ.
	1	П.	Пмч. Евдокіи. Мч. Нестора.
	2	В.	Смч. Θеодота, еп. Кирин.
	3	С.	Мч.: Евтропія, Клеоника.
	4	Ч.	Прп. Герасима и Іакова.
	5	П.	Мч. Конона Исаврійск. ☽
	6	С.	42 мч.: Константина, Аетія.
	7	**В.**	**Н. 1-я Вел. п. Торжество Прав.** Св. мч. еп. Херс. Василія.
	8	П.	Прп. Θеофилакта, еп. Ником,
✠	9	В.	*Св. 40 мч., въ Севаст. оз. муч.*
	10	С.	Мч.: Кондрата, Кипріана.
	11	Ч.	Св. Софронія, патр. Іерус.
	12	П.	Прп. исп. Θеофана Сигр.
	13	С.	Мч.: Александра, Савина
	14	**В.**	**Н. 2 я Вел. п.** Прп. Венедикта.
	15	П.	Мч. Агапія, Пуплія.
	16	В.	Мч.: Савина, Папы.
	17	С.	Прп. Алексія, челов. Божія.
	18	Ч.	Св. Кирилла, архіеп. Іерус.
	19	П.	Мч.: Хрисанθа, Даріи.
	20	С.	Прп.: Іоанна, Сергія.
	21	**В.**	**Н. 3-я Вел. Крестопоклон.** Свв. Іакова исп., Θомы. ☾
	22	П.	Смч. Василія. Прп. Исаакія.
	23	В.	Пмч. Никона еписк.
	24	С.	Св. Артемона, еп. Селевк.
⊛	25	Ч.	**БЛАГОВѢЩЕНІЕ ПР. Б-ЦЫ.**
	26	П.	*Соборъ арханг. Гавріила.*
	27	С.	Мч. Матроны Селунск. ●
	28	**В.**	**Н. 4-я Вел. п.** Прп.: Иларіона.
	29	П.	Мч. Марка, еп. Аρеθусійск.
	30	В.	Прп. Іоанна, списат. Лѣств.
	31	С.	Смч. Ипатія, еп. Гангрск.

Замѣтки къ церковному календарю.

1. Начало Велик. поста. **1—4.** Чтеніе на повечеріяхъ канона св. Андрея Критск. (месимоны). Преждеосвященныя литургіи совершаются въ теченіе всего Великаго поста по средамъ и пятницамъ, по субботамъ—литургія св. Іоанна Златоустаго, а по воскресеньямъ—св. Василія Великаго. **5.** Послѣ литургіи—«благословеніе колива». **6.** Воспоминаніе чуда отъ св. великомученика Ѳеодора Тирона въ 326 году, въ Антіохіи. **9.** Литургія преждеосвященныхъ даровъ. **13, 20, 27.** Заупокойныя утрени. **22, 24, 26.** Поклоненіе св. кресту. **24.** Преполовеніе св. Четыредесятницы. Предпразднество Благовѣщенія. **25.** Всенощная начинается съ повечерія, поется: «Съ нами Богъ». Литургія св. Іоанна Златоустаго. Крестные ходы въ Москвѣ, въ Новоспаскомъ и Покровскомъ монастыряхъ, въ Псковѣ—въ Благовѣщенскій соборъ. **26.** Отданіе Благовѣщенія. **28.** Память св. Іоанна Лѣствичника.

Мѣсяцесловъ южныхъ славянъ.

4. *М. Вячеслава.* Онъ былъ чеш. княземъ. *М. Іоанна.* **28.** *М. Георгія еп., Народа, Петра и кн. Бояна.*

Царскіе и торжественные дни.

25. Рожденіе Ея Императорскаго Высочества, Великой Княгини Ксеніи Александровны.

Хронологія замѣчательныхъ событій.

1. Мученическая кончина императора Александра II (1881). **2.** Восшествіе на престолъ Императора Александра III (1881). **4.** Введеніе гербовой бумаги (1698). Битва съ татарами при рѣкѣ Сити. **9.** Взятіе Або (1808). **10.** Учрежденіе ордена св. Андрея Первозваннаго (1699). **12.** Восшествіе на престолъ Императора Александра I (1801). **14.** Начало царствованія Дома Романовыхъ (1613). **18.** Заключ. мира въ Парижѣ послѣ Крымской компаніи (1856). **19.** Взятіе русскими войсками Парижа (1814). **21.** Первая жел. дор. въ Россіи (Царско-Сельская) (1836). **24.** Отмѣнена смертная казнь (1753). **25.** Возсоединеніе уніатовъ въ Польшѣ (1839). **27.** Присоединеніе Курляндіи и Семигаліи (1795), Волыни, Минской и Подольской губ. (1793). **29.** Восшествіе на престолъ Іоанна III (1462). **31.** Пріобрѣтеніе Аландскихъ острововъ (1808).

Дни кончины замѣчательныхъ людей.

1. Императоръ Александръ II (1881). П. П. Сумароковъ, писатель (1814). Ф. Я. Лефортъ, сотрудникъ Петра В. (1699). **3.** Архіепископъ московскій Августинъ (1819). **8.** А. П. Майковъ, поэтъ (1897). **11.** Императоръ Павелъ I (1801). **12.** Н. И. Голиковъ, историкъ (1801). П. М. Прянишниковъ, художникъ-жанристъ (1894). **18.** Іоаннъ Грозный (1584). **19.** Ю. О. Самаринъ, госуд. м. (1876). П. Н. Яблочкинъ, знам. электротехникъ (1894). **20.** И. И. Хемницеръ, баснопис. (1734). **22.** Пименовъ, ваятель (1833). **24.** Березовскій, церковный композиторъ (1777). П. М. Леонтьевъ, ученый (1875). **25.** Покров. просв. Н. И. Демидовъ (1840). П. А. Вишнеградскій, министръ, замѣчат. финансистъ (1896). **29.** С. Т. Аксаковъ, писатель (1859). **31.** Гр. Н. П. Панинъ (1783). А. Кантемиръ, писатель (1741). Вел. кн. Іоаннъ Калита (1340).

Ярмарки.

Алапаевскъ 10—20. Валдай 21—26. Велижъ съ 24-го 2 нед. Горки (зерн. хлѣбъ, скотъ) на 2 нед. Велик. п. Киржачъ 6—25. Котельничъ 1—26. Николаевскъ (Самарск. губ.) (лошади, хлѣбъ, скотъ) на 3 нед. Велик. п. Орелъ на 5 и 6 нед. Вел. п. Островъ 1—10. Петрозаводскъ 17—28. Пинега (лошади, рыба, мѣха) 15—24. Самара съ 3 нед. Вел. п. 15 дней. Сольвычегодскъ 7—14. Шунга с. (Повѣн. у.) 25—2 апр. Ярославль (фаянс. пос.) 5—20. Славяносербскъ 19—4 апр. Бѣльскъ на 4 нед. Вел. п. Красноборскъ и Зеньковъ на 4 нед. Вел. п. Новочеркасскъ на 5 нед. Вел. п. Новомиргородъ на 5 нед. Вел. п.

Вскрытіе рѣкъ. Около **12** Нѣманъ и Днѣпръ у Кіева, низовья Волги. **18** Ока у Орла, Припеть. **20** Донецъ, Цна, Березина. **25** Воронежъ, Нева, Западн. Двина. **31** Волга у Осташково, Уралъ, Сура, Вятка, Москва, Волховъ, Висла.

Календарь капиталистовъ.

Сроки полученія % по купонамъ.

5% II съ выигр. займа 1866 г.
4½% внутренняго 1893 г.
4% Государственной ренты.

п. з.	с. ст.	дни.	А п р ѣ л ь.
	1	Ч.	Прп. Маріи Египет, Евѳимія.
	2	П.	Прп. Тита. Мч. Амфіана.
	3	С.	Прп. Никиты испов҃дн. ☽
	4	В.	**Н. 5-я Вел. п.** Прп. Іосифа.
	5	П.	Мч. Агаѳопода и Ѳеодула.
	6	В.	*Меѳодія, архіеп. Моравск.*
	7	С.	Св. Георгія исп., м. Митил.
	8	Ч.	Апп.: Иродіона, Агава, Руфа.
	9	П.	Мч: Евпсихія, Дисана еп.
	10	С.	**Воскрешеніе Лазаря.**
✠	11	В.	**Н. Ваій (цвѣтоносн.). ВХОДЪ ГОСПОДЕНЬ ВО ІЕРУС.** ✠
	12	П.	Св. Василій исп., еп. Парійск.
	13	В.	Смч. Артемона пресвит.
	14	С.	Св. Мартина исп., папы Рим.
	15	Ч.	Апп.: Аристарха, Пуда.
	16	П.	Мч.: Агапіи, Ирины, Хіоніи.
	17	С.	Мч. Симеона, еп. Персид.
✠	18	В.	**ПАСХА** *(Свѣтл. Хр. Воск.).*
	19	П.	Прп.: Іоанна, Космы. ☾
	20	В.	Прп.: Іоанна, Георгія исп.
	21	С.	Прп. Ѳеодора Трихины.
	22	Ч.	Смч. Іаннуарія еписк.
♔	23	П.	Вмч. Георгія Побѣдоносца.
	24	С.	Мч. Саввы Стратилата.
✠	25	В.	**Н. о Ѳомѣ.** *Св. ап. и еванг. Марка*, Прп. Сильвестра.
	26	П.	Смч. Василія, еп. Амасійск. *Радоница (пом. усоп.).* ●
	27	В.	Ап. и смч. Симеона, ср. Г-ня.
	28	С.	Апп. Іасона и Сосипатра.
	29	Ч.	Св. 9-ти мч. Кизическ.
	30	П.	Ап. Іакова Зеведеева.

II, I5 и 24—неприсутственные дни.

Замѣтки къ церковному календарю.

1. Чтеніе на утрени канона св. Андрея Критскаго. Литургія преждеосвященныхъ даровъ. **3.** Похвала Пресвятыя Богородицы. Чтеніе на утрени акаѳиста Божіей Матери. **4.** Память св. Маріи Египетской. **9.** Конецъ св. Четыредесятницы. **10—17.** Постъ въ честь страданій Спасителя. **11.** На утрени освященіе и раздача вербъ. **12, 13, 14.** Литургіи преждеосвященныхъ даровъ. Чтеніе всѣхъ евангелій до 13 главы Ев. Іоанна. **15.** Литургія св. Василія Великаго. **16.** На утрени чтеніе 12 евангелій („страсти Христовы"). Литургіи не положено. Царскіе часы. На вечернѣ (въ 2 часа дня) выносъ плащаницы на средину храма. **17.** На утрени обнесеніе плащаницы вокругъ храма. Литургія св. Василія Великаго. Послѣ литургіи благословеніе хлѣбовъ и вина. **18.** Пасхальная утреня въ 12 часовъ ночи и литургія св. Іоанна Златоустаго. Въ 3 часа дня великая вечерня. **18—24.** Сплошная седмица. **23.** По литургіи молебенъ.

Мѣсяцесловъ южныхъ славянъ.

1. *Мч. Авраамія* Болгарск. **4.** *Св. Никиту.* Онъ подвизался на Аѳонѣ. **14.** Мч. литовскихъ: *Антонія, Іоанна и Евстаѳія.* Пострадали въ Вильнѣ въ 1347 г. **26.** *П. Іоанникія.* **29.** *Св. Василія* архіепископа.

Царскіе и торжественные дни.

1. Рожденіе Его Императорскаго Высочества, Великаго Князя Александра Михаиловича. **6.** Рожденіе Ея Императорскаго Высочества Великой Княжны Маріи Павловны. **14.** Рожденіе Его Императорскаго Высочества, Великаго Князя Николая Михаиловича. **23.** Тезоименитство Ея Императорскаго Величества, **Государыни Императрицы Александры Ѳеодоровны** и Ея Императорскаго Высочества, Великой Княгини Александры Іосифовны. Молебенъ мч. Александрѣ со звономъ.

Хронологія замѣчательныхъ событій.

1. Взятіе аула Ведени (1858). **5.** Ледовое побоище (1241). **6.** Указъ о гласномъ судопроизводствѣ (1866). **8.** Битва Хмѣльницкаго съ поляками при Желтыхъ Водахъ (1648). Присоединеніе Крыма (1783) **15.** Присоединеніе Литвы (1795). **17.** Отмѣна тѣлесныхъ наказаній (1861). Начало книгопечатанія въ Москвѣ (1563). **2.** Присоединеніе Царства Польскаго (1815). **25.** 1-я семинарія учреждена въ Новгородѣ (1421). **28.** Битва при Конотопѣ (1659).

Дни кончины замѣчательныхъ людей.

4. Ѳ. Г. Волковъ, основатель русскаго театра (1763). М. В. Ломоносовъ, ученый (1865). **7.** Н. И. Костомаровъ, историкъ (1885). Ч. Дарвинъ, естествоиспытатель (1882). **11.** А. П. Ермоловъ (1861). Мольтке, знамен. стратег. (1891). **12.** Поэтъ Жуковскій (1852). **13.** Царь Борисъ Годуновъ (1605). Патріархъ Іосифъ (1652). **16.** Кн. М. И. Голенищевъ-Кутузовъ, герой-полководецъ 1812 г. (1813). **19.** Брюсъ, астрономъ (1735). **22.** Кн. М. В. Скопинъ-Шуйскій (1610). Кн. В. В. Голицынъ, уничтожитель мѣстничества (1686). **25.** Гр. Д. А. Толстой, министръ поборникъ классицизма (1889). **28.** М. Е. Салтыковъ писат. (1889).

Ярмарки.

На Ѳоминой нед.: Коблинъ, Переяславль, Полтав. губ., Прилуки, Ровно, Старокопстантиновъ. Вильна 23—15 Мая. Данковъ 18—24. Елисаветградъ съ 23 по 10 мая. Одоевъ 23—10 мая. Петрозаводскъ 23—10 мая. Конотопъ 23—30 мая. Нерехта (полотно, холстъ, скотъ, посуда) съ 30 по 4 мая. Ромны 20—30. Хворостянь (Воронежск. губ.) со 2 дня Пасхи, 2 недѣли.

Ярмарка *въ г. Обояни* Курской губ., Преполовенская, въ день Преполовенія, 2 дня (скотъ, рыба, скобяной, пушной и щепной товары и лошади всѣхъ сортовъ).

Вскрытіе рѣкъ. Ангара ок. **7**, Бѣлая **23**, Ветлуга **20**, Волга (Нижн.-Н.) **20**, Волховъ **24**, Зап. Двина **12**. Кама **27**, Молога **24**, Москва **14**, Мста **16**, Нева **21**, Обь **26**, Сура **10**, Сухона **29**, Сыръ-Дарья **5**. Тура **26**, Уралъ **13**, Хоперъ **5**, Чусовая **25**, Шексна **25**, Азовское м. **1**, Рижскій зал. **23**. Финскій зал. **22**.

Календарь капиталистовъ.

Сроки полученія % по купонамъ

5% V займа 1854 г. (кредит.).
4% металл. облигац. бывш. Главн. Общ. Рос. ж. д.
4½% внутр. консолид. ж. д. займа 1892 года (2 вып.).

п. з.	с. ст.	дни.	Май.
	1	С.	Св. прр. Іереміи, Мч. Ваты.
	2	В.	**Н. Свв. женъ Мироносицъ.**
✠	3	П.	*Прп. Ѳеодосія Кіево-Печ.* ☽
	4	В.	Мч. Пелагіи, Смч. Сильвана.
	5	С.	Вмч. Ирины.
♔	6	Ч.	Прв. Іова Многостр.
	7	П.	Прп. Нила Сорск.
✠	8	С.	*Св. ап. и ев. Іоанна Богослова.*
✠	9	В.	**Н. о разслабл.** Перен. мощ. **св. Николая чудотв.**
✠	10	П.	*Св. ап. Симона Зилота.*
✠	11	В.	*Свв. Меѳодія и Кирилла.*
	12	С.	Св. Епифанія, еп. Кипрск. *Преполовеніе Пятид.*
	13	Ч.	Мч. Александра.
♔	14	П.	Мч. Исидора и Максима.
	15	С.	Прп. Пахомія Велик.
	16	В.	**Н. о Самарян.** Прп. Ѳеодора.
	17	П.	Ап. Андроника. Св. Іуніи.
	18	В.	Мч.: Ѳеодота, Петра.
	19	С.	Смч. Патрикія, еп. Прус. ☾
	20	Ч.	Обрѣт. м. св. Алексія м. Москов.
✠	21	П.	*Св. ц. Константина и Елены.*
	22	С.	Мч. Василиска.
	23	В.	**Н. о Слѣпомъ.** Прп. Михаила.
	24	П.	Прп. Симеона и Никиты.
♔	25	В.	*З обрѣт. обр. гл. св. Іоанна Пред.* ●
	26	С.	Апп. Карпа и Алфея.
⊛	27	Ч.	**ВОЗНЕСЕНІЕ ГОСПОДНЕ.**
	28	П.	Прп. Никиты, еп. Халкид.
	29	С.	Мчц. Ѳеодосіи, дѣвы Тирск.
	30	В.	**Н. Свв. о. въ Ник.** Прп. Исаакія.
	31	П.	Ап. Ерма. Мч. Ермія.

6, 9, 14, 25 и 27 неприсутствен. дни.

Замѣтки къ церковному календарю.

9. Крестный ходъ въ Новгородѣ, изъ Софіевскаго собора въ Никольскій соборъ. 12. Преполовеніе Пятидесятницы. Крестные ходы на воду. 21. Крестный ходъ въ Москвѣ, изъ Кремля къ церкви Владимірской Божіей Матери, что на Никольской улицѣ. 24. Крестный ходъ въ Новгородѣ изъ Софіевскаго собора въ Хутынскій монастырь. 26. Отданіе Пасхи, къ вечернѣ, утрени и литургіи торжественный звонъ. Начало этихъ службъ—то же, что въ Свѣтлую седмицу. Въ послѣдній разъ поются пасхальныя пѣсни. Крестный ходъ въ Колязинѣ, съ ношеніемъ мощей преподобнаго Макарія. 27. Крестный ходъ въ Калугѣ, въ Лаврентіевъ монастырь, и въ Осташковѣ, на озеро.

Мѣсяцесловъ южныхъ славянъ.

2. Кн. Болг. *Бориса-Михаила,* просвѣт. болгарск. земли. 11. *Свв. Кирилла и Меѳодія,* первоучит. Словенскихъ. 22. *Мч. Владиміра,* (Іоанна), кн. сербск. 28. *П. Софронія.*

Царскіе и торжественные дни.

2. Рожденіе Ихъ Императорскихъ Высочествъ: Великаго Князя Андрея Владиміровича и Великой Княгини Маріи Павловны. Тезоименитство Его Императорскаго Высочества, Великаго Князя Бориса Владиміровича. 5. Тезоименитство Ея Высочества, Княжны Ирины Александровны. 6. Рожденіе Его Императорскаго Величества, **Государя Императора Николая Александровича,** Самодержца Всероссійскаго. По литургіи благодарственный молебенъ со звономъ. 11. Тезоименитство Его Императорскаго Высочества, Великаго Князя Кирилла Владиміровича. 14. Священное коронованіе **Ихъ Императорскихъ Величествъ, Государя Императора и Государыни Императрицы.** Молебенъ по особой книгѣ съ цѣлодн. звономъ. 21. Тезоименитство Ихъ Императорскихъ Высочествъ, Великаго Князя Константина Константиновича и Великой Княгини Елены Владиміровны. 25. Рожденіе Ея Императорскаго Величества, **Государыни Императрицы Александры Ѳеодоровны.** По литургіи благодарственный молебенъ со звономъ. 29. Рожденіе Ея Императорскаго Высочества, Великой Княжны Татіаны Николаевны.

Хронологія замѣчательныхъ событій.

2. Торжественный въѣздъ царя Михаила Ѳеодоровича въ Москву (1613). 3. Побѣда Петра Великаго надъ шведами (морская) (1703). 8. Взятіе крѣпости Ардагана. (1877). 16. Основаніе С.-Петербурга (1703). Пріобрѣтеніе Амурскаго края (1858). 17. Убіеніе Дмитрія Самозванца (1606). 30. Битва съ татарами при Калкѣ (1223). Рожденіе Петра I (1672).

Дни кончины замѣчательныхъ людей.

3. I русскій патріархъ Іовъ (1606). 6. Кн. А. В. Суворовъ (1800). Импер. Екатерина I (1727). 10. Викторъ Гюго, литераторъ (1885). 14. Полководецъ 1812 г. М. Б. Барклай-де-Толи (1818). 16. Дмитрій Донской (1389). Кн. Владиміръ II Мономахъ (1125). 22. Истор. Н. М. Карамзинъ (1826). В. Г. Бѣлинскій, крит. (1848). Импер. Марія Александровна (1880). 24. Я. К. Гротъ, филол. (1893). 29. Гр. И. И. Дибичъ-Забалканскій (1831). Н. И. Пироговъ, хирургъ (1882). 23. Э. Росси, замѣчат. трагикъ (1896).

Ярмарки.

Вознесенскія: (7 дн.) Владиміръ, Вятка, Мензелинскъ, Бѣлая Церк., Васильковъ, Павлоградъ, Борки, Новомиргородъ, Бахмутъ, Ростовъ-на-Д., Бѣльцы, Минскъ, Черный Яръ (лошади), с. Царево, Ливенск. у. *Троицкія:* (2 нед.) Харьковъ, Ставрополь Кавказскій, Акмолинскъ; (10 дн.) с. Мокроусовское, Ялуторов. окр.; (7 дн.) Лебедянь (лошади), Маріуполь, Кропивна, Борзна.

Календарь капиталистовъ.

Сроки полученія % по купонамъ

5% **закл. съ выигр. лист. Госуд. Двор. Зем. банка.**

п. з.	с. ст.	дни.	Іюнь.	
	1	В	Мч. Іустина философа.	☽
	2	С.	Вмч. Іоанна Новаго.	
	3	Ч.	Мч.: Лукилліана, Клавдія.	
	4	П.	Св. Митрофана, патр. Конст.	
	5	С.	Смч. Дорофея, еп. Тирск. (*Троицк. родит.*).	
✠	6	**В.**	**ПЯТИДЕСЯТН.** (*Спл. седм.*).	
✠	7	П.	**День Св. Духа.**	
✠	8	В.	*Вмч. Ѳеодора Стратилата.*	
	9	С.	Св. Кирилла, арх. Алексан.	☿
	10	Ч.	Смч. Тимофея, еписк. Прус.	
✠	11	П.	*Свв. апп. Варѳоломея и Варнавы.*	
	12	С.	Прп.: Опуфрія, Петра Афон.	
	13	**В**	**Н. 1-я по Пят. Всѣхъ Святыхъ.**	
	14	П.	Прр. Елисея. (*Начало Петров. поста*).	
	15	В.	Прр. Амоса. Св. Іоны м. Моск.	
	16	С.	Св. Тихона, еписк. Амаѳун.	
	17	Ч.	Мч.: Мануила и Савела.	☾
	18	П.	Мч.: Леонтія, Ипатія.	
✠	19	С.	*Св. ап. Іуды.* Мч. Зосимы.	
	20	**В.**	**Н. 2-я по Пят.** Смч. Меѳодія.	
	21	П.	Мч. Іуліана Тарсійск.	
	22	В.	Смч. Евсевія, еписк. Самосат.	
✠	23	С.	Мч.: Агриппины, Евстохія.	●
✠	24	Ч.	**Рождество Предт. и Крестит. Господ. Іоанна.**	
	25	П.	Пмчц. Февроніи дѣвы.	
✠	26	С.	Прп.: Давида, Іоанна еп.	
	27	**В.**	**Н. 3-я по Пят.** Ппр. Самсона.	
	28	П.	Сергія и Германа (*Кон. п.*).	
✠	29	В.	**Свв. апп. Петра и Павла.**	
✠	30	С.	*Соборъ XII апостоловъ.*	

6, 7 и 29—неприсутственные дни.

Замѣтки къ церковному календарю.

4. Отданіе Вознесенія. **6.** Въ праздникъ Пятидесятницы—поздняя обѣдня, послѣ нея—вечерня, на которой читаются три молитвы съ колѣнопреклоненіемъ. **6—12.** Сплошная седмица. **11.** Крестный ходъ въ Торжкѣ, изъ всѣхъ церквей въ Борисоглѣбскій монастырь. **12.** Отданіе Пятидесятницы. **13.** Заговѣнье на Петровъ постъ. **14.** Начало Петрова поста. **18.** Крестный ходъ въ Новгородѣ изъ Софійскаго собора въ Хутинскій монастырь. **23.** Крестный ходъ въ Москвѣ, изъ Кремля въ Срѣтенскій монастырь. **26.** Крестные ходы въ Москвѣ, въ Симоновомъ и Покровскомъ монастыряхъ. **28.** Конецъ Петрова поста. **29.** Начало мясоѣда.

Мѣсяцесловъ южныхъ славянъ.

5. *П. Петра,* подвизав. въ Коришской горѣ въ XIV в. **6.** *Мч Лазаря,* Сербск. князя. **24.** *Св. Никиты,* еп. Ремесіанскаго. Родился въ Пиротѣ, въ Болгаріи. **30.** *Бл. Петра,* царевича Ордынскаго (1290 г.).

Царскіе и торжественные дни.

1. Рожденіе Ихъ Императорскихъ Высочествъ: Великой Княгини Ольги Александровны и Великаго Князя Дмитрія Константиновича. **5.** Рожденіе Ея Императорскаго Высочества, Великой Княжны Анастасіи Николаевны. **14.** Рожденіе Ея Императорскаго Высочества, Великой Княжны Маріи Николаевны. **26.** Рожденіе Ея Императорскаго Высочества, Великой Княгини Александры Іосифовны. **29.** Тезоименитство Ихъ Императорскихъ Высочествъ: Великаго Князя Павла Александровича и Великаго Князя Петра Николаевича.

Хронологія замѣчательныхъ событій.

2. Открытіе московскаго историческаго музея (1883). **4.** Взятіе Азова (1736). **6.** Битва при Ватерлоо (1815). **7.** Побѣда при Требіи (1799). **9.** Дозв. иновѣрцамъ строить храмы (1763). Открытіе Военно-Окружн. судовъ (1867). **10.** Основаніе училища Правовѣдѣнія (1835). **12.** Вторженіе Наполеона 1 въ Россію (1812). **14.** Запрещена продажа людей на рынкахъ (1808). **15.** Переходъ русскихъ войскъ зерезъ Дунай [1877] **16.** Утверждено новое городовое положеніе (1870). Запрещены азартныя игры (1761) **19.** Учреждена Николаевская обсерваторія (1838). **25.** Тильзитскій миръ (1807). **26.** Морская побѣда при Чесмѣ (1770). Взятіе Парижа (1815). **27.** Побѣда подъ Полтавой (1709). Основаніе Кіевскаго университета (1834).

Дни кончины замѣчательныхъ людей.

1. Бестужевъ (1837). Гр. И. А. Безбородко (1815), О. Ѳ. Миллеръ, писатель (1889). **2.** А. Н. Островскій, драматургъ (1886). Н. Н. Ге, замѣч. художн. (1894). **9,** Макарій митрополитъ Московскій, богословъ и историкъ (1882). **11.** К. П. Брюловъ, художникъ (1852). И. В. Кирѣевскій, писатель (1856). **13.** С. Карно, през. Франц. республ. (1893). **17.** Григорій с.-петерб. митроп. (1860). **19.** Гарр. Бичеръ Стоу, замѣч. америк. писательница (1896) **20.** Гр. Э. И. Тоглебенъ, севастопол. герой (1884). **21.** Бояринъ Ѳ. М. Ртищевъ, покров. просвѣщ. (1673). **23.** М. Н. Загоскинъ, писатель (1851). Князь Я. Ѳ. Долгоруковъ (1720). Кн. Я. П. Шаховскій (1772). **25.** Царевичъ Алексѣй Петровичъ (1718). **26.** Лажечниковъ, писатель (1869). М. Д. Скобелевъ, полководецъ, герой турецкой войны (1882). Адмиралъ П. С. Нахимовъ, синопскій герой (1855).

Ярмарки.

Кострома (сѣно, кожа, ленъ, овесъ, дрова, сало) съ пятн. 9 нед. по Пасхѣ. Кунгуръ (колеса, холстъ) съ пятн. 9 нед. по Пасхѣ. Двинскъ 5—20. Бердич. 5—19. Вольскъ 23—30. Екатеринбургъ 16—29. Екатеринославъ 19—3 іюля. Картополь. 15—25. Кинешма 16—21. Лодейное Поле 29—6 іюля. Муромъ 24—30. Петрозаводскъ 29—10 іюля. Рига 20—20 іюля. Рыбинскъ 28—6 іюля. Чебоксары 15—22. Шуя съ 1-го воскресен. Петр. поста 2 нед.

Календарь капиталистовъ.

Сроки полученія % по купонамъ.

4% государств. ренты.

4% внутр. займа 1891 г. (2 вып.).

н. з.	с. ст.	дни.	І Ю Л Ь.
	1	Ч.	Мч. безср. Космы и Даміана. ☽
	2	П.	Св. Ювеналія, патр. Іерусал.
✠	3	С.	*Перен. мощ. св. Филиппа. м. М.*
	4	**В.**	**Н. 4-я по Пят.** Ср. Андрея архіеп. Критск.
✠	5	П.	*Обр. м. прп. Сергія Радон.*
	6	В	Прп. Сисоя. Мч. Лукіи дѣвы.
	7	С.	Прп. Ѳомы, Акакія.
✠	8	Ч	*Ик. Б. М. Казанскія.*
	9	П.	Св. Ѳедора, еп. Одесск. ☽
✠	10	С.	*Прп. Антонія Печер*
✠	11	**В.**	**Н. 5-я по Пят.** Мч. Евфиміи. *Прест. св. кн. Ольги.*
	12	П.	Мч. Прокла. Прп. Михаила.
	13	В.	Собор св. арх. Гавріила.
	14	С.	Св. ап. Акилы. Прп. Еллія.
✠	15	Ч.	*Св. равн. кн. Владиміра*
	16	П.	Смч. Аѳиногена. Мч. Павла. ☾
	17	С.	Вмч. Марины.
	18	**В.**	**Н. 6-я по Пят.** Мч. Емиліана и Іакинѳа Прп. Памвы.
	19	П.	Прп. Макрины и Дія.
✠	20	В,	*Прр. Иліи.* Прп. Авраамія.
	21	С.	Прп. Симеона и Іоанна.
♔	22	Ч.	Св равноап. Маріи Магдалины.
	23	П.	Мч. Трофима и Ѳеофила. ●
	24	С.	Блгв кн. Бориса и Глѣба.
	25	**В.**	**Н 7-я по Пят.** Св. Олимпіады.
	26	П.	Смч. Ермолая. Прп. Моисея.
	27	В.	Вмч. Пантелеимона.
✠	28	С.	Свв. апп.: Прохора, Никанора.
	29	Ч.	Мч.: Калинника, Серафимы.
♔	30	П.	Прп. Германа Соловецк.
	31	С.	Св. прп. Евдокима. *Загов.).* ☽

22 и 30 неприсутственные дни.

Замѣтки къ церковному календарю.

4. Крестный ходъ въ Твери, въ Желтиковъ монастырь; въ С.-Петербургѣ, изъ Казанскаго собора въ Спасо-Сѣнновскую церковь. **5.** Крестный ходъ въ Царскомъ Селѣ. **8.** Крестные ходы въ Москвѣ, въ Казанскій соборъ; въ Павловскѣ, Демянскѣ, Перми. **15.** Крестный ходъ въ Кіевѣ, изъ всѣхъ кіевскихъ церквей на Владиміровъ колодецъ, на Крещатикѣ. **18.** Служба отцовъ шести вселенскихъ соборовъ (вмѣсто 16 числ.). **20.** Крестные ходы въ Москвѣ, изъ Кремлевскихъ соборовъ къ церкви пророка Иліи, на Воронцовомъ полѣ въ Тулѣ, Бѣлгородѣ, Воронежѣ, Перми и С.-Петербургѣ. **25.** Крестный ходъ въ Новгородѣ, по Торговой сторонѣ. **28.** Крестный ходъ въ Москвѣ, въ Новодѣвичій монастырь; въ С.-Петербургѣ изъ Духовской церкви на Большой Охтѣ, и Валдаѣ. **31.** Заговѣнье на Успенскій постъ.

Мѣсяцесловъ южныхъ славянъ.

11. *Никодима Испов.* **16.** *Мч. Емиліана.* **19.** *Блаж. Стефана,* деспота Сербск. **28.** *Св.: Климента,* еп. Величск., *Ангеларія, Горадза, Наума и Саввы.*

Царскіе и торжественные дни.

11. Тезоименитство Ихъ Императорскихъ Высочествъ: Виликой Княжны Ольги Николаевны, Великой Княгини Ольги Александровны и Ея Королевскаго Величества, Королевы Эллиновъ Ольги Константиновны. **14.** Рожденіе Ея Императорскаго Высочества, Великой Княгини Милицы Николаевны. **16.** Рожденіе Ея Императорскаго Высочества, Великой Княгини Анастасіи Михайловны, Герцогини Мекленбургъ-Шверинской. **19.** Тезоименитство Ея Императорскаго Высочества, Великой Княгини Милицы Николаевны. **22.** Тезоименитство Ея Императорскаго Величества, **Государыни Императрицы Маріи Ѳеодоровны,** Августѣйшей Родительницы Государя Императора, и Ихъ Императорскихъ Высочествъ: Великой Княжны Маріи Николаевны, Великой Княгини Маріи Александровны, Великой Княжны Маріи Павловны и Великой Княгини Маріи Георгіевны. Бдѣніе Маріи Магдалинѣ. На лит. Ев. Ін. зач. 64. Мол. со звон. Ев. на мол. Мѳ. зач. 115—конецъ: «поклонистеся ему». **27.** Тезоименитство Его Императорскаго Высочества, Великаго Князя Николая Николаевича. **30.** Рожденіе Его Императорскаго Высочества, **Государя Наслѣдника Цесаревича и Великаго Князя Алексѣя Николаевича.** По литургіи благодарственный молебенъ со звономъ.

Хронологія замѣчательныхъ событій.

1. Берлинскій трактатъ (1878). **2.** Присоединеніе Астраханскаго царства (1554). **4.** Взятіе ген. Ганецкимъ Никополя (1877). **11.** Коронованіе ц. Михаила Ѳеодоровича (1613). **12.** Взятіе Риги (1710). **13.** Взятіе Юрьева (1704). **14.** Взятіе Очакова (1737). **15.** Александръ Невскій поразилъ Шведовъ при р. Невѣ (1242). **18.** Взятіе Азова (1696). **19.** Начало междуцарствія (1610). **23.** Присоединеніе Бѣлоруссіи (1772). **25.** Битва при Чесмѣ и Кагулѣ (1770). **28.** Страшный пожаръ Москвы (1498). **30.** Наказъ импер. Екатерины II (1767).

Дни кончины замѣчательныхъ людей.

3. Царевна Софія Алексѣевна (1704). **5.** Кн. рязанск. Олегъ Иванов. (1402). Г. Р. Державинъ, поэтъ (1816). **6.** Гр. А. Г. Разумовскіи (1771). **7.** К. Н. Батюшковъ, поэтъ (1855). **11.** Равноапостольн. кн. Ольга (969). **12.** Царь Михаилъ Ѳеодоровичъ (1645). **15.** В. Н. Татищевъ, историкъ (1750). М. Ю. Лермонтовъ поэтъ (1841).

Ярмарки.

Воронежъ 25—29. Вышній-Волочокъ (хлѣбъ и деревянныя издѣлія) 8—28. Вятка 28 іюля—9 августа. Камышловъ 2—8. **Нижній-Новгородъ** *(Макарьевская).*

Календарь капиталистовъ.

Сроки полученія % по купонамъ.

5% 5ил. I внутр. съ выигр. займа 1864 г.

п. з.	с. ст.	дни.	А В Г У С Т Ъ.
✠	1	В.	**Н. 8-я по Пят. Происх. древ. Креста Г-ня** (*Нач. Усп. п.*)
	2	П.	Смч. Стефана, папы Римск.
	3	В.	Прп.: Исаакія, Далмата.
	4	С.	Свв. 7 отроковъ Ефесск.
	5	Ч.	Мч.: Евсигнія, Кантидія.
✠	6	П.	**ПРЕОБРАЖЕНІЕ ГОСПОДНЕ.**
	7	С.	Мч. Марина и Астерія.
	8	В.	**Н. 9-я по Пят.** Св. Емиліанна.
✠	9	П.	*Св. ап. Матѳія.* Мч. Антонія.
	10	В.	Мч. и архид. Лаврентія.
	11	С.	Мч. Евпла діакона.
	12	Ч.	Мч. Фотія, Аникиты.
	13	П.	Прп. Максима исповѣдн.
	14	С.	Прр. Михея (*Кон. Усп. п.*).
✠	15	В.	**Н. 10-я по П. УСПЕНІЕ ПР. Б-ЦЫ.**
✠	16	П.	*Пр. нер. обр. Господа н. І.Х.*
	17	В.	Мч. Мирона пресвит.
	18	С.	Мч. Флора и Лавра.
	19	Ч.	Мч. Андрея Стратилата.
	20	П.	Прр. Самуила. Мч. Севира.
	21	С.	Св. ап. Ѳадея. Мч. Вассы.
	22	В.	**Н. 11-я по Пят.** Мч. Агаѳоника.
	23	П.	Мч. Луппа. Смч. Иринея.
	24	В.	Смч. Евтиха. Мч. Татіона.
	25	С.	Св. ап. Варѳоломея.
✠	26	Ч.	Мч. Адріана и Наталіи.
	27	П.	Прп. Пимена Великаго.
	28	С.	Прп. Моисея Мурина.
✠	29	В.	**Н. 12-я по Пят. Усѣкнов. гл. Крестителя Іоанна.**
✠	30	П.	*Пер. мощ. Александра Невск.*
	31	В.	Смч. Киприана, еп. Кáрфаг.

6, 15, 29 и 30 неприсутственные дни.

Замѣтки къ церковному календарю.

1. Начало Успенскаго поста. На утрени поклоненіе кресту Господню. Послѣ литургіи крестный ходъ на воду. **5.** Предпразднест. Преображенія Господня. **6.** Освященіе послѣ литургіи яблоковъ, винограда и другихъ плодовъ. Крестные ходы въ Новгородѣ и Боровичахъ,—въ Спасскую церковь. **8—14.** Крестные ходы въ Москвѣ, изъ кремлевскихъ соборовъ въ Успенскій соборъ. **10.** Крестный ходъ въ Калугѣ, въ Лаврентіевъ монастырь. **13.** Отданіе праздника Преображенія Господня. **14.** Предпразднество Успенія Божіей Матери. **15.** Крестный ходъ въ Кіевѣ, около Кіево-Печерской лавры; въ Бѣлозерскѣ, въ Успенскую церковь; въ Боровичахъ, къ кладбищенской церкви. **19.** Крестный ходъ въ Москвѣ, въ Донской монастырь. **23.** Отданіе праздника Успенія Пресв. Богородицы. **26.** Крестный ходъ въ Москвѣ, изъ Кремля въ Срѣтенскій монастырь. **27.** Панихиды въ С.-Петербургѣ по убіеннымъ въ Севастополѣ. **29.** Крестный ходъ въ Бѣлозерскѣ, Поминовеніе воиновъ, на брани убіенныхъ. День всегда постный. **30.** Крестный ходъ въ С.-Петербургѣ, изъ Исакіевскаго собора въ Александро-Невскую лавру.

Мѣсяцесловъ южныхъ славянъ.

18. *П. Іоанна* Рыльск. Родомъ изъ Софіи; подвизался при болгарскомъ царѣ *Петрѣ*, въ Рыльской пустыни. Умеръ въ 946 г. **29.** *П. Анастасія* болгарина (1794). **30.** Сербскихъ святит.: *Саввы, Никодима, Іоанникія, Ефрема, Спиридона, Макарія и Гавріила*. Савва б. сынъ ц. Стефана; Никодимъ б. игуменомъ Хиландарскаго мон.; Іоанникій б. первымъ патріархомъ серб.; Ефремъ былъ также патріархомъ, Гавріилъ былъ замученъ въ 1659 г.

Царскіе и торжественные дни.

10. Рожденіе Его Императорскаго Высочества, Великаго Князя Константина Константиновича. **11** Рожденіе Его Императорскаго Высочества, Великаго Князя Георгія Михайловича. **22.** Рожденіе Ея Королевскаго Величества, Королевы Эллиновъ Ольги Константиновны. **30.** Тезоименитство Его Императорскаго Высочества, Великаго Князя Александра Михайловича. Кавалер. праздн. орд. Александра Невскаго.

Хронологія замѣчательныхъ событій.

1. Сдача венгерской арміи (1849). Побѣда надъ Фридрихомъ Великимъ (1759). **5.** Упраздненіе Запорожской Сѣчи (1775). **6.** Осада французской арміей Смоленска (1812). Абовскій миръ (1743). **9.** Взятіе Нарвы (1704). **10.** Бой у Шипкинскаго прохода (1877). **14.** Битва при Кульмѣ (1813). **15.** Взятіе Ахалцыха (1818). **16.** Взятіе Хотина (1739). **20.** Совершенное покореніе Сибири (1598). **24.** Кн. Пожарскій побѣждаетъ подъ Москвою поляковъ (1612). **26.** Битва подъ Бородинымъ (1812). Плѣнъ Шамиля (1859). Коронованіе императора Александра II (1856). **27.** Паденіе Севастополя (1855). Взятіе Варшавы (1832). **30.** Присоединеніе Лифляндіи, Эстляндіи, Ингріи и части Финляндіи (1721).

Дни кончины замѣчательныхъ людей.

1. Кн. черниговскій Олегъ Святославовичъ (1115). **5.** Атаманъ Ермакъ Тимоѳеевичъ (1584). **8.** А. А. Краевскій, публицистъ (1889). **9.** Воевода Прокопій Ляпуновъ (1611). Филаретъ Черниговскій, историкъ (1866). **11.** Знаменитый актеръ М. С. Щепкинъ (1863). **13.** И. В. Самаринъ, актеръ (1885). **17.** Никонъ, патріархъ (1661). **23.** И. С. Тургеневъ, писатель (1883). **25.** Полоцкій, проповѣдникъ (1680). **31.** И. И. Бецкій, устроитель воспитательныхъ домовъ (1795).

Ярмарки.

Вятка 29 авг.—9 сент. Лубны 6—13. Николаевскъ (Самарск. губ.) 1—6. Новая Ладога 10—31. Харьковъ 7—27. Царевококшайскъ (цыновка, мочала, бѣличьи шкурки) 30 авг.—6 сентяб. Царицынъ 15—22.

Ярмарка *въ г. Обояни*, Курской губ., Маккавеевская, 1 августа (скотъ, рыба, скобяной, пушной и щепной товары и лошади всѣхъ сортовъ).

Календарь капиталистовъ.

Сроки полученія % по купонамъ.

4% металл. бил. Госуд. банка.
3½% закл. лист. Двор. Зем. б. 1897 г.

п. з.	с. ст.	дни.	Сентябрь.
✠	1	С.	*Прп. Симеона столпн.*
	2	Ч.	Мч.: Маманта, Ѳеодота.
	3	П.	Свм. Анѳима, еп. Никомид.
	4	С.	Свм. Вавилы. Мч. Вавилы.
	5	В.	**Н. 13-я по Пят.** Прр. Захаріи.
	6	П.	Мч. Ромила, Евдоксія.
	7	В.	Мч. Созонта и Евпсихія.
✠	8	С.	**РОЖДЕСТВО ПР. БОГОРОД.**
	9	Ч.	Свв. Бог. Іоакима и Анны.
	10	П.	Св. Петра и Павла, еп. Ник.
	11	С.	Прп.: Ѳеодоры, Евфросина.
	12	В.	**Н. 14-я по Пят.** Мч. Іуліана.
	13	П.	Смч. Корнилія сотника.
✠	14	В.	**ВОЗДВИЖЕНІЕ ЧЕСТНАГО и ЖИВОТВ. КРЕСТА.**
	15	С.	Вмч. Никиты. Прп. Филоѳея.
	16	Ч.	Вмч. Евѳимія. Мч. Виктора.
	17	П.	Вчц.: Софіи, Вѣры, Надежды, Любве.
	18	С.	Прп. Евменія, еп. Гортинск.
	19	В.	**Н. 15-я по Пят.** Мч. Трофима.
	20	П.	Вмч. Евстафія.
✠	21	В.	*Св. Димитрія, м. Ростовск.*
	22	С.	Смч. Фоки, еп. Синопійск.
	23	Ч.	Мч.: Андрея, Іоанна, Петра.
	24	П.	Св. первмч. и равноап. Ѳеклы.
✠	25	С.	*Прест. прп Сергія Радон.*
✠	26	В.	**Н. 16-я по Пят. Прест. св. ап. Іоанна Богослова.**
	27	П.	Прп. Савватія Соловецк.
✠	28	В.	*Прп. испов. Харитона.*
	29	С.	Прп. Киріака и Ѳеофана.
	30	Ч.	Смч. Григорія, еписк.

8, 14 и 26—неприсутственные дни.

Замѣтки къ церковному календарю.

1. Начало индикта (церковнаго новаго года). Крестный ходъ въ Вяткѣ, изъ Спасск. собора въ Дѣвич. монастырь. **2.** Крестный ходъ въ Калугѣ, вокругъ города. **7.** Предпразднество Рождества Пресв. Богородицы. **8.** Крестные ходы въ Тихвинѣ; въ Ярославлѣ—встрѣча Бабаевской иконы святит. Николая. **12.** Отданіе праздника Рождества Пресв. Богородицы. **13.** Предпразднество Воздвиженія Креста Господня. «Славущее воскресеніе». **14.** День всегда постный. На утрени, послѣ великаго славословія, выносъ креста на средину храма. Въ каѳедральныхъ соборахъ, по особому чину, совершается обрядъ Воздвиженія святаго Креста. **25.** Память преподобныхъ отецъ, почивающихъ въ Кіевѣ, въ Антоніевой пещерѣ, совершается въ субботу по отданіи Воздвиженія Креста Господня.

Мѣсяцесловъ южныхъ славянъ.

13. *Мч. Людмилы,* кн. Чешской. *П. Прокопія* Созавск. Родомъ чехъ. Онъ основалъ Созавскій монастырь, разоренный впослѣдствіи литовцами. **22.** *П. Космы.* **24.** *Св. Стефана,* кор. Сербск.., племян. его *Давида* и сына *Владислава.* Стефанъ много боролся противъ папизма. **28.** *Мч. Вячеслава* кн. Чешск.

Царскіе и торжественные дни.

5. Тезоименитство Ея Императорскаго Высочества, Великой Княгини Елисаветы Ѳеодоровны. **6.** Рожденіе Его Императорскаго Высочества, Великаго Князя Димитрія Павловича. **17.** Тезоименитство Ея Императорскаго Высочества, Великой Княгини Вѣры Константиновны. **21** Рожденіе Его Императорскаго Высочества, Великаго Князя Павла Александровича, Тезоименитство Ихъ Императорскихъ Высочествъ: Великаго Князя Димитрія Павловича и Великаго Князя Димитрія Константиновича. **22.** Кавалер. праздн. ордена св. равноап. кн. Владиміра. **25.** Рожденіе и тезоименитство Его Императорскаго Высочества, Великаго Князя Сергія Михаиловича. **30.** Рожденіе Его Императорскаго Высочества, Великаго Князя Кирилла Владиміровича.

Хронологія замѣчательныхъ событій.

1. Открытіе воспитательнаго дома въ Москвѣ (1763), **2.** Наполеонъ I вторгнулся въ Москву (1812), **5.** Присоединеніе Финляндіи (1809). **8.** Куликовская битва (1380). Учрежденіе Министровъ въ Россіи (1802). **10.** Взятіе Смоленска (1654). **11.** Побѣда Суворова при Рымникѣ (1789). **14.** Присоединен. Имеретинскаго Царства (1650). **15.** Тверское княж. присоедин. къ Московск. (1481). **17.** Сраженіе при Шумлѣ (1828). **29.** Штурмъ и взятіе Варны (1828).

Дни кончины замѣчательныхъ людей.

9. А. Михайловскій-Данилевскій, истор. писат. (1848). **11.** Коллинзъ, писат. (1889). В. А. Евтушевскій, педаг. (1883). **12.** Царь Василій V Шуйскій (1612). Генер. Багратіонъ, герой Отечеств. войны (1812). **18.** В. Л. Груберъ, знаменитый анатомъ (1890). **19.** Амвросій, архіеп. Московскій (1771). **20.** Э. Ренанъ, ученый (1892). **22.** В. И. Даль, писатель (1872). Гетманъ измѣн. Мазепа (1709). **26.** Вел. кн. Іоаннъ III (1505). М. Херасковъ, пис. (1807). А. Н. Плещеевъ, поэтъ (1893). **27.** К. А. Саврасовъ, замѣчат. художникъ (1897.) **28.** Д. С. Бортнянскій, духовный композиторъ (1826).

Я р м а р к и.

Архангельскъ (рыба) 1—30. Бахмутъ 8—14. Бугульма (кожи, скотъ, верблюжьи сукна) 11—26. Вел. Луки 25—30. Камышловъ 17 сент.—3 октября. Кинешма 11—30. Курскъ 8—30. Лебедянь 15—30. Могилевъ 14—21. Олонецъ 8—16. Орелъ 8 сент.—6 октября. Рыбинскъ 10—25. Самара 15—25. Суздаль 15—30. Торжокъ 15—22, Харьковъ 21 сент.—15 окт. Хвалынскъ 14—22. Ярэнскъ 20 сент.—10 окт.

Ярмарка *въ г. Обояни,* Курской губ. Рождество-Богородицкая, 7—8 сентября (скотъ, рыба, скобяной, пушной и щепной товары и лошади всѣхъ сортовъ).

К а л е н д а р ь к а п и т а л и с т о в ъ.

Сроки полученія % по купонамъ

5% П. съ выигр. займа 1866 г.
4% государств. ренты.

н. з.	с. ст.	дни.	Октябрь.
✠	1	П.	**Покровъ Пресв. Богород.**
	2	С.	Смч. Кипріана. Мч. Іустины.
	3	В.	**Н. 17-я по Пят.** Смч. Діонисія.
	4	П.	Смч. Іероѳея, еп. Аѳин.
✠	5	В.	Прп.: Даміана и Іереміи.
✠	6	С.	*Св. апостола Ѳомы.*
	7	Ч.	Мч.: Сергія, Вакха, Іуліана.
	8	П.	Прп. Пелагіи и Таисіи.
✠	9	С.	*Св. ап. Іакова Алфеева.*
	10	В.	**Н. 18-я по Пят.** Мч. Евлампія.
	11	В.	Прп. Ѳеофана исповѣдн.
	12	П.	Мч.: Прова, Тараха.
	13	С.	Мч.: Карпа, еп. Папилы.
	14	Ч.	Мч.: Назарія, Гервасія.
	15	П.	Прп. Евѳимія и Савина.
	16	С.	Мч. Лонгина сотника.
	17	В.	**Н. 19-я по Пят.** Св. прр. Осіи.
✠	18	П.	*Св. ап. и еванг. Луки.*
	19	В.	Св. пр. Іоиля. Мч. Уара.
	20	С.	Вмч. Артемія.
✠	21	Ч.	Прп. Илларіона. Мч. Дасія.
✠	22	П.	*Ик. Б. М. Казанскія.*
	23	С.	Св. ап. Іакова, брата Госп. *Дмитріевская родител.*
	24	В.	**Н. 20-я по Пят.** Мч. Ареѳы.
	25	П.	Мч.: Маркіана, Мартирія.
✠	26	В.	*Вмч. Димитрія Селунск.*
	27	С.	Мч.: Нестора, Капетолины.
	28	Ч.	Мч.: Терентія, Неониллы.
	29	П.	Прп.: Аврамія, Маріи, Анны.
	30	С.	Смч. Зиновія еп.
	31	В.	**Н. 21 я по Пят.** Свв. апп.: Стахія, Амплія.

1, 5, 21 и 22—неприсутственные дни.

Замѣтка къ церковному календарю.

1. Крестные ходы въ Москвѣ, изъ Кремля къ ц. св. Василія Блаженнаго (Покровскій соборъ); въ Воронежѣ—изъ собора въ Покровск. церковь. **4.** Выносъ въ Москвѣ, послѣ вечерни, изъ Чудова монастыря въ Успенскій соборъ образа св. Алексія митрополита. **11.** Празднованіе памяти отцовъ VII вселенскаго собора. Крестный ходъ въ Москвѣ вокругъ Кремля (участвуетъ все столичное духовенство въ красныхъ облаченіяхъ). **12.** Крестный ходъ въ Гатчинѣ, изъ дворцовой Гатчинской церкви въ Гатчинскій соборъ и Калугѣ вокругъ города. **17.** Торжественное богослуженіе и благодарственный молебенъ по случаю избавленія въ 1888 г. Августѣйшаго семейства отъ опасности близъ станціи Борки. **20.** Крестный ходъ въ Оптинскій, въ Дивногорскую пустынь. **22.** Крестный ходъ въ Москвѣ, изъ Кремля въ Казанскій соборъ. **23.** Дмитріевская родительская. Крестный ходъ въ Боровичахъ, въ Духовъ монастырь. **28.** Крестный ходъ въ Валдаѣ изъ Введенской церкви въ соборъ; въ Ярославлѣ—въ Пятницкую церковь.

Мѣсяцесловъ южныхъ славянъ.

4. *Прв. Стефана. Им. Никитія* Болг. ред. въ Эски-Загры; за вѣру былъ замученъ турками **12.** *Нам. Максимиліана и Кирина,* еп. Норикск. **14.** *П. Николы Святоши. П. Петки-Параскевы.* **18.** *Вмч. Златы.* **21.** *Св. Илларіона* еп. **28.** *Арсенія* архіеп. **30.** *Св. Милютина, Драгутина и Елены.*

Царскіе и торжественные дни.

4. Рожденіе Его Императорскаго Высочества, Великаго Князя Михаила Михаиловича. **5.** Тезоименитство Его Императорскаго Высочества, **Государя Наслѣдника Цесаревича и Великаго Князя Алексѣя Николаевича.** По литургіи благодар. молеб. со звономъ. Рожденіе Ея Императорскаго Высочества, Великой Княгини Маріи Александровны, Герцогини Саксенъ-Кобургъ-Готской. **13.** Рожденіе Его Императорскаго Высочества, Великаго Князя Михаила Николаевича. **20.** Рожденіе Ея Императорскаго Высочества, Великой Княгини Елисаветы Ѳеодоровны. **21.** Восшествіе на престолъ Его Императорскаго Величества **Государя Императора Николая Александровича,** Самодержца Всероссійскаго. По литургіи молебенъ съ цѣлодневнымъ звономъ.

Хронологія замѣчательныхъ событій.

1. Покореніе Казани (1552). **6.** Тарутинская битва (1812). Сраженіе подъ Лейпцигомъ (1813). **8.** Побѣда при Нагаринѣ (1827). **10.** Наполеонъ I покидаетъ Москву (1812). **13.** Битва подъ Малымъ Ярославцемъ (1812). **21.** Петръ Великій принялъ императорскій титулъ (1721). **24.** Пожарскій очищаетъ Москву отъ поляковъ (1612). **29.** Суворовъ беретъ Варшаву (1794). **30.** Гр. Нассаузигенъ истреб. турецк. флотъ подъ Очаковымъ (1788).

Дни кончины замѣчательныхъ людей.

1. Патріархъ Филаретъ Никитичъ (отецъ царя Михаила Ѳеодоровича) (1633). **3.** Поэтъ И. И. Дмитріевъ (1837). **4.** Т. Н. Грановскій, историкъ (1855). Историкъ С. М. Соловьевъ (1878). **5.** Кн. Г. А. Потемкинъ-Таврическій (1791). **6.** И. Н. Болтинъ, историкъ (1792). Адмиралъ В. А. Корниловъ (1854). **15.** Послѣдній русскій патріархъ Адріанъ (1700). **20.** Государь императоръ Александръ III (1894). Н. М. Пржевальскій, путешественникъ (1888). **22.** Князь А. Д. Меншиковъ, сподвиж. Петра Вел. (1729). **23.** Адмир. Ѳ. Ѳ. Ушаковъ (1818). **27.** Несторъ, лѣтопис. (1116). Поэтъ А. В. Кольцовъ (1842).

Ярмарки.

Аккерманъ съ 22—2 нед. Борисоглѣбскъ съ 22 числа. Бузулукъ 1—7. Екатеринодаръ съ 1 числа. Енотаевскъ 16—22. Кишиневъ 16—26. Кимры съ 20. Олонецъ 8—15. Павловскъ (Воронежской губ.) 22—30. Порховъ 15—23. Саратовъ 23 окт.—24 ноября. Стерлитамакъ (мануфактурный и пушной тов.) 14—24. Тамбовъ 22—28. Урюпинская станица (Войска Донского) 2—20. Харьковъ съ 1 числа. Царицынъ 1—7.

Замерзаніе рѣкъ. Лена ок. **25** ч., Тура—**27.**

Календарь капиталистовъ.

Сроки полученія % по купонамъ.

5% V займа 1854 г. (кредит.).
4% внутр. займа 1887 г. (1 вып.).

п. з.	с. ст.	дни.	НОЯБРЬ.
	1	П.	Свв. безср. Космы и Даміана.
	2	В.	Мч.: Акиндина, Пигасія.
	3	С.	Мч. Акепсима еписк.
	4	Ч.	Прп. Іоанникія, Мч. Ермея.
	5	П.	Мч. Галактіона и Епистиміи.
	6	С.	Св. Павла исп., патр. Царегр.
	7	В.	**Н. 22 я по Пят.** Мч. Іерона.
✠	8	П.	*Соб. арх. Михаила.*
	9	В.	Мч.: Онисифора, Порфирія.
	10	С.	Свв. апп: Ераста, Олимпа.
	11	Ч.	Мч. Виктора, Викентія.
	12	П.	Св. Іоанна Мил. Прп. Нила.
✠	13	С.	*Св. Іоанна Златоуст.*
♕ ✠	14	В.	**Н. 23-я по Пят.** *Св. ап. Филиппа. (Загов. на Рожд. пос.).*
	15	П.	Мч.: Гурія, Самона и Авива. *(Нач. Рожд. пос.).*
✠	16	В.	*Св. ап. и еванг. Матѳея.*
	17	С.	Св. Григорія, еп. Неокес.
	18	Ч.	Мч: Платона, Романа.
	19	П.	Св. прр. Авдія, Мч. Варлаама.
	20	С.	Прп. Григорія
✠	21	В.	**Н. 24-я по Пят. ВВЕДЕНІЕ во Хр. ПР. Б-ЦЫ.**
	22	П.	Ап. Филимона и Архипа.
	23	В.	Блгв. вел. кн. Александра Нев.
	24	С.	Вмч. Екатерины.
	25	Ч.	Смч. Климента, папы Римск.
	26	П.	Прп. Алипія и Іакова.
✠	27	С.	Вмч. Іакова. Прп. Палладія.
	28	В.	**Н. 25-я по Пят.** Пмч. Стефана.
	29	П.	Мч. Парамона. Прп. Акакія.
✠	30	В.	*Св ап. Андрея Первозван.*

14 и 21 неприсутственные дни.

Замѣтки къ церковному календарю.

14. Заговѣнье на Рождественскій (Филипповъ) постъ. **15.** Начало Рождественскаго поста. **20.** Предпразднество Введенія во храмъ Пр. Богородицы. **21.** Крестные ходы: въ Валдаѣ, изъ собора во Введенск. церковь, въ Тихвинѣ, во Введенскій монастырь. **27.** Крестные ходы: въ Новгородѣ, изъ Софійскаго собора въ Знаменскій; въ Боровичахъ, изъ Духова монастыря въ Знаменскую церковь. въ Тихвинѣ, изъ Большого монастыря въ Знаменскую церковь.

Мѣсяцесловъ южныхъ славянъ.

9. *П. Евфимія* Дохіарск., въ Сербіи. **11.** Престол. кор. серб. *Стефана* (1336). **14.** Царя *Юстиніана.*, строителя храма св. Софіи и матери его *Феодоры*. **28.** *Мч. Христа,* изъ албанскихъ сербовъ (1748).

Царскіе и торжественные дни

3. Рожденіе Ея Императорскаго Высочества, Великой Княжны Ольги Николаевны. **6.** Рожденіе Его Императорскаго Высочества, Великаго Князя Николая Николаевича. **8.** Тезоименитство Ихъ Императорскихъ Высочествъ: Великаго Князя Михаила Николаевича и Великаго Князя Михаила Михаиловича. Праздникъ всѣхъ кавалерск. россійскихъ орденовъ. **12.** Рожденіе Его Императорскаго Высочества, Великаго Князя Бориса Владиміровича. **14.** Рожденіе Ея Императорскаго Величества **Государыни Императрицы Маріи Ѳеодоровны.** Августѣйшей Родительницы Государя Императора. Бдѣніе ап. Филиппу. По литургіи благодарственный молебенъ со звономъ. **22.** Рожденіе и тезоименитство Его Императорскаго Высочества, Великаго Князя Михаила Александровича. **24.** Кавалерійскій праздникъ ордена вмч. Екатерины. **26.** Тезоименитство Его Императорскаго Высочества, Великаго Князя Георгія Михайловича. Кавалерійскій праздникъ ордена вмч. Георгія. **30.** Кавалерійскій праздникъ ордена св. Андрея Первозваннаго. Тезоименитство Его Императорскаго Высочества, Великаго Князя Андрея Владиміровича.

Хронологія замѣчательныхъ событій.

3. Сраженіе при г. Краснымъ съ французами (1812). **5.** Основаніе Харьковскаго и Казанскаго университетовъ (1804). **7.** Сверженіе татарскаго ига (1480). **18.** Сраженіе подъ Нарвой (1700). **28.** Паденіе Плевны и плѣнъ Осман-паши съ 40.000 арміей (1877).

Дни кончины замѣчательныхъ людей.

4. Благотворитель Прокоп. Демидовъ (1786). **6.** Императрица Екатерина II (1796). **10.** И. А. Крыловъ, баснописецъ (1844). **13.** Баронъ Н. А. Корфъ, педагогъ и писатель (1883). **19.** Императоръ Александръ I (1825). **27.** Стефанъ Яворскій, проповѣдникъ (1722). Н. С. Тихонравовъ, проф. Моск. универ. (1893).

Я р м а р к и.

Бердичевъ 1—7. Иваново-Вознесенскъ (Знаменская). Конотопъ 21—28. Кузнецкъ (Томской губ.) 8—30. Лодейное поле (дерев. посуда, кожа) 21—28. Саратовъ 22 н.—22 декабря. Сольвычегодскъ (сукно, щетина, ленъ. кожа) 20—27. Тула 8—22. Усть-Сысольскъ (дичь, мѣха, галантер. и мануфакт. товары) 18 н.—2 декабря. Царевъ 6—20. Шадринскъ (кожи, хлѣбъ, рыба, мясо) 1—11. Шуя (хлѣбъ, бумажная пряжа) 21 н.—5 декабря.

Замерзаніе рѣкъ. Амуръ ок. **10**, Бѣлая **6**, Вятлуга **21**, Волга (Рыбин.) **23**, Волховъ **21**, Выгзда **17**, Вятка **14**, Донъ **29**, Енисей **17**, Иртышъ **7**, Кама **22**, Молога **20**, Москва **18**, Мста **25**, Нева **25**, Обь **9**, Ока **25**, Онега **23**, Печора **5**, Селенга **18**, Сура **26**, Сухона **13**, Съзь. Двина **6**, Уралъ **9**, Чусовая **4**. Шексна **17**, Шилка **4**. Бѣлое м. **6**, Охотск. м. **29**, Финскій зал. **28**, Ильмень **19**.

К а л е н д а р ь к а п и т а л и с т о в ъ.

Сроки полученія % по купонамъ.

5% Дворянск. выигрыш. закл. листовъ.
4½%, 4% и 3½% (1897 г.) закл. лист. Двор. Зем. б.

н. з.	с. ст.	дни.	ДЕКАБРЬ.
	1	С.	Св. прр. Наума. Мч. Ананіи.
	2	Ч.	Прр. Аввакума.
	3	П.	Прр. Софоніи. Прп. Саввы.
	4	С.	Вмч. Варвары. Мч. Іуліаніи.
✠	5	В	**Н. 26-я по Пят.** *Прп. Саввы Освященнаго.*
♔	6	П.	**Святит. Николая Мирлик.**
	7	В.	Св. Амвросія, еп. Медіол.
	8	С.	Прп. Потапія.
	9	Ч.	Прп. Стефана. Св. Софронія.
	10	П.	Мч. Мины. Ермогена.
	11	С.	Прп. Даніила и Луки столпн.
	12	В.	**Н. 27-я по П.** Прп. Спиридона.
✠	13	П.	*Мч. Евстратія.*
	14	В.	Мч.: Фирса, Филимона.
	15	С.	Смч. Елевѳерія еписк.
	16	Ч.	Св. прр. Аггея. Мч. Марина.
	17	П.	Св. прр. Даніила и 3-хъ отрок.
	18	С.	Мч.: Севастіана, Зои.
	19	В.	**Н. 28-я по Пят.** Мч. Вонифатія.
	20	П.	Смч. Игнатія Богоносца.
✠	21	В.	Мч. Іуліаніи Никомидійск.
	22	С.	Вмч. Анастасіи.
	23	Ч.	Мч. Ѳеодула, Саторнина.
	24	П.	Пмч. Евгеніи (*Сочельникъ*).
✠	25	С.	**РОЖД. ХР-ВО.** (*Спл. сед.*).
	26	В.	**Н. 29-я по Пят.** Соборъ Пресв. Богородицы.
	27	П.	Св. ап. первм. Стефана.
	28	В.	Мч. 20.000. Св. ап. Никанора.
	29	С.	Св. 14.000 млад., за Хр. изб.
	30	Ч.	Мч. Анисіи дѣвы.
	31	П.	Прп. Меланіи Римляныни.

6, 25, 26 и 27 неприсутственные дни.

Замѣтки къ церковному календарю.

6. Послѣ литургіи молебенъ св. Николаю и многолѣтіе. **18.** Крестный ходъ въ Боровичахъ, **24.** Рождественскій сочельникъ. Послѣдній день Рождественскаго поста. Царскіе часы и затѣмъ, особо отъ часовъ, вечерня и литургія св. Василія Великаго. **25.** Утреня начинается великимъ повечеріемъ, поется «Съ нами Богъ!» По окончаніи литургіи благодарственное, съ колѣнопреклоненіемъ, молебствіе въ память избавленія Россіи отъ нашествія галловъ и съ ними 20 языковъ въ 1812 г. На молебнѣ провозглашается «вѣчная память» императору Александру I. Литургія св. Іоанна Златоустаго. **25—4** янв. Сплошная седмица. **31.** Служба субботы по Рождествѣ Христовѣ.

Мѣсяцесловъ южныхъ славянъ.

2. *Блаж. Уроша*, ц. Сербскаго. **5.** *П. Нектарія*. **7.** *Пр. Антонія* Сійск., *Григорія* Аѳонск. **10.** *Блаж. Іоанна*, деспота Сербск., и родителей его: *Стефана и Ангелины*. **20.** Св. *Даніила*, архіеп. Сербск.. **24.** *П. Николая* Болгар.

Царскіе и торжественные дни.

6. Тезоименитство **Его Императорскаго Величества, Государя Императора Николая Александровича**, Самодержца Всероссійскаго. Тезоименитство Ихъ Императорскихъ Высочествъ, Великаго Князя Николая Константиновича и Великаго Князя Николя Михаиловича. По литургіи молебенъ святителю со звономъ. **22.** Тезоименитство Ея Императорскаго Высочества, Великой Княгини Анастасіи Михаиловны, Великой Герцогини Мекленбургъ-Шверинской; Ея Императорскаго Высочества, Великой Княжны Анастасіи Николаевны. **25.** Воспомин. избавленія Россійск. Державы отъ нашествія галловъ и съ ними 20 языковъ. По литургіи благодарственный молебенъ по особой книжкѣ, съ колѣнопреклоненіемъ и цѣлодневнымъ звономъ.

Хронологія замѣчательныхъ событій.

6. Разгромъ Кіева татарами, подъ предводительствомъ хана Батыя (1240) **7.** Взятіе Очаковской крѣпости (1778) **9.** Суворовъ взялъ крѣпость Измаилъ (1790) **14.** Присоединеніе Литвы (1795). **17.** Іоаннъ IV принимаетъ титулъ «царя» (1547). **18.** Подраздѣленіе Россіи на губерніи (1708). **19.** Указъ о перенесеніи Новаго года на 1-е января (1699). **22.** Въѣздъ Петра Великаго въ Москву послѣ Полтавской побѣды (1709). **27.** Открыта Академія Наукъ въ С.-Петербургѣ (1725). **28.** Взятіе въ плѣнъ 28.000 турецкой арміи русскими войсками при Щипкѣ.

Дни кончины замѣчательныхъ людей.

1. Д. И. Фонвизинъ, писатель (1792). **5.** Іоаннъ Ѳедоровъ, 1-й русскій печатникъ, діаконъ Никола-Гостунской церкви (1583). Г. П. Данилевскій, писат. (1890). **7.** М. П. Погодинъ, историкъ (1875). **11.** Кн. М. М. Щербатовъ, историкъ (1790). **12.** С. П. Боткинъ, медикъ (1889). **15** Гр. М. А. Милорадовичъ (1825). **18.** Гетманъ Павлюкъ (1637). **20.** Остроградскій, математикъ (1861), **25.** Императ. Елисавета Петровна (1761). С. А. Юрьевъ, литер. (1888). **27.** Н. А. Некрасовъ, поэтъ (1877). Гр. А. С. Уваровъ, археологъ (1885). Архіеп. одесск. Никаноръ, проповѣд. (1890).

Я р м а р к и.

Вытегра съ 25—10 дней. Двинскъ 25 дек.—15 января. Красноярскъ 20 дек.—10 января. Лебедянь 6 дек.—6 янв. Вятка 6—25. Мензелинскъ 20 дек.—11 янв. Олега (зерновой хлѣбъ рыба, мука) 9—31. Пенза (лошади, мануфактурн. товары) 1—15. Пинега 4—14. Саратовъ 6—31. Смоленскъ 15—25. Харьковъ 20 дек.—6 января. Челябинскъ 1—14.

Ярмарка *въ г. Обояни*, Курской губ., Никольская, 5—10 декабря (скотъ, рыба, скобяной, пушной и щепной товары и лошади всѣхъ сортовъ.)

Замерзаніе рѣкъ. Висла ок. **31**, Волга (Нижн.-Н.) **1.** Днѣпръ **22.** Днѣстръ **21**, Донъ **9**, Зап. Буг **7**, Зап. Двина **2**, Медвѣдица **7**, Нѣманъ **15**, Припять **8**, Сыръ-Дарья, **4**, Сѣв. Донецъ **9**, Хоперъ **4**, Азовское м. **5.** Рижскій зал. **9**, Онежское оз. **8.**

К а л е н д а р ь к а п и т а л и с т о в ъ.

Сроки полученія % по купонамъ.

4% государств. ренты.

4% внутр. займа 1891 г. (2 вып.)

Выдача выигрышей. По 5% бил. внут. съ выигр. II и займа.

Его Императорское Величество,
Государь Императоръ
НИКОЛАЙ АЛЕКСАНДРОВИЧЪ.

Ея Императорское Величество
Государыня Императрица
АЛЕКСАНДРА ФЕОДОРОВНА.

Его Императорское Высочество Государь
Наслѣдникъ Цесаревичъ и Великій Князь
АЛЕКСѢЙ НИКОЛАЕВИЧЪ.

Россійскій Императорскій Домъ.

Его Императорское Величество, Государь Императоръ НИКОЛАЙ АЛЕКСАНДРОВИЧЪ, Самодержецъ Всероссійскій, родился въ 1868 году, 6 мая (тезоименитство 6 декабря).

Августѣйшая Родительница ГОСУДАРЯ ИМПЕРАТОРА,

Ея Императорское Величество, Государыня Императрица, МАРІЯ ѲЕОДОРОВНА, родилась въ 1847 году 14 ноября (тезоименитство 22 іюля); была въ супружествѣ съ Императоромъ Александромъ III (въ Бозѣ почилъ 20 октября 1894 г.).

Августѣйшая Супруга Государя Императора,

Ея Императорское Величество, Государыня Императрица АЛЕКСАНДРА ѲЕОДОРОВНА, родилась въ 1872 году, 25 мая (тезоименитство 23 апрѣля); въ супружествѣ съ 14 ноября 1894 г., Дочь Великаго Герцога Гессенскаго Людвига IV и Супруги Его Великой Герцогини Алисы.

Его Императорское Высочество Наслѣдникъ Цесаревичъ и Великій Князь АЛЕКСѢЙ НИКОЛАЕВИЧЪ, родился въ 1904 году, 30 іюля (тезоименитство 5 октября).

Августѣйшія Дочери ГОСУДАРЯ ИМПЕРАТОРА:

Ея Императорское Высочество, Великая Княжна ОЛЬГА НИКОЛАЕВНА, род. въ 1895 г., 3 ноября (тез. 11 іюля).

Ея Императорское Высочество, Великая Княжна ТАТІАНА НИКОЛАЕВНА, род. въ 1897 г., 29 мая (тез. 12 января).

Ея Императорское Высочество, Великая Княжна МАРІЯ НИКОЛАЕВНА, род. въ 1899 г., 14 іюня (тез. 22 іюля).

Ея Императорское Высочество, Великая Княжна АНАСТАСІЯ НИКОЛАЕВНА, род. въ 1901 г., 5 іюня (тез. 22 декабря).

Августѣйшій Братъ ГОСУДАРЯ ИМПЕРАТОРА,

Его Императорское Высочество, Великій Князь МИХАИЛЪ АЛЕКСАНДРОВИЧЪ, родился въ 1878 году 22 ноября (тез. 22 ноября).

Августѣйшія Сестры ГОСУДАРЯ ИМПЕРАТОРА:

Ея Императорское Высочество, Великая Княгиня КСЕНІЯ АЛЕКСАНДРОВНА, (см. далѣе);

Ея Императорское Высочество, Великая Княгиня ОЛЬГА АЛЕКСАНДРОВНА, род. въ 1882 г., 1 іюня (тез. 11 іюля); въ супружествѣ съ 27 іюля 1901 г. съ Его Высочествомъ Принцемъ ПЕТРОМЪ АЛЕКСАНДРОВИЧЕМЪ Ольденбургскимъ.

Августѣйшіе Дяди и Тетки ГОСУДАРЯ ИМПЕРАТОРА:

Ея Императорское Высочество, Великая Княгиня МАРІЯ ПАВЛОВНА, род. въ 1854 г., 2 мая (тез. 22 іюля); была въ супружествѣ съ Его Императорскимъ Высочествомъ, Великимъ Княземъ ВЛАДИМІРОМЪ АЛЕКСАНДРОВИЧЕМЪ († 4 февраля 1909 года).

У нея дѣти:

Его Императорское Высочество, Великій Князь КИРИЛЛЪ ВЛАДИМІРОВИЧЪ, род въ 1876 г., 30 сентября (тез. 11 мая); Супруга Его, Ея Императорское Высочество, Великая Княгиня ВИКТОРІЯ ѲЕОДОРОВНА, род въ 1876 г. 12 ноября (тез. 1 іюня). *У нихъ дѣти:* Ея Высочество, Княжна МАРІЯ КИ-

РИЛЛОВНА, род. въ 1907 г., 20 января (тез. 22 іюля) и Ея Высочество, Княжна КИРА КИРИЛЛОВНА, род. въ 1909 г., 26 апрѣля (тез. 28 февраля);

Его Императорское Высочество, Великій Князь БОРИСЪ ВЛАДИМІРОВИЧЪ, род. въ 1877 г., 12 ноября (тез. 2 мая).

Его Императорское Высочествво, Великій Князь АНДРЕЙ ВЛАДИМІРОВИЧЪ, род. въ 1879 г., (тез. 30 ноября);

Ея Императорское Высочество, Великая Княгиня ЕЛЕНА ВЛАДИМІРОВНА, род. въ 1882 г., 17 января (тез. 21 мая); въ супружествѣ съ 16 Августа 1902 г., съ Его Королевскимъ Высочествомъ, Королевичемъ Греческимъ НИКОЛАЕМЪ ГЕОРГІЕВИЧЕМЪ.

Ея Императорское Высочество Великая Княгиня ЕЛИСАВЕТА ѲЕОДОРОВНА, родъ въ 1864 г., 20 октября (тез. 5 сентября) была въ супружествѣ съ Его Императорскимъ Высочествомъ Великимъ Княземъ СЕРГІЕМЪ АЛЕКСАНДРОВИЧЕМЪ († 4 февраля 1905 г.)

Его Императорское Высочество, Великій Князь ПАВЕЛЪ АЛЕКСАНДРОВИЧЪ, род. въ 1860 г., 21 сентября (тез. 29 іюня); былъ въ супружествѣ съ Ея Императорскимъ Высочествомъ, Великою Княгинею Александрою Георгіевною († 12 сентября 1891 г.). *У него дѣти:*

Его Императорское Высочество, Великій Князь ДИМИТРІЙ ПАВЛОВИЧЪ, род. въ 1891 г., 6 сентября (тез. 21 сентября).

Ея Императорское Высочество, Великая Княгиня, МАРІЯ ПАВЛОВНА, род. въ 1890 г., 6 апрѣля (тез. 22 іюля); въ супружествѣ съ 20 апрѣля 1908 г. съ Его Королевскимъ Высочествомъ, Принцемъ Вильгельмомъ Шведскимъ, Герцогомъ Сюдерманландскимъ.

Ея Императорское Высочество, Великая Княгиня МАРІЯ АЛЕКСАНДРОВНА, род въ 1853 г., 5 октября (тез. 22 іюля); была въ супружествѣ съ Его Королевскимъ Высочествомъ, Принцемъ Альфредомъ-Эрнестомъ-Альбертомъ Великобританскимъ, Герцогомъ Саксенъ-Кобургъ-Готскимъ.

Ея Императорское Высочество, Великая Княгиня АЛЕКСАНДРА ІОСИФОВНА, род. въ 1830 г., 26 іюня (тез. 23 апрѣля); была въ супружествѣ съ Его Императорскимъ Высочествомъ, Великимъ Княземъ Константиномъ Николаевичемъ († 13 января 1892 г.) *У нея дѣти:*

Его Императорское Высочество, Великій Князь НИКОЛАЙ КОНСТАНТИНОВИЧЪ, род. въ 1850 г., 2 февраля (тез. 6 декабря);

Его Императорское Высочество, Великій Князь КОНСТАНТИНЪ КОНСТАНТИНОВИЧЪ, род., въ 1858 г, 10 августа (тез. 21 мая); Супруга Его, Ея Императорское Высочество, Великая Княгиня, ЕЛИСАВЕТА МАВРИКІЕВНА, род. въ 1865 г., 13 января (тез. 5 сентября). *У нихъ дѣти:* Ихъ Высочества: Князь ІОАННЪ КОНСТАНТИНОВИЧЪ, род. въ 1886 г., 23 іюня (тез. 24 іюня); Князь ГАВРІИЛЪ КОНСТАНТИНОВИЧЪ род. въ 1887 г., 3 іюля (тез. 13 іюля); Князь КОНСТАНТИНЪ КОНСТАНТИНОВИЧЪ, род. въ 1890 г., 20 декабря (тез. 21 мая) Князь ОЛЕГЪ КОНСТАНТИНОВИЧЪ, род 1892 г. 15 ноября (тез. 20 сентября); Князь ИГОРЬ КОНСТАНТИНОВИЧЪ, род. въ 1894 г., 29 мая (тез. 5 іюня); Князь ГЕОРГІЙ КОНСТАНТИНОВИЧЪ, род въ 1903 г., 23 апрѣля (тез. 23 апрѣля); Княжна ТАТІАНА КОНСТАНТИНОВНА, род, въ 1890 г., 11 января (тез. 12 января); Княжна ВѢРА КОНСТАНТИНОВНА, род. въ 1906 г., 11 апрѣля (тез. 17 сентября).

Его Императорское Высочество, Великій Князь ДИМИТРІЙ КОНСТАНТИНОВИЧЪ, род. въ 1860 г., 1 іюня (тез. 21 сентября)

Ея Королевское Величество, Королева Эллиновъ ОЛЬГА КОНСТАНТИНОВНА, род. въ 1851 г., 22 августа (тез. 11 іюля); въ супружествѣ съ Его Величествомъ, Королемъ Эллиновъ Георгомъ I.

Ея Императорское Высочество, Великая Княгиня ВѢРА КОНСТАНТИНОВНА, род. въ 1854 г., 4 февраля (тез. 17 сентября); была въ супружествѣ съ Его Королевскимъ Высочествомъ, Герцогомъ Вильгельмомъ-Евгеніемъ Виртембергскимъ.

Его Императорское Высочество, Великій Князь НИКОЛАЙ НИКОЛАЕВИЧЪ род. въ 1856 г., 6 ноября (тез. 27 іюля) Супруга Его, Ея Императорское, Высочество Великая Княгиня АНАСТАСІЯ НИКОЛАЕВНА, род. въ 1867 г., 23 декабря (тез. 22 декабря).

Его Императорское Высочество, Великій Князь ПЕТРЪ НИКОЛАЕВИЧЪ, род. въ 1864 г., 10 января (тез. 29 іюня); Супруга Его, Ея Императорское Высочество, Великая Княгиня МИЛИЦА НИКОЛАЕВНА, род. въ 1866 г., 14 іюля (тез. 19 іюля). *У нихъ дѣти:* Ихъ Высочества: Князь РОМАНЪ ПЕТРОВИЧЪ, род. въ 1896 г., 5 октября (тез 19 іюля); Княжна МАРИНА ПЕТРОВНА, род. въ 1892 г., 28 февраля (тез. 28 Февраля); Княжна НАДЕЖДА ПЕТРОВНА, род. въ 1898 г., 3 марта (тез. 17 сентября).

Его Императорское Высочество, Великій Князь МИХАИЛЪ НИКОЛАЕВИЧЪ род въ 1832 г., 13 октября (тез. 8 ноября); былъ въ супружествѣ съ Ея Императорскимъ Высочествомъ, Великою Княгинею Ольгою Ѳеодоровною († 31 марта 1891 г.). *У него дѣти:*

Его Императорское Высочество, Великій Князь НИКОЛАЙ МИХАИЛОВИЧЪ род. въ 1859 г., 14 апрѣля (тез. 6 декабря).

Его Императорское Высочество, Великій Князь МИХАИЛЪ МИХАИЛО- род. въ 1861 г., 4 октября (тез. 8 Ноября.

Его Императорское Высочество, Великій Князь ГЕОРГІЙ МИХАИЛОВИЧЪ, род въ 1863 г., 11 августа (тез. 26 ноября); Супруга Его, Ея Императорское Высочество, Великая Княгиня МАРІЯ ГЕОРГІЕВНА, род. въ 1876 г., 20 февраля (тез. 22 іюля). *У нихъ дочери:* Ихъ Высочества: Княжна НИНА ГЕОРГІЕВНА род въ 1901 г., 7 іюня (тез. 14 янв.); Княжна КСЕНІЯ ГЕОРГІЕВНА, род. въ 1903 г., 9 августа (тез. 24 января).

Его Императорское Высочество, Великій Князь АЛЕКСАНДРЪ МИХАИЛОВИЧЪ, род въ 1866 г., 1 апрѣля (тез. 30 августа); Супруга Его, Ея Императорское Высочество, Великая Княгиня КСЕНІЯ АЛЕКСАНДРОВНА, род въ 1875 г., 25 марта (тез. 24 января) *У нихъ дѣти:* Ихъ Высочества: Князь АНДРѢЙ АЛЕКСАНДРОВИЧЪ, род. въ 1897 г., 12 января (тез. 30 ноября); Князь ѲЕОДОРЪ АЛЕКСАНДРОВИЧЪ, род. въ 1898 г., 11 декабря (тез. 16 мая); Князь НИКИТА АЛЕКСАНДРОВИЧЪ род. въ 1900 г., 4 января (тез. 24 іюня); Князь ДИМИТРІЙ АЛЕКСАНДРОВИЧЪ, род. въ 1901 г., 2 августа (тез 26 окт.); Князь РОСТИСЛАВЪ АЛЕКСАНДРОВИЧЪ, род. въ 1902 г., 11 ноября (тез 14 марта); Князь ВАСИЛІЙ АЛЕКСАНДРОВИЧЪ, род въ 1907 г., 24 іюня (тез. 2 августа); Княжна ИРИНА АЛЕКСАНДРОВНА, род въ 1895 г., 3 іюля (тез. 5 мая).

Его Императорское Высочество, Великій Князь СЕРГІЙ МИХАИЛОВИЧЪ, род. въ 1869 г., 25 сентября (тез. 25 сентября);

Ея Императорское Высочество, Великая Княгиня АНАСТАСІЯ МИХАИЛОВНА, род. въ 1860 г., 16 іюля (тез. 22 декабря); была въ супружествѣ съ Его Королевскимъ Высочествомъ, Великимъ Герцогомъ Макленбургъ-Шверинскимъ Фридрихомъ-Францемъ.

Государственный Совѣтъ.

Почетный Предсѣдатель—Его Императорское Высочество Великій Князь **Михаилъ Николаевичъ.**

Предсѣдатель—т. с, *М. Г. Акимовъ.*

Вице-Предсѣдатель—д. т. с., *И. Я. Голубевъ.*

Члены Государственнаго Совѣта Херсонской губерніи:

Д. стат. сов., Гофмейстеръ ВЫСОЧАЙШАГО Двора, *Николай Федоровичъ Сухомлиновъ.*

Двор., *Алексѣй Ивановичъ Ревуцкій.*

Государственная Дума.

Предсѣдатель—

Товарищи Предсѣдателя

Члены Государственной Думы отъ Херсонской губерніи:

Двор. Николай Николаевичъ *Дудниковъ.*
Графъ Иванъ Васильевичъ *Стенбокъ-Ферморъ.*
Графъ Владиміръ Васильевичъ *Стенбокъ-Ферморъ.*
Двор. Владиміръ Романовичъ *Буцкій.*
Крестьянинъ Иванъ Ивановичъ *Сторчакъ.*
Двор. Петръ Васильевичъ *Новицкій.*
Двор. Сергѣй Ипполитовичъ *Келеповскій.*
Двор. Людвигъ Готлибовичъ *Лютцъ*
Пот. поч. гражд. Александръ Іосифовичъ *Волохинъ.*
Свящ. Дмитрій Федоровичъ *Мошковичъ.*

Министръ Внутреннихъ дѣлъ
Статсъ-Секретарь
Петръ Аркадіевичъ Столыпинъ.

Министерство Внутреннихъ Дѣлъ.

Предсѣдатель Совѣта Министровъ, Министръ Внутреннихъ Дѣлъ, Шефъ Жандармовъ, Членъ Государственнаго Совѣта, Статсъ-Секретарь Е. И. В., Гофмейстеръ Петръ Аркадьевичъ *Столыпинъ*.

Товарищи Министра.

1) Сенаторъ, Тайн. Сов. Сергѣй Ефимовичъ *Крыжановскій*.
2) Тайный Сов. Александръ Ивановичъ *Лыкошинъ*.
3) Командующій отдѣльнымъ Корпусомъ Жандармовъ, въ долж. Шталмейстера, Генералъ-Маіоръ Павелъ Григорьевичъ *Курловъ*.

Предсѣдатели Совѣтовъ и Комитетовъ, Начальники Управленій, Директоры Департаментовъ и Канцелярій и другіе высшіе чины центральныхъ учрежденій.

Совѣтъ Главнаго Управленія по дѣламъ печати.

Предсѣдатель Совѣта—Начальникъ Главнаго Управленія по Дѣламъ печати, Гофмейстеръ Алексѣй Валеріановичъ *Бельгардъ*.

Члены Совѣта.

Штатные:

1) Тайн. Сов. Александръ Александровичъ *Катенинъ*.
2) Тайн. Сов. Николай Ивановичъ *Шантелѣевъ*.
3) Тайн. Сов. Александръ Васильевичъ *Муромцевъ*.

Дѣйствительные Статскіе Совѣтники:

4) Михаилъ Васильевичъ *Никольскій*.
5) Докт. финанс. права Эдуардъ Николаевичъ *Берендтсъ*.
6) Сверхъ штата.—Церемоніймейстеръ, д. с. с. Іосифъ Александровичъ *Ромейко-Гурко*.

Медицинскій Совѣтъ.

Предсѣдатель Совѣта, Академикъ, докт. мед., почетн. Лейбъ-Хирургъ, тайн. сов. Георгій Ермолаевичъ *Рейнъ*.

Учен. секр., академикъ докт. мед., тайн. сов. Николай Петровичъ *Ивановскій*.

Статистическій Совѣтъ.

Предсѣдатель, Сенаторъ, д. т. с. Николай Александровичъ *Тройницкій*.

Ветеринарный Комитетъ.

Предсѣдатель,—Магистръ ветер. наукъ и лѣкарь, д. с. с. Аркадій Александровичъ *Раевскій*.

Центральный Статистическій Комитетъ.

Директоръ, ген.-лейт. Акимъ Михайловичъ *Золотаревъ*.

Техническо-Строительный Комитетъ.

Предсѣдатель,—гражд. инж., тайн. сов. Леонидъ Ивановичъ *Новиковъ*.

Главное управленіе по дѣламъ мѣстнаго хозяйства.

Начальникъ, Гофмейстеръ Сергѣй Николаевичъ *Гербель*.
Помощникъ его, тайн. сов. Николай Лукьяновичъ *Пшерадскій*.

Управляющіе Отдѣлами:

1. Городск. х—ва—д с. с. Александръ Артемьевичъ *Евтифѣевъ*.
2. Земск. х—ва (и. об.), въ званіи камергера, ст. с. Николай Николаевичъ *Анциферовъ*
3. Народнаго здравія и общ. призрѣнія—д. ст. сов. Георгій Георгіевичъ *Фонъ-Витте*.
4. Страхового—кол. сов. Андрей Кондратьевичъ *Черкасъ*.
5. Дорожнаго—д. с. с. Александръ Іосифовичъ *Немировскій*.

Правитель канцеляріи—д. с. с. Сергѣй Алексѣевичъ *Щелкуновъ*.

Главное Управленіе Почтъ и Телеграфовъ.

Начальникъ гл. упр., тайн. сов. Михаилъ Петровичъ *Севастьяновъ*.

Помощники его:

1. Ордин. проф. электро-техн. института, инженеръ-электрикъ, д. ст. сов. Петръ Семеновичъ *Осадчій*.
2. Въ зв. камерг. ст. сов. Сергѣй Константиновичъ *Хитрово*.

Главное Управленіе по дѣламъ печати.

Начальникъ главнаго управленія, гофмейстеръ Алексѣй Валеріановичъ *Бельгардъ*.

Правитель дѣлъ, кол. сов. Алексѣй Алексѣевичъ *Садовскій*.

Главный редакторъ „Правит. Вѣстника“, д. с. с. Александръ Александровичъ *Башмаковъ*.

Департаментъ полиціи:

Директоръ, вакансія.

Вице-Директоры:

1. Д. с. с. Нилъ Петровичъ *Зуевъ*.
2. Д. с. с. Михаилъ Ивановичъ *Зубовскій*.
3. Исп. об. вице-директора, чинов. особ. пор. IV кл. св. шт. при М—рѣ Вн. Дѣлъ, ст. сов. Николай Петровичъ *Харламовъ*.
4. Исп. об. вице-директора, чиновн. особ. пор. IV кл. при М. В. Д. св. шт., кол. сов. Сергѣй Евлампіевичъ *Виссаріоновъ*.

Департаментъ общихъ дѣлъ.

Директоръ, въ званіи камергера, д. с. с. Алексѣй Дмитріевичъ *Арбузовъ*.

Вице-Директоры:

1. Д. с. с. Евгеній Гавриловичъ *Шинкевичъ*.
2. Въ званіи камергера, д. с. с. Константинъ Константиновичъ *фонъ-Вейнарнъ*.

Департаментъ Духовныхъ Дѣлъ Иностранныхъ Исповѣданій.

Директоръ—въ д. гофмейстора, с. с. Алексѣй Николаевичъ *Харузинъ*.

Вице-директоръ, д. с. с. Владиміръ Александровичъ *Смирновъ*.

Управленіе Главнаго Врачебнаго Инспектора.

Главный врач. инспекторъ, докт. мед., д. с. с. Леонидъ Николаевичъ *Малиновскій*.

Помощники его:

1. Докт. мед., д. с. с. Павелъ Николаевичъ *Булатовъ*.
2. Докт. мед., ст. сов. Николай-Германъ Яковлевичъ *Шмидтъ*.

Управленіе по дѣламъ о воинской повинности.

Начальникъ, тайн. сов. Степанъ Александровичъ *Куколь-Яснопольскій*.

Помощникъ, его, д. с. с. Сергѣй Васильевичъ *Корвинъ-Круковскій*.

Ветеринарное Управленіе.

Начальникъ—докторъ мед., ветеринаръ, д. с. сов., *Валентинъ Федосѣевичъ Нагорскій*.

Помощникъ его—магистръ ветер. наукъ, д. стат. сов., *Іосифъ Адамовичъ Качинскій*.

Земскій Отдѣлъ.

Управляющій отдѣломъ - д. с. сов., *Яковъ Яковлевичъ Литвиновъ*.

Помощники его:

1. Д. с. сов. *Константинъ Константиновичъ Стефановичъ*.

2. Д. с. сов., *Дмитрій Илларіевичъ Пестржецкій.*
3. Д. с. сов., *Владиславъ Викентьевичъ Ковалевскій.*

Членъ сост. при земск. отд. Присутствія, по крест. дѣламъ губ. Царства Польскаго, ст. сов., *Николай Николаевичъ Купреяновъ.*

Канцелярія Министра.

Директоръ—въ званіи Камергера, д. с. сов., *Іосифъ Граціановичъ Кнолль.*

Отдѣльный Корпусъ Жандармовъ.

Командиръ корпуса, Товар. Министра Внутр. Дѣлъ, генеральнаго штаба, генералъ-маіоръ *Павелъ Григорьевичъ Курловъ.*

Начальникъ штаба—ген. шт. генералъ-маіоръ, *Дмитрій Константиновичъ Гершельманъ.*

Помощники его—генералъ-маіоръ, *Иванъ Петровичъ Залѣсскій.*

Институтъ Гражданскихъ Инженеровъ ИМПЕРАТОРА НИКОЛАЯ I.

Директоръ, гр. инжен., д. с. сов., *Василій Антоновичъ Косяковъ.*

Инспекторъ, горн. инжен., д. стат. сов., *Александръ Кондратовичъ Павловскій.*

Электро-Техническій Институтъ ИМПЕРАТОРА АЛЕКСАНДРА III.

Директоръ—профессоръ, инжен. электрикъ, д. с. сов., *Павелъ Дмитріевичъ Войнаровскій.*

Инспекторъ—экстраорд. профессоръ, инжен. технологъ, ст. сов., *Николай Алексѣевичъ Быковъ.*

Императорскій Институтъ Экспериментальной Медицины.

Попечитель—Его Высочество Принцъ **Александръ Петровичъ Ольденбургскій.**

Директоръ института—докторъ мед., д. ст. сов., *Владиміръ Валерьяновичъ Подвысоцкій.*

Пріютъ Принца **Петра Георгіевича Ольденбургскаго.**

Попечитель—Его Высочество Принцъ **Александръ Петровичъ Ольденбургскій.**

Херсонскій Губернаторъ
Камеръ-Юнкеръ ВЫСОЧАЙШАГО Двора
Ф. А. Бантышъ.

КРАТКАЯ ЗАПИСКА

О СТОЛѢТІИ

ХЕРСОНСКАГО ГУБЕРНСКАГО ПРАВЛЕНІЯ

Именнымъ ВЫСОЧАЙШИМЪ указомъ, даннымъ Правительствующему Сенату 8 Октября 1802 года, о раздѣленіи Новороссійской губерніи на три губерніи: Николаевскую, Екатеринославскую и Таврическую, и объ устройствѣ тамъ судебныхъ мѣстъ, повелѣно: При введеніи общаго, удобнѣйшаго раздѣленія и управленія губерніей въ указѣ 9 Сентября 1801 года, устроеніе губерніи Новороссійской по пространству ея и по особеннымъ видамъ населенія и торговли, предоставили Мы дальнѣйшему всѣхъ частей ея соображенію. Нынѣ, по собраніи всѣхъ мѣстныхъ свѣдѣній и по подробномъ ихъ разсмотрѣніи, признали Мы нужнымъ и благоустройству сего края сходственнымъ, постановить управленіе его на слѣдующемъ основаніи: 1) Новороссійскую губернію, по уваженію настоящаго пространства ея предѣловъ, для удобнѣйшаго теченія дѣлъ, раздѣлить на три губерніи: Николаевскую, Екатеринославскую и Таврическую. 2) Николаевская губернія составится изъ нынѣшнихъ четырехъ уѣздовъ: Херсонскаго, Елисаветградскаго, Ольвіопольскаго и Тираспольскаго; подробнѣйшее ихъ раздѣленіе по нуждѣ и соображенію мѣстныхъ обстоятельствъ, предоставляется Начальнику губерніи и утвержденію Правительствующаго Сената. Губернскимъ городомъ сей губерніи назначается Николаевъ. Разграниченіе губерніи въ уѣздахъ имѣетъ быть произведено по тѣмъ же самымъ распоряженіямъ, какія въ указѣ 9 Сентября 1801 года въ статьѣ 6-й для другихъ губерній назначены. Губерніи Николаевская и Екатеринославская въ штатахъ ихъ и образѣ управленія имѣетъ состоять на точныхъ правилахъ, въ учрежденіи постановленныхъ и вновь изданныхъ для всѣхъ Великороссійскихъ губерній положеній, исключая четырехъ портовыхъ городовъ, изъ коихъ Одесса и Херсонъ назначаются въ Николаевскую губернію (Полн. Собр. Зак. 8 Октября 1802 г. № 20449).

Въ Именномъ ВЫСОЧАЙШЕМЪ указѣ, данномъ Правительствующему Сенату 15 Мая 1803 года о переводѣ губернскаго управленія изъ Николаева въ Херсонъ и о переименованіи Николаевской губерніи въ Херсонскую, изложено: „По свѣдѣніямъ отъ мѣстнаго начальства доставленнымъ, находя неудобнымъ оставить Губернское управленіе въ Николаевѣ, какъ по трудностямъ отапливанія, такъ и потому, что Морское управленіе тамъ еще находящееся составляетъ само по себѣ часть обширную, Мы признали за благо губернскому управленію быть въ Херсонѣ и вслѣдствіе того губернію Николаевскую именовать Херсонскою (Полн. Собр. Зак. 15 Мая 1803 г. № 20760).

Какъ видно изъ находящагося въ Архивѣ Херсонскаго Губернскаго Правленія опредѣленій за 1803 годъ въ числѣ ихъ имѣется опредѣленіе слѣдующаго содержанія: „1803 г. Мая 20 дня, во исполненіе ВЫСОЧАЙШАГО ЕГО ИМПЕРАТОРСКАГО ВЕЛИЧЕСТВА Указа, даннаго Правительствующему Сенату прошлаго 1802 года Октября въ 8-й день, Его Высокопревосходительство Господинъ Николаевскій военный Губернаторъ, управляющій по гражданской части въ губерніяхъ: Екатеринославской, Николаевской и Таврической, Генералъ-Лейтенантъ и кавалеръ Сергѣй Андреевичъ Беклешовъ, подъ главнымъ своимъ руководствомъ, въ присутствіи господъ: гражданскаго Губернатора Дѣйствительнаго Статскаго Совѣтника и кавалера Алексѣя Матвѣевича Окулова и Совѣтниковъ, за прочтеніемъ чрезъ Господина Губернскаго Прокурора изъ ВЫСОЧАЙШИХЪ объ управленіи губерній учрежденій принадлежащихъ статей, сего числа Николаевское Губернское Правленіе, съ приличными на сей случай обрядами, торжественно открылъ и потому оное Правленіе, возымѣвъ свое существованіе въ отправленіи дѣлъ по должности его относящихся, дѣйствіе воспріяло. Приказали: о семъ Правительствующему Сенату донести рапортомъ, а всѣмъ равнымъ мѣстамъ тожъ здѣшнимъ: приказу общественнаго призрѣнія и Главнаго Командира Черноморскихъ флотовъ конторѣ дать знать со-

общеніями, Совѣстному Суду предложеніемъ, подвѣдомственнымъ же мѣстамъ, какъ уѣзднымъ, такъ и нижнимъ земскимъ судамъ, Господамъ Предводителямъ Дворянства, Городничимъ, Полиціймейстерамъ, градскимъ комисарамъ, магистратамъ, ратушамъ, карантиннымъ конторамъ, Таможнямъ, Таможеннымъ Заставамъ и врачебной управѣ—указами. На подлинномъ опредѣленіи имѣются слѣдующія подписи: Беклешовъ второй, Гражданскій Губернаторъ Окуловъ, Совѣтникъ Никаноръ Надеждинъ.

Изъ Указа Правительствующаго Сената объ открытіи Херсонской губерніи, напечатано въ Полномъ Собраніи Законовъ 1803 года, видно: „Правительствующій Сенатъ, слушавъ рапортъ Г. Генералъ-Лейтенанта, Херсонскаго военнаго Губернатора, управляющаго гражданскою частью въ губерніяхъ: Екатеринославской, Херсонской и Таврической и кавалера Беклешова, коимъ доноситъ, что во исполненіе Именного ВЫСОЧАЙШАГО въ 8-й день Октября 1802 года состоявшагося Указа, Губернскія Присутственныя мѣста въ Херсонской губерніи 20 Мая открыты и теченіе по сей губерніи дѣлъ дѣйствіе свое воспріяло: объ открытіи Херсонской губерніи дать знать Присутственнымъ мѣстамъ, Губернскимъ Правленіямъ, Г.г. Министрамъ и Управляющимъ губерніями отъ Сената Указами, а Святѣйшему Правительствующему Синоду и Московскимъ Правительствующаго Сената Департаментамъ—свѣдѣніями. (Полн. Собр. Зак. 31 Августа 1803 г. № 20923).

Статистическихъ данныхъ о числѣ населенія Херсонской губерніи во время ея открытія въ 1803 г. нѣтъ, но имѣются объ этомъ свѣдѣнія за 1799 г.

Изъ описанія атласа Новороссійской губерніи, въ составъ которой входила Херсонская губернія, представленнаго Новороссійскимъ Губернаторомъ Иваномъ Селецкимъ въ 1799 году видно, что въ Херсонской губерніи, занимавшей пространство въ 5.079.673 дес. было населенія:

въ Херсонскомъ уѣздѣ	18.936 м. п. и	13.949 ж. п., всего	32.885 д.
„ Елисаветградск. „	74.553 „ „	67.496 „ „	142.049 „
„ Ольвіопольск. „	29.457 „ „	26.304 „ „	55.761 „
„ Тираспольск. „ (за исключ. г. Балты)	23.340 „ „	18.704 „ „ „	42.044 „
Итого . . .	146.286 „ „	126.453 „ „ „	272.739 „

Въ томъ числѣ городского населенія:

Въ г. Херсонѣ	1.137 м. п. и	822 ж. п., всего	1.959 д.
„ „ Одессѣ	2.776 „ „	1.284 „ „	4.060 „
„ „ Елисаветградѣ	2.306 „ „	1.864 „ „	4.170 „
„ „ Новомиргородѣ	1.864 „ „	1.807 „ „	3.671 „
„ „ Александріи	1.535 „ „	1.472 „ „	3.007 „
„ „ Ольвіополѣ	422 „ „	414 „ „	836 „
„ „ Вознесенскѣ	285 „ „	216 „ „	501 „
а въ приписныхъ къ нему деревняхъ: Соколахъ и Раковкѣ	215 „ „	194 „ „	309 „
Въ гор. Тираполѣ съ приписными деревнями . . .	1.801 „ „	1.241 „ „	3.042 „
Въ гор. Григоріополѣ съ деревнями	1.725 „ „	1.710 „ „	3.435 „
Въ гор. Новыхъ-Дубоссарахъ съ деревнями	1.037 „ „	900 „ „	1.937 „
Въ гор. Николаевѣ . . .	1.037 „ „	827 „ „	1.864 „
„ „ Бериславѣ	461 „ „	340 „ „	801 „
„ „ Очаковѣ	337 „ „	167 „ „	404 „
Итого	16.858 м. п. и	13.258 ж. п., всего	30.116 д.

Кромѣ того, въ описаніи помянутаго атласа показано добавочно 101 д мужск. и 63 женск. пола, живущихъ въ г.г. Херсонѣ, Николаевѣ и Бериславѣ.

Такимъ образомъ, по оффиціальнымъ даннымъ во всей Херсонской губерніи въ 1799 году было населенія 272.903 души. Считая, что означенное число за три года увеличилось приблизительно тысячъ на 80, можно сказать, что въ этой губерніи во время открытія ея въ 1803 году было населенія около 350.000 душъ обоего пола.

Впослѣдствіи, съ увеличеніемъ населенія въ губерніи были образованы новые уѣзды: въ 1806 году Александрійскій (Полн. Собр. Зак. 1806 г. № 22.248), въ 1827 году Одесскій (Полн. Собр. Зак. 1827 г. № 965), въ 1828 году вмѣсто двухъ уѣздовъ Елисаветградскаго и Ольвіопольскаго образованъ одинъ уѣздъ Бобринецкій (Полн. Собр. Зак. 1828 г. № 2495), впослѣдствіи переименованный въ Елисаветградскій уѣздъ (указъ Правительствующаго Сената отъ 11 Марта 1865 г. № 14243), наконецъ, въ 1834 году образованъ Ананьевскій уѣздъ (Полн. Собр. Зак. 1834 г. № 7411).

Насколько великъ былъ приростъ населенія Херсонской губерніи послѣ ея открытія, можно судить по слѣдующимъ оффиціальнымъ даннымъ о числѣ жителей этой губерніи.

По свѣдѣніямъ, опубликованнымъ въ Правительственномъ Вѣстникѣ 4 мая 1897 г. № 99, показано: по IX ревизіи 889,205 душъ обоего пола, по свѣдѣніямъ Центральнаго Статистическаго Комитета:

1858 г.	1,027,459.
1885 г.	2,026,950.

28 Января 1897 г. (день послѣдней переписи) считая г.г. Одессу и Николаевъ 2,732,832.

Въ настоящее время, не считая городовъ Одессы и Николаева. въ Херсонской губерніи, занимающей площадь въ 62.213,2 квадратн. верстъ или 6.480.542 десят. суши и 423 кв. вер. воднаго пространства, имѣется населенія въ Херсонскомъ уѣздѣ 635.588, Елисаветградскомъ—646.544, Александрійскомъ—477.882, Ананьевскомъ—324.655, Одесскомъ—235.989 и Тираспольскомъ—261.065 всего 2.581.523 души обоего пола.

Въ числѣ означеннаго населенія въ тѣхъ вышепоименованныхъ одиннадцати городахъ, которые существовали въ 1803 году и въ настоящее время входятъ въ составъ Херсонской губерніи, подвѣдомой Херсонской губернской администраціи, имѣется жителей:

Въ гор.	Херсонѣ	76,856	душъ.
„ „	Елисаветградѣ	68,933	„
„ „	Новомиргородѣ	9,736	„
„ „	Александріи	15,416	„
„ „	Ольвіополѣ	7,668	„
„ „	Вознесенскѣ	15,904	„
„ „	Тирасполѣ	26,579	„
„ „	Григоріополѣ	10,587	„
„ „	Дубоссарахъ	10,988	„
„ „	Берославѣ	15,073	„
„ „	Очаковѣ	9,903	„

Кромѣ перечисленныхъ городовъ въ Херсонской губерніи въ столѣтній періодъ ея существованія вновь образовано шесть городовъ:

Бобринецъ	имѣетъ жителей	16,097	душъ
Ананьевъ	„ „	18,750	„
Новогеоргіевскъ	„ „	10,326	„
Маяки	„ „	5,360	„
Овидіополь	„ „	5,992	„
Березовка	„ „	7,226	„

Рядомъ съ образовано 7 довольно значительныхъ посадовъ и 64 мѣстечка и много большихъ селъ, всего свыше 5½ тысячъ населенныхъ пунктовъ—селъ деревень и хуторовъ въ этомъ числѣ и поселенія, возникшія, до 1803 года.

Сравнивая число населенія Херсонской губерніи, въ 350 тысячъ душъ во время ея открытія въ 1803 году съ настоящимъ, въ 1903 г., числомъ населенія

въ 2,581,523 души, оказывается, что за сто лѣтъ оно увеличилось на 2,231,523 души болѣе чѣмъ въ семь разъ.

Въ отдѣльности по городамъ за тотъ-же періодъ времени число населенія увеличилось въ г. Херсонѣ болѣе чѣмъ въ 38 разъ, Елисаветградѣ—16, Новомиргородѣ—2, Александріи—5, Ольвіополѣ—9, Вознесенскѣ—19, Тирасполѣ—8, Григоріополѣ—3, Дубоссарахъ—5, Бериславѣ—19 и въ Очаковѣ въ 24 раза.

Обращаясь къ исторіи образованія и устройства Херсонской губерніи, находимъ, что окончательное завоеваніе у Турціи и присоединеніе къ Россіи мѣстностей, занимаемыхъ нынѣ этою губерніею во всѣхъ ея частяхъ, послѣдовало въ 1793 году, въ царствованіе ИМПЕРАТРИЦЫ ЕКАТЕРИНЫ II--ВЕЛИКОЙ (1762—1796 г.) Затѣмъ, въ Россіи царствовали ИМПЕРАТОРЪ ПАВЕЛЪ I-й (1796—1801 г.), ИМПЕРАТОРЪ АЛЕКСАНДРЪ I й Благословенный (1801—1825 г.), ИМПЕРАТОРЪ НИКОЛАЙ I-й (1825—1855 г.), ИМПЕРАТОРЪ АЛЕКСАНДРЪ II-й освободитель (1855--1881 г.), ИМПЕРАТОРЪ АЛЕКСАНДРЪ III-й Царь Миротворецъ (1881—1894 г.) и нынѣ благополучно царствуетъ ЕГО ИМПЕРАТОРСКОЕ ВЕЛИЧЕСТВО ГОСУДАРЬ ИМПЕРАТОРЪ НИКОЛАЙ АЛЕКСАНДРОВИЧЪ. Со времени завоеванія Херсонскихъ степей и присоединенія ихъ къ Россійской Имперіи началось усиленное заселеніе Херсонской губерніи какъ переселенцами, выходцами и бѣглыми изъ Россіи и Малороссіи, такъ и переселенцами изъ Сербіи, Болгаріи, Молдавіи и Греціи, а также вызванными изъ за-границы колонистами-нѣмцами. Переселеніе на Херсонскія степи шло широкой волной и съ каждымъ годомъ число жителей на ней все болѣе и болѣе увеличивалось, какъ отъ значительнаго прилива новыхъ поселенцевъ, такъ и отъ естественнаго прироста. Въ то же время начали возникать хутора, деревни, колоніи и села, разросшіяся впослѣдствіи въ большіе цвѣтущіе города, мѣстечки и поселенія. Великіе Государи, мудро правившіе Россіей въ теченіе минувшаго столѣтія неусыпно заботились о заселеніи Херсонскихъ степей и объ устроеніи быта ихъ жителей. Всѣ благодѣтельныя реформы гражданскаго строя Россіи распространены были и на Херсонскую губернію. По ВЫСОЧАЙШЕМУ Манифесту 19 Февраля 1861 г. помѣщичьи крестьяне освобождены отъ крѣпостной зависимости, съ надѣленіемъ ихъ землею. Въ 1865 г. введено въ Херсонской губерніи положеніе о земскихъ учрежденіяхъ и въ 1871 г. городовое положеніе, предоставившія земству и городамъ широкія права удовлетворять свои мѣстныя-хозяйственныя и образовательныя нужды, въ 1869 г. введены Мировыя судебныя учрежденія и Окружные Суды по судебнымъ уставамъ 20 ноября 1864 г., давшимъ народу судъ правый, милостивый и скорый. Всѣ эти и многія другія великой важности законодательные акты и рядомъ съ симъ широкое распространеніе грамотности и просвѣщенія въ населеніи этой губерніи и проведеніе въ ней нѣсколькихъ линій желѣзныхъ дорогъ, соединившихъ всю Россію съ Югомъ ея, способствовали развитію въ этой губерніи наукъ, искусствъ, торговли, промысловъ, открытію фабрикъ, заводовъ и вообще высокому подъему экономическаго благосостоянія и гражданской жизни населенія и, можно сказать, превратили Херсонскую губернію, представлявшую сто лѣтъ тому назадъ почти голую степь, въ одну изъ богатѣйшихъ частей Россійской Имперіи съ цвѣтущими значительными городами и большими поселеніями съ населеніемъ свыше $2^1/_2$ милліоновъ душъ, не считая городовъ Одессы и Николаева, состоящихъ въ вѣдѣніи особыхъ Градоначальниковъ.

При этомъ прилагается именной списокъ Гражданскихъ Губернаторовъ и Губернскихъ Предводителей Дворянства Херсонской губерніи, съ 1803 по 1903 г.

СПИСОКЪ

Губернаторовъ Херсонской губерніи съ 1803 по 1903 годъ включительно.

Окуловъ Алексѣй Матвѣевичъ д. с. с. съ	„	1803 г.	по	„	1805 г.
Гладкій д. с. с.	„	„	1805 г.	„	„	1808 „
Мещерскій Петръ Сергѣевичъ Князь .	„	„	1808 „	„	„	1809 „
Рахмановъ, въ званіи Камеръ-Юнкера т. с.	„	1809 „	„	„	1816 „
Сенцри, Графъ	„	„	1816 „	„	„	1821 „
Комстадіусъ Карлъ Францовичъ д. с. с. съ	26 Апрѣля	1821 „	„	1 Января	1828 „
Могилевскій, д. с. с.	1 Января	1828 „	„	28 Ноября	1830 „
Ганскау, д. с. с.	16 Марта	1831 „	„	20 Ноября	1837 „
Рославецъ, с. с.	11 Ноября	1837 „	„	13 Авг.	1839 „
Пестель, ген.-маіоръ	13 Августа	1839 „	„	22 Январ.	1845 „
Рославецъ, с. с.	22 Января	1845 „	„	4 Іюня	1848 „
Оленичъ-Гнененко, ген.-маіоръ . .	4 Іюня	1848 „	„	28 Сент.	1851 „
Ильинскій I-й, ген.-майоръ . . .	7 Ноября	1851 „	„	15 Іюля	1854 „
Панкратьевъ с. с. (и. д.) (д. с. с.) утвержденъ 17 апрѣля 1855 г. .	16 Іюля	1854 „	„	23 Марта	1859 „
Башмаковъ, въ званіи Камеръ-Юнкера, с. с. (и. д.) утвержд. 30 августа 1860 г.) въ зван. Камергера д. с. с.	27 Марта	1859 „	„	24 Авг.	1861 „
Клушинъ, д. с. с. (тайн. сов.) . .	4 Августа	1861 „	„	21 Авг.	1868 „
Старынкевичъ, ген.-майоръ . . .	30 Авг.	1868 „	„	20 Ноябр.	1871 „
Абаза, д. с. с. Николай Саввичъ. .	19 Ноября	1871 „	„	20 Янв.	1874 „
Эрдели Александръ Семеновичъ с. с. (и. д.) утвержденъ съ производствъ д. с. с., 1 Янв. 1876 г. (т. с. .	20 Янв.	1874 „	„	9 Іюня	1890 „
Оливъ, Сергѣй Вильгельмовичъ г.-м.	9 Іюня	1890 „	„	30 Ноября	1893 „
Веселкинъ, Михаилъ Михайловичъ т. с.	2 Декабр.	1893 „	„	13 Іюня	1897 „
Оболенскій Иванъ Михайловичъ, Князь шталмейстеръ, д. с. с. . . .	13 Іюня	1897 „	„	14 Январ.	1902 „
Левашовъ Владиміръ Александровичъ д. ст. сов.	19 Января	1902 г.			

СПИСОКЪ

Херсонскихъ Губернскихъ Предводителей Дворянства съ 1803 г. по 1903 г. включительно.

Кацатовъ Николай Юрьевичъ, 7 класса	съ 1803	по 1806 г.
Козловъ Федоръ Федоровичъ, ген.-лейтенантъ . . .	„ 1806	„ 1809 г.
Иклярevичъ Илья Афанасьевичъ, кол. сов. . . .	„ 1809	„ 1811 г.
Горба Петръ Федоровичъ, надвор. совѣтн.	„ 1811	„ 1814 г.
Горбе Василій Ивановичъ, подполковникъ	„ 1814	„ 1817 г.
Пизенгаузенъ, Николай Александровичъ ген.-маіоръ . .	„ 1817	„ 1818 г.
Каржинскій Викторъ Петровичъ, камергеръ . . .	„ 1818	„ 1823 г.
Ирьяковъ Михаилъ Михайловичъ, кол. сов. . . .	„ 1823	„ 1825 г.
Васиновъ Александръ Васильевичъ, ст. сов. . . .	„ 1825	„ 1827 г.
	„ 1830	„ 1835 г.
Белобитчиковъ Семенъ Афанасьевичъ, полковн. . .	„ 1827	„ 1830 г.
Одели Владиміръ Яковлевичъ, подполковн. . . .	„ 1835	„ 1844 г.
Худашевъ Сергѣй Даниловичъ, Князь ст. сов., Камергеръ.	„ 1844	„ 1847 г.
Ганивальскій Михаилъ Дмитріевичъ, д. с. с. . . .	„ 1847	„ 1856 г.
Васиновъ Егоръ Александровичъ, д. с. с.	„ 1856	„ 1867 г.
Пеничъ-Гнененко Федоръ Кирилловичъ, с. с. . . .	„ 1868	„ 1871 г.
Одели Егоръ Яковлевичъ, с. с.	„ 1871	„ 1876 г.
Турисъ Иванъ Ираклiевичъ, т. с. и Шталмейстеръ Двора Его Величества	„ 1877	„ 1895 г.
Духомлиновъ Николай Федоровичъ, д. с. с. въ званіи Камергера Двора Его Величества	„ 1896	года.

СПИСОКЪ

должностныхъ лицъ всѣхъ вѣдомствъ, служащихъ въ Херсонской губерніи (въ томъ числѣ въ г.г. Одессѣ и Николаевѣ) по опредѣленію отъ Правительства и по выборамъ.

ГУБЕРНСКІЙ ГОРОДЪ ХЕРСОНЪ.

Министерство Внутреннихъ Дѣлъ.

Губернаторъ, Камеръ-Юнкеръ ВЫСОЧАЙШАГО Двора, с. с. Федоръ Александровичъ *Бантышъ*.	1 ч., Эрдельевская ул., д. Губернатора.
Губернскій Предводитель Дворянства, Гофмейстеръ ВЫСОЧАЙШАГО Двора, д. с. с. Николай Федоровичъ *Сухомлиновъ*.	г. Одесса, ул. Гоголя, 2.
Вице-Губернаторъ, Камергеръ ВЫСОЧАЙШАГО Двора, с. с. Александръ Николаевичъ *Крейтонъ*.	2 ч., Семинарская ул., д. Мелетина.

ГУБЕРНСКОЕ ПРАВЛЕНІЕ.

Суворовская улица, казенное зданіе.

Общее Присутствіе.

Предсѣдатель—Губернаторъ.	
Члены: Вице-Губернаторъ.	
Совѣтникъ, кол. сов. Павелъ Александровичъ *Каллистовъ*.	1 ч., Глухой пер., д. Фонъ-Таля.
Совѣтникъ, т. с. Акимъ Акимовичъ *Золотаревъ*.	1 ч., Петербургская гостинница.
Губернскій Врачебный Инспекторъ, с. с. Александръ Петровичъ *Рудскій*.	4 ч., Литейная ул., соб. д.
Губернскій Ветеринарный Инспекторъ, с. с. Ѳедоръ Яковлевичъ *Мѣдновъ*.	2 ч., уг. Преображенской ул. и Частнаго пер., д. Розановой.
Губернскій Инженеръ, с. с. Казиміръ Ипполитовичъ *Квинто*.	2 ч., Католическая ул., д. Беновича.
Губернскій Архитекторъ, н. с. Эрастъ Викторовичъ *Спаннеръ*.	1 ч., Почтовая ул., домъ Багненко.
Губернскій Землемѣръ, с. с. Павелъ Ивановичъ *Плавинскій*.	2 ч., Витовская ул., д. Бунцельмана.
Секретарь Миронъ Григорьевичъ *Рюминъ*.	1 ч., Витовская, д. № 39.

КАНЦЕЛЯРІЯ ГУБЕРНСКАГО ПРАВЛЕНІЯ.

1-е Отдѣленіе:

Совѣтникъ, т. сов. Акимъ Акимовичъ *Золотаревъ*.	1 ч., Петербургская гостинница.

1 столъ:

Дѣлопроизводитель, г. с. Викторъ Ивановичъ *Максименко*.	2 ч., Кузнечная ул., соб. д.

Помощникъ, н. ч. Никита Николаевичъ *Лопушинскій.*	3 ч., Запорожская ул., соб. домъ.

2 столъ:

Дѣлопроизводитель, н. ч. Савва Казиміровичъ *Гаевскій.*	2 ч., Семинарская ул., домъ Пашковскаго.
Помощникъ, н. ч. Сергѣй Максимовичъ *Военный.*	4 ч., Литейная ул., домъ Проценко.

Газетный столъ:

Вр. и. о. Начальника стола и редакторъ оффиціальной части Губерн. Вѣд., т. с. Ефимъ Станиславовичъ *Степановъ.*	2 ч., Насыпная ул., домъ Растовой.
Помощникъ, н. ч. Иванъ Антоновичъ *Пащенко.*	2 ч., уголъ Ганибаловской ул. и Частнаго пер.
Смотритель Губернской Типографіи Сергѣй Павловичъ *Федотовъ.*	1 ч., Суворовская ул., д. Губернскаго Правленія.

II-е Отдѣленіе:

Совѣтникъ, кол. сов. Павелъ Александровичъ *Каллистовъ.*	1 ч., Глухой пер., д. Фонъ-Таля.

3 столъ:

И. д. Дѣлопроизводителя, тит. сов. Андрей Васильевичъ *Свѣшниковъ.*	3 ч., Понкратьевская ул., д. Шрайхера.
Помощникъ, н. ч. Иванъ Семеновичъ *Андреевъ.*	4 ч., Тягинская ул., д. Поспѣшинскаго.

4 столъ:

Дѣлопроизводитель, к. р. Яковъ Матвѣевичъ *Вилейшисъ.*	1 ч., Ришельевская ул., д. Юрасовой.
Помощникъ, н. ч. Александръ Павловичъ *Петюренко.*	1 ч., уголъ Преображенской ул. и Успенскаго пер., д. Кобецкаго.

Казначейскій столъ:

Чиновникъ по счетной и экзекуторской частямъ, к. сек. Митрофанъ Степановичъ *Терлецкій.*	4 ч., Литейная ул., д. Цивилиной.

Полицейскій столъ:

Врем. завѣд. дѣлопроизводствомъ стола, к. р. Энгельгардтъ Антоновичъ *Портофей.*	2 ч., Ганибаловская ул., д. Шевлякова.

Врачебное Отдѣленіе:

Губернскій Врачебный Инспекторъ, с. с. Александръ Петровичъ *Рудскій.*	4 ч., Литейная ул., с. д.
Помощникъ Инспектора, с. с. Михаилъ Ивановичъ *Гошкевичъ.*	1 ч., Богородицкая ул., д. Фруга.
Дѣлопроизводитель, н. с. Федоръ Степановичъ *Демьяненко.*	4 ч., Литейная ул., с. д.
Помощникъ, н. ч. Кузьма Алексѣевичъ *Карачевскій.*	4 ч., Базарная ул., с. д.
Фармацевтъ при Врачебн. Отдѣл., к. а. Павелъ Петровичъ *Слюсаревскій.*	1 ч., уг. Ришельевской и Соборной ул., д. Гольденберга.

Ветеринарное Отдѣленіе:

Губернскій Ветеринарный Инспекторъ, с. с. Ѳедоръ Яковлевичъ *Мѣдновъ*.	2 ч., уг. Преображенской ул. и Частнаго пер., д. Розановой.
Младшій Губернскій Ветеринарный врачъ, т. с. Дмитрій Павловичъ *Ханичковскій*.	1 ч., уг. 1-й Форштадтской ул. и Успенскаго пер., домъ Роговской.
Завѣдующій Дѣлопроизводствомъ, Василій Никифоровичъ *Хрѣновъ*.	2 ч., Волохинская ул., домъ Золотницкаго.

Строительное Отдѣленіе:

Губернскій Инженеръ, с. с. Казиміръ Ипполитовичъ *Квинто*.	2 ч., Католическая ул., д. Беновича.
Губернскій Архитекторъ, н. с. Эрастъ Викторовичъ *Спаннеръ*.	1 ч., Почтовая ул., домъ Багненко.
Младшій Архитекторъ, н. с. Дмитрій Тимофѣевичъ *Плаксицкій*.	2 ч., Витовская ул., д. Скарлато.
Младшій Инженеръ, к. секр. Владиміръ Михайловичъ *Сапуновъ*.	1 ч., Дворянская ул., домъ Шварцмана.
Старшій Дѣлопроизводитель, г. с. Василій Андреевичъ *Загородній*.	2 ч., уг. Грязной и Греческой ул., д. Векслера.

Губернская Чертежная:

(2-я часть, Воронцовская ул., домъ Фанъ-Юнга).

Губернскій Землемѣръ, с. с. Павелъ Ивановичъ *Плавинскій*.	2 ч., Витовская ул., д. Бунцельмана.
Помощники его:	
к. а. Николай Петровичъ *Фортинскій*.	2 ч., Греческая ул., д. Левита.
Тит. с. Николай Михайловичъ *Ивановъ*.	2 ч., Греческая ул., д. Гнилосарова.
Уѣздный Землемѣръ, т. с. Николай Николаевичъ *Ивановъ*.	2 ч., Воронцовская ул., домъ Фанъ-Юнга.
Дѣлопроизводитель, н. с. Александръ Матвѣевичъ *Матковскій*.	2 ч., Волохинская ул., д. Критинъ.

Тюремное Отдѣленіе:

(зданіе Губернскаго Правленія).

Губернскій Тюремный Инспекторъ, н. с. Николай Павловичъ *Билимъ*.	2 ч., Витовская ул., д. Скарлато.
Помощникъ его, тит. сов. Дмитрій Михайловичъ *Бырдинъ*	1 ч. Канцелярская, д. Рябкова.
Секретарь Губернскаго Тюремнаго Инспектора, к. а. Михаилъ Ѳедоровичъ *Спиридоновъ*.	1 ч., Потемкинская ул., д. Грушецкаго.
Завѣдывающій первымъ дѣлопроизводствомъ Тюремнаго Отдѣленія, к. р. Александръ Ивановичъ *Тихоновичъ*.	2 ч., уг. Канатной и Грязной, д. городской управы.
Помощникъ его, к. р. Владиміръ Григорьевичъ *Соколовскій*.	2 ч., уг. Грязной и Ганибаловской, д. Вадона.
Дѣлопроизводитель Тюремн. Отд. (по 2-му дѣлопроизвод.) и Секретарь Тюремнаго Комитета, т. с. Федоръ Ѳеофановичъ *Игнатенко*.	4 ч., Церковная ул., соб. д.
Помощникъ его, т. с. Дмитрій Алексѣевичъ *Машницкій*.	4 ч., Церковная ул., соб. д.
Регистраторъ	
Петръ Григорьевичъ *Мѣдновъ*.	2 ч., Волохинская ул., д. Пантелеймонова.

Помощникъ его, Николай Тимофѣевичъ *Литвиненко.*	4 ч., 2-я Матросская ул., соб домъ.
Архиваріусъ	
т. с. Павелъ Платоновичъ *Киселевичъ.*	2 ч., Греческая ул., домъ Ковалева.
Помощникъ его, т. с. Ромуальдъ Степановичъ *Пржибыльскій.*	1 ч., Ганибаловская ул., д. Волошиновой.

КАНЦЕЛЯРІЯ ГУБЕРНАТОРА. (Суворовская, казен. зданіе).

Правитель Канцеляріи, к. р. Константинъ Васильевичъ *Стрѣльченко.*	1 ч., Суворовская ул., квартира при Канцеляріи Губернатора.

Чиновники особыхъ порученій при г. Губернаторѣ:

Старшій штатный, к. а. Борисъ Александровичъ *Потаповъ.*	1 ч., Потемкинская ул., домъ Соколовой.
Старшій сверхштатный (вакансія).	
Младшій штатный, г. с. Александръ Александровичъ *Барафъ.*	1 ч., Петербургская гостинница.
Младшій сверхштатный (вакансія).	

Старшіе помощники Правителя Канцеляріи:

К. р. Аѳанасій Ивановичъ *Пащенко.*	2 ч., уг. Преображенской и Мясницкой ул., д. Волошинской.
Н. ч. Федоръ Михайловичъ *Малашенко.*	1 ч, Ришельевская ул., д. Юрасовой.

Младшіе помощники Правителя Канцеляріи:

Н. ч. Онисимъ Фомичъ *Лисенко.*	3 ч., Торговая ул., д. Жукова.
Н. ч. Николай Михайловичъ *Бунинъ.*	3 ч., Николаевская ул., домъ Палкова.
Н. ч. Сергѣй Николаевичъ *Рекстремъ.*	2 ч., 4-я Форштадтская и уг. Панкратьевской, д. Филимоненко.
Регистраторъ Канцел. Губ., к. секр. Иванъ Авксентьевичъ *Аксамитъ.*	4 ч., Тягинская ул., д. Мезенцевой.

ГУБЕРНСКОЕ ПРИСУТСТВІЕ. (Ганибаловская, д. Гурфинкеля).

Предсѣдатель Присутствія—Губернаторъ.

Непремѣнные члены:

Кол. ас. Владиміръ Викторовичъ *Поповъ.*	Ганнибаловск., д. Калининой
Тит. с. Сергѣй Александровичъ *Булацель.*	1 ч., Потемкинская ул., д Ходушиной.
Кол. ас. Іосифъ Павловичъ *Непокойчицкій.*	1 ч., Канцелярская ул., д Кирьякова.
Секретарь, (и. д.) Юлій Іосифовичъ *Вилленцъ.*	1 ч., Ришельевская, д. Лозовичъ.

ГУБЕРНСКОЕ ПО ВОИНСКОЙ ПОВИННОСТИ ПРИСУТСТВІЕ.

(Канцелярская, д. Гурфинкеля).

Предсѣдатель Присутствія—Губернаторъ.

Ч л е н ы:

Губернскій Предводитель Дворянства.
Вице-Губернаторъ.
Прокуроръ Херсонскаго Окружнаго Суда.
Начальникъ гарнизона и Команд. 212 пѣх. рез. Бахчисарайскаго полка.
Предсѣдатель Херсонской Губернской Земской Управы.
Членъ той же Управы.

Непремѣнный членъ. с. с. Владиміръ Павловичъ *Кармалинъ*	1 ч., Ганибаловская ул., д. Тропина.
Секретарь, н. с. Николай Харитоновичъ *Якубовичъ*.	1 ч., 2-я Форштадтская ул., д. Климкиной.

ГУБЕРНСКІЙ СТАТИСТИЧЕСКІЙ КОМИТЕТЪ.

(Ришельевская ул., д. Лозовичъ, противъ Казенной Палаты).

Предсѣдатель—Губернаторъ.

Секретарь, к. а. Борисъ Александровичъ *Потаповъ*.	1 ч., Потемкинская ул., д. Соколовой.

ГУБЕРНСКОЕ ПО ЗЕМСКИМЪ и ГОРОДСКИМЪ ДѢЛАМЪ ПРИСУТСТВІЕ.

(Зданіе Губернскаго Правленія).

Предсѣдатель Присутствія—Губернаторъ.

Ч л е н ы:

Губернскій Предводитель Дворянства.
Вице-Губернаторъ.
Предсѣдатель Херсонскаго Окружнаго Суда.
Управляющій Казенною Палатою.
Прокуроръ Херсонскаго Окружнаго Суда.
Предсѣдатель Губернской Земской Управы.
Городской Голова.
Членъ по выбору Губернскаго Земскаго Собранія.
Членъ отъ Городской Думы г. Херсона.

Непремѣнный членъ, к. секр. Александръ Николаевичъ *Юзефовичъ*.	1 ч, Лютеранская ул., домъ Юзефовича.
Секретарь, н. с. Борисъ Михайловичъ *Пуличъ*.	1 ч., Канатная ул., д. Тропина.

ГУБЕРНСКОЕ ПО ПРОМЫСЛОВОМУ НАЛОГУ ПРИСУТСТВІЕ.

(Зданіе Казенной Палаты).

Предсѣдатель Присутствія—Губернаторъ.

Ч л е н ы;

Вице-Губернаторъ.
Предсѣдатель Херсонскаго Окружнаго Суда.
Управляющій Казенною Палатою.
Прокуроръ Херсонскаго Окружнаго Суда.
Предсѣдатель Херсонской Губернской Земской Управы.
Городской Голова.
Членъ отъ Губернскаго Земства.
Членъ отъ Городской Думы.
Представитель отъ плательщиковъ дополнительнаго промысловаго налога.

Завѣдывающій дѣлопроизводствомъ, к. сов. Георгій Васильевичъ *Ивашинцовъ*.	1 ч., Потемкинская ул., д. Ходушиныхъ.

ГУБЕРНСКІЙ КОМИТЕТЪ ПОПЕЧИТЕЛЬСТВА О НАРОДНОЙ ТРЕЗВОСТИ.

Предсѣдатель—Губернаторъ.

Члены:

Депутатъ отъ Духовн. Вѣд.
Губернскій Предводитель Дворянства.
Предсѣдатель Окружнаго Суда.
Вице-Губернаторъ.
Управляющій Казенною Палатою.
Управляющій Государственными Имуществами.
Управляющій Акцизными сборами.
Управляющ. Удѣльн. Округ.
Директоръ Народныхъ Училищъ.
Директоръ Мужской Гимназіи.
Начальникъ Губернскаго Жандармскаго Управленія.
Уѣздный Воинскій Начальникъ.
Губернскій Врачебный Инспекторъ.
Предсѣдатель Губернской Земской Управы.
Члены отъ Губернскаго Земскаго Собранія.
Городской Голова.
Дѣлопроизводитель—Старшій Помощникъ Правителя Канцеляріи Губернатора *Малашенко*.

ДВОРЯНСКОЕ ДЕПУТАТСКОЕ СОБРАНІЕ.

(Потемкинская, д. Дворянства).

Предсѣдатель Собранія—Губернскій Предводитель Дворянства.

Депутаты:

Херсонскаго уѣзда, графъ Владиміръ Васильевичъ *Стенбокъ-Ферморъ*.
Александрійскаго уѣзда, с. с. Георгій Владиміровичъ *Викторовъ*.
Елисаветградскаго уѣзда, капитанъ Вадимъ Александровичъ *Кубаркинъ*.
Одесскаго уѣзда, двор. Андрей Ивановичъ *Нестеренко*.
Ананьевскаго уѣзда, отст. шт.-кап. Константинъ Константиновичъ *Шишкинъ*.
Тираспольскаго уѣзда, над. сов. Игнатій Лукьяновичъ *Байеръ*.
Секретарь Дворянства, кол. сов. Петръ Ивановичъ *Волчанецкій*.
Столоначальникъ канцеляріи Депутатскаго Собранія, тит. сов. Викентій Ивановичъ *Войткевичъ*.

ДВОРЯНСКАЯ ОПЕКА.

Предсѣдатель—Уѣздный Предводитель Дворянства ст. с. Георгій Львовичъ *Скадовскій*.	1 ч., Гимназическая ул. собств. домъ.

Члены Опеки:

Старшій—отст. штабсъ-ротмистръ Орестъ Викторовичъ *Рашевскій*.	1 ч., Соборная ул., д. Шаха.
Тит. Сов. Павелъ Васильевичъ *Пискорскій*.	4 ч., Военный Форштадтъ, соб. д.
Секретарь—тит. сов. Михаилъ Михайловичъ *Діевскій*.	1 ч., Ришельевская ул., д. Газадиновой.

ГУБЕРНСКАЯ ЗЕМЛЕУСТРОИТЕЛЬНАЯ КОММИССІЯ.

Предсѣдатель—Губернаторъ.	
Исполн. об. Непремѣннаго члена Андрей Андреевичъ *Сорокинъ*.	1 ч., Ганнибаловская ул., д. Гурфинкеля.
Секретарь, кол. секр. Григорій Ивановичъ *Самойловъ*.	1 ч., Преображенская ул., д. Логинова.

ГУБЕРНСКІЙ ПОПЕЧИТЕЛЬНЫЙ О ТЮРЬМАХЪ КОМИТЕТЪ.

Вице-Президентъ—Херсонскій Губернаторъ.

Директоры:

Губернскій Предводитель Дворянства.
Вице-Губернаторъ.
Управляющій Казенною Палатою.
Прокуроръ Окружнаго Суда.
Губернскій Врачебный Инспекторъ.
Губернскій Тюремный Инспекторъ.
Губернскій Архитекторъ.

Секретарь Комитета, тит. сов. Федоръ Ѳеофановичъ *Игнатенко.*	4 ч., Церковная ул., соб. домъ.

ГУБЕРНСКОЕ ЖАНДАРМСКОЕ УПРАВЛЕНІЕ.

(Почтовая ул., д. Фальцъ-Фейна).

Начальникъ Управленія, Полковникъ Михаилъ Тимофѣевичъ *Заушкевичъ.*	1 ч., Почтовая ул., домъ Фальцъ-Фейна.
Помощники его:	
Ротмистръ Александръ Александровичъ *Фефиловъ.*	1 ч., Богородицкая ул., д. Посоховой.
Подполковникъ Григорій Ивановичъ *Ивановъ.*	1 ч., Ганибаловская ул., д. Беккера.
Подполковникъ Петръ Викторовичъ *Ивановъ.*	1 ч., въ Мельницахъ, Россійская ул., соб. домъ.
Адъютантъ, ротмистръ Викторъ Александровичъ *Знайко.*	При Управленіи.
Начальникъ Херсонскаго Отдѣленія, Кременчугскаго Жандармскаго Полицейскаго Управленія жел. дорогъ, подполк. Михаилъ Ивановичъ *Гурскій.*	1 часть, Преображенская ул., д. Фонъ-Таля.

Почтово-Телеграфная контора.

(Почтовая ул., Казенное зданіе).

Начальникъ конторы, тит. сов. Готфридъ Ивановичъ *Зимель.*	Квартира при конторѣ.
Помощникъ его, ст. сов. Владиміръ Михайловичъ *Волнянскій.*	2 ч., Ганибаловская ул., д. Всеволодовой.
Почтово-телеграфные чиновники:	
1 разряда кол. ассес. Григорій Марковичъ *Шелкарь.*	2 ч., Частный пер домъ Сурановой.
2 разряда, кол. ас. Николай Ильичъ *Сергѣевъ.*	2 ч, Мясная ул., домъ Нарбатова.
2 разряда, кол. ассес. Иванъ Ивановичъ *Чебырякъ.*	2 ч., Витовская ул., соб. домъ.

Телефонная станція, Херсонской почтово-телеграфной конторы.

(2 ч., Эрдельевская ул., д. Католическаго общест.).

Завѣдывающій станціей, инженеръ-электрикъ, кол. ас. Александръ Петровичъ *Лапинъ.*	Квартира при станціи.

Исправительное Арестантское Отдѣленіе.

(Крѣпость).

Начальникъ отдѣленія, подполковникъ Владиславъ Осиповичъ *Бродовскій.*	Квартира при отдѣленіи.
Помощники его:	
Кол. секр. Константинъ Павловичъ *Дрыневичъ.* Тит. сов. Василій Васильевичъ *Рождественскій.* Кол. рег. Василій Андреевичъ *Путиновъ.*	Квартиры при отдѣленіи.
Помощникъ по строительной и технической части, отст. подполк. Валеріанъ Митрофановичъ *Олевинскій.* Сверхштатный помощникъ, н. ч. Владиміръ Сергѣевичъ *Дремлюга.*	Квартиры при отдѣленіи.

Губернская Тюрьма.

Начальникъ, кол. ассес. Иванъ Ивановичъ *Ковтуновичъ.*	Квартира при тюрьмѣ.
Помощники его:	
Штатный, н. ч. Иванъ Климентьевичъ *Лопата.* Штатный, кол. рег. Георгій Александровичъ *Матковскій.*	Квартиры при тюрьмѣ.
Сверхштатные:	
Прапорщикъ запаса арміи Леонтій Дмитріевичъ *Ефимьевъ.* Губ. секр. Афанасій Ильичъ *Дурневъ.* Н. ч Мечиславъ Александровичъ *Пеньскій.*	

ГОРОДСКАЯ ПОЛИЦІЯ.

Городское Полицейское Управленіе (2 ч., Соборная ул., Городской домъ).

Полиціймейстеръ, кол. секр. Филиппъ Ивановичъ *Шишкинъ.*	1 ч., Суворовская ул., д. Куликовскаго
Помощникъ Полиціймейстера, надв. сов. Иванъ Григорьевичъ *Шесточенко.*	3 ч., д. Гаевскаго.
Секретарь Полицейскаго Управленія, н ч. Викторъ Осиповичъ *Гродзскій.*	1 ч., Потемкинская ул., д. Бородавкина.
Городовой врачъ, с. с. Іосифъ Наумовичъ *Бѣгунъ.*	2 ч., Торговый пер., соб. домъ.
Пунктовой ветер. врачъ, к. сов. Николай Іосифовичъ *Сидорскій.*	2 ч., Грязная улица.

1-я Полицейская часть. (Богородицкая ул., Городск. д.).

Приставъ, Ротмистръ запаса армейской кавалеріи Владиміръ Александровичъ *Ильенко.*	При участкѣ.

Помощники его:

Н. ч. Иванъ Георгіевичъ *Панаго.*	1 ч., 2 Форштадтская ул., д. Чубуковой.
Н. ч. Александръ Ивановичъ *Сорочанъ.*	1 ч., Богоугодная ул., д. Грушецкаго.
Н. ч. Сергѣй Семеновичъ *Литовка.*	2 ч., Кузнечная ул., д. Склярскаго.
Н. ч. Петръ Порфирьевичъ *Гуринъ.*	3 ч., Запорожская ул., с. д.

2-я Полицейская часть. (Канатная ул., домъ Гембея).

Приставъ, кол. ас. Михаилъ Ивановичъ *Угриновичъ.*	При участкѣ.

Помощники его:

Кол. рег. Павелъ Ивановичъ *Альбовъ.*	2 ч., Эрдельевская ул., д. Вадона
Н. ч. Гервасій Георгіевичъ *Моисеенко.*	2 ч., Волохинская ул, д. Лебедева.

3-я Полицейская часть. (Качельная ул., домъ Беновича).

Приставъ, тит. сов. Сергѣй Васильевичъ *Дремлюга.*	При участкѣ.
Помощникъ его, н. ч. Семенъ Николаевичъ *Рудницкій.*	3 ч., Николаевская площ. д. Яна.

4-я Полицейская часть.(Церковная ул., Городской домъ).

Приставъ, кол. ас. Ксенофонтъ Николаевичъ *Волошиновъ.*	При участкѣ.

Приставъ портовой территоріи.

Н. ч. Иванъ Ивановичъ *Зоринъ.*	1 ч., Михайловская ул., д. Медвѣдева.

Сыскное отдѣленіе. (2 ч., Канатная ул., д. Заца).

Начальникъ отдѣленія, кол. секр. Павелъ Ивановичъ *Кололій.*	1 ч., Мѣщанская ул., д. Татаринова.

Полицейскіе Надзиратели:

(Вакансія).	
(вакансія).	
Н. ч. Михаилъ Леонтьевичъ *Безпоясный.*	2 ч., Ганибаловская ул., д. Левашева.

ГОРОДСКАЯ УПРАВА. (2 ч., уг. Воронцовской и Соборной, Городской домъ).

Городской Голова, кол. сов. Николай Иванович *Блажковъ.*	1 ч., Суворовская ул. соб. домъ.
Заступающій мѣсто Городского Головы, тит. сов. Дмитрій Николаевичъ *Горловскій.*	1 ч, Ришельевская ул. соб. домъ.

Члены Управы:

Прапорщикъ запаса артиллеріи Иванъ Степановичъ *Тропинъ*.	2 ч., уг. Воронцовской и Эрдельевской ул, соб. д.
Кол. ас. Вильгельмъ Юліусовичъ *Фрикке*.	2 ч., Греческая ул., соб. домъ.
Городской архитекторъ, тит. сов. Антоній Ивановичъ *Сварикъ*.	1 ч, уг. Преображенской и Канцелярской ул., с. д
Городской землемѣръ Михаилъ Людвиговичъ *Гертеръ*.	4 часть, Базарная ул., соб. домъ.
Повѣренный по дѣламъ городской управы, присяжн. повѣрен. Соломонъ Львовичъ *Невельштейнъ*.	2 ч., Эрдельевская, соб. домъ.

ГОРОДСКАЯ ДУМА.

Гласные:

Анжело-Викентій Іосифовичъ *Анатра*.	Соб. д. № 24, противъ Собора.
Василій Николаевичъ *Кубышкинъ*.	1 ч, Богородицкая ул., д. Богачевича.
Петръ Кирилловичъ *Баглаевскій*.	1 ч., Витовская ул., соб. домъ
Густавъ Конрадовичъ *Беккеръ*.	3 ч, Панкратьевская ул., соб. домъ.
Николай Ивановичъ *Блажковъ*.	1 ч, Лютеранская ул., соб. домъ.
Василій Герасимовичъ *Виноградскій*	1 ч, Эрдельевская ул., д. Билика.
Сергѣй Ивановичъ *Волохинъ*.	1 ч., Богородицкая ул., соб. домъ.
Константинъ Еліазаровичъ *Гарутъ*.	2 ч., уг. Воронцовской и Витовской.
Дмитрій Николаевичъ *Горловскій*.	1 ч., Соборная ул. д. Гольденберга.
Андрей Михайловичъ *Грабенко*.	1 ч., Преображенская ул., соб д
Филиппъ Васильевичъ *Заваринъ*.	1 ч., Богородицкая ул., с. домъ.
Иванъ Даниловичъ *Зубенко*.	1 ч., Богородицкая ул., д. Посоховой
Александръ Петровичъ *Каневецъ*.	1 ч., Эрдельевская ул., соб. д
Юліанъ Петровичъ *Куликовскій*.	1 ч, Суворовская ул., соб. домъ.
Моисей Марковичъ *Коганъ*.	1 ч., Эрдельевская ул. с. д.
Максимиліанъ Максимиліановичъ *Лидеръ*.	Семинарская ул, зданіе Русск, для внѣшн. торг. банка.
Альбертъ Ивановичъ *Линке*.	1 ч., Эрдельевская ул., соб. домъ.
Викторъ Ивановичъ *Линке*.	1 ч., Дворянская ул, соб. домъ.
Петръ Ивановичъ *Лисовецкій*.	1 ч., Отдѣл. Государств. Банка.
Владиміръ Михайловичъ *Любарскій*	Уг. Греческой и Воронцовской, д. Фанъ-Юнга

Александръ Аполлоновичъ *Мелетинъ.*	Семинарская, с. д.
Михаилъ Ипполитовичъ *Мартыновскій.*	Одесская площ. казен. зданіе Управленія работъ по углубленію р. Днѣпра.
Андрей Федоровичъ *Пукаловъ.*	1 ч, Богородицкая ул., соб. домъ
Алексѣй Захарьевичъ *Рябковъ.*	1 ч, уг. Витовской и Канцелярской ул., соб. д.
Моисей Семеновичъ *Рабиновичъ.*	1 ч., Семинарская ул., соб. домъ.
Петръ Ивановичъ *Соколовъ.*	2 ч., уг. Воронцовской и Греческой, с. д.
Иванъ Федоровичъ *Солодовъ.*	2 ч., Костельная ул., соб. домъ.
Леонидъ Петровичъ *Станиславскій.*	1 ч., Мельницы соб. домъ.
Александръ Степановичъ *Тропинъ.*	1 ч, Потемкинская ул., д. Вагнера.
Иванъ Степановичъ *Тропинъ.*	2 ч.. Воронцовская ул., с. д.
Вильгельмъ Юліусовичъ *Фрикке.*	2 ч., Греческая ул, с. д.
Михаилъ Николаевичъ *Хлибкевичъ.*	1 ч, Суворовская ул., с. д.
Владиміръ Николаевичъ *Чирьевъ.*	2 ч., Эрдельевская ул., с. д.
Василій Петровичъ *Юрасовъ.*	Ганнбаловская ул., домъ Бромберга.
Предсѣдатель Херсонской Уѣздной Земской Управы Оскаръ Генриховичъ *Фальцъ.*	Уг. Суворовской ул. и Днѣпровскаго пер.
Депутатъ отъ духовнаго вѣдомства Протоіерей о. Владиміръ *Ефремовъ.*	1 ч., Потемкинская ул., церковный д.

ГУБЕРНСКАЯ ЗЕМСКАЯ УПРАВА.

(Канцелярская ул., соб. домъ).

Предсѣдатель Управы, к. а. Петръ Дмитріевичъ *Горичъ.*	Суворовская улица, домъ Фальцъ-Фейна.

Члены Управы:

Статскій Совѣтникъ Дмитрій Ивановичъ *Берберовъ.*	1 часть, Ганнбаловская ул. д. Рашевской.
Въ званіи Камеръ-Юнкера ВЫСОЧАЙШАГО Двора, Коллеж. ас., Князь Борисъ Николаевичъ *Аргутинскій-Долгоруковъ.*	Домъ Дворянскаго Собранія, 1 часть.
Коллежск. Совѣт. Иванъ Даниловичъ *Зубенко.*	1 часть, Богородицкая ул., домъ Посоховой.
Коллежскій Ассесоръ Василій Дмитріевичъ *Сербиновъ.*	2 часть, Греческая улица, домъ Фрикке.
Старшій Инженеръ, Кол. сов. Евгеній Казимировичъ Леговичъ.	2 часть, Католическая ул., соб. д.
Инженеръ при Губернской Управѣ, надворн. сов. Дмитрій Тимофеевичъ *Плаксицкій.*	2 часть, Витовская ул., д. Скарлато.
Губернскій Агрономъ Алексѣй Михайловичъ *Зиновьевъ.*	1 часть, Канцелярская ул., соб. д.
Губернскій Энтомологъ Іосифъ Кондратьевичъ *Пинскій.*	1 часть, 2 Форштадская ул., домъ Орленко.
Секретарь Управы, Андрей Михайловичъ *Грабенко.*	1 часть, Преображенская ул. соб. д.
Завѣдующій Ветер. Отдѣленіемъ Управы, Владиміръ Ивановичъ *Синькевичъ.*	1 часть, Потемкинская ул., домъ Коваленко.

Помощникъ его, кол. ас. Николай Андреевичъ *Слесаревъ.*	1 ч., Богородицкая ул., д. Осинскаго.

Городскіе врачи:

Участковые:

Санитарный врачъ, кол. сов. Файвель Моисеевичъ *Аршавскій.*	2 часть, уг. Воронцовской и Эрдельевской ул. с. д.
Ветеринарный врачъ, надв. сов. Телесфоръ Ивановичъ *Оскерко.*	При городскихъ скотобойняхъ.

Земское Богоугодное заведеніе.

Старшій врачъ, кол. сов. Эдуардъ Антоновичъ *Монтвилло.*	Квартира при зданіи больницы.

Ординаторы:

Надворн. Сов. Василій Тихоновичъ *Клеменовъ.*	1 часть, Гимназическая ул., с. д.
Кол. сов. Леонидъ Петровичъ *Станиславскій.*	1 часть, Гончарная ул., с. домъ.
Н. ч. Михаилъ Дмитріевичъ *Горбенко.*	1 ч. Почтовая ул., домъ Середаки.
Управляющій аптекою, провизоръ Николай Ивановичъ *Савичъ.*	При зданіи больницы.

Фельдшерская школа при больницѣ.

Завѣдующій, тит. сов. Григорій Ивановичъ *Щуръ.*	1 ч., Больничная ул., с. д.

Преподаватели:

Врачи—кол. сов. Эдуардъ Антоновичъ *Монтвилло.*	При больницѣ.
Надв. сов. Василій Тихоновичъ *Клеменовъ.*	1 ч., Гимназическая ул., соб. домъ.
Кол. сов. Леонидъ Петровичъ *Станиславскій.*	1 ч., Гончарная ул., собст. домъ.
Н. ч. Михаилъ Дмитріевичъ *Горбенко.*	2 ч., Ганибаловская ул., д. Лермана.
Кол. сов. Исай Моисеевичъ *Ланда.*	1 ч., Гимназическая ул., д. Писарева.
Н. ч. Владиміръ Викторовичъ *Маловичко.*	1 ч., Гимназ. ул., д. Писарева.
Женщина—врачъ Вѣра Семеновна *Яковенко.*	2 ч., Греческая ул., домъ Фрикке.
Женщина—врачъ Юлія Цезаровна *Войткевичъ.*	Зданіе больницы.
Провизоръ Николай Ивановичъ *Савичъ.*	Тамъ-же.
Павелъ Емельяновичъ *Жуковъ.*	Тамъ-же.
Преподаватель ботаники Феликсъ Болеславовичъ *Яновичъ.*	Сельско-хозяйственное училище.

Губернская Земская бактеріологическая лабораторія.

Завѣдующій,—ветер. врачъ, надв. сов. Павелъ Ивановичъ *Боровскій.*	1 ч., Мельницы, зданіе Лабораторіи.
Помощникъ его, ветер. врачъ, н. ч. Николай Андріановичъ *Михинъ.*	1 ч., Конная ул., д. Евдокимова.

Земскій пріютъ для подкидышей дѣтей.

(При Богоугодномъ заведеніи).

Врачъ, н. ч. Владиміръ Викторовичъ *Маловичко.*	1 ч., Гимназическая ул., д. Писарева.
Женщина врачъ Юлія Цезаревна *Войткевичъ.*	2 ч., Греческая ул., д. Фрикке.

Акушерки:

Эрестина Петровна *Ридеръ.*	1 ч., Мельницы, д. Рубановской
Сара Владиміровна *Нѣкчинъ.*	1 ч., Ришельевская ул., д. Межебовскаго.

Фельдшера:

Севастьянъ Ивановичъ *Ольшановскій.*	1 ч., Больничная ул., д. Войтенко.
Владиміръ Григорьевичъ *Александровъ.*	2 ч., Карантинный островъ, с. д.

Фельдшерицы:

Марія Кирилловна *Григорьева.*	1 ч. Гончарная ул., д. Станиславскаго.
Марія Васильевна *Сторожева.*	1 ч., Мельницы, д. Мерзескулъ.
Марія Марковна *Фаустова.*	1 ч., Богородицкая ул., д. Коломойцева.

Сестры милосердія:

Пелагея Александровна *Баскакова.*	Зданіе Богоугоднаго заведенія.
Меланья Семеновна *Березнева.*	Тоже.
Вѣра Ивановна *Данченко.*	2 ч, Богородицкая ул., д. Нагорнаго.
Матрена Петровна *Жукова.*	При Богоугодномъ заведеніи.
Екатерина Гермогеновна *Литвинова*	1 ч., Мельницы, д Бабаева.
Акилина Евграфьевна *Сорочанъ.*	При Богоугодномъ заведеніи.
Евдокія Владиміровна *Шомина.*	Тамъ-же.

Земскій мужской сиротскій домъ.

(Почтовая ул., д. Гурфинкеля).

Смотритель-учитель Константинъ Михайловичъ *Шарновъ.*	При училище.
Священникъ о. Іоаннъ *Михайловскій.*	1 ч., 2 Форштадская ул., соб д.

Воспитатели-учителя:

Александръ Георгіевичъ *Костенко.*	При Сиротскомъ домѣ.
Андріанъ Ѳедотовичъ *Бѣляевъ.*	Тамъ-же.
Надзиратель, учитель Михаилъ Константиновичъ *Колосенко.*	Тамъ же.

Земскій женскій сиротскій домъ.

(1 часть, Потемкинская ул.).

Смотрительница Александра Владиміровна *Никитина.*	При зданіи Сиротскаго дома.
Священникъ о. Іоаннъ *Михайловскій.*	1 ч., уг. Почтовой и 2 Форштадской ул., соб. д.
Учитель пѣнія Николай Петровичъ *Шапошниковъ.*	При зданіи Сиротскаго дома.

Учительницы:

Александра Григорьевна *Дымбовская*	При зданіи Сиротскаго дома.
Ѳеодосія Николаевна *Мякенко.*	Тамъ-же.
Анна Михайловна *Никитина.*	Тамъ-же.
Учитель Геннадій Алексѣевичъ *Литвиновъ.*	2 ч., Еврейская ул., соб. домъ.
Экономка Антонина Михайловна *Реголини.*	При зданіи Сиротскаго дома.

Херсонское Отдѣленіе Земской Психіатрической Лечебницы.

(Зданіе при Богоугодномъ заведеніи].

Старшій врачъ Владиміръ Леонардовичъ *Косаковскій.*	Колонія душевно-больныхъ 1-й стан. Херсонскаго уѣзда.

Ординаторы:

Кол. сов. Исай Моисеевичъ *Ланда.*	2 ч., Ганнибаловская ул., д. Лермана.
Женщина врачъ Вѣра Семеновна *Яковенко.*	1 ч., Почтовая ул., соб. д.
Фельдшеръ Григорій Николаевичъ *Криницкій.*	1 ч., Мельницы соб. домъ.

Сиротскій Судъ.

(Богородицкая ул., домъ Городского О-ва).

Предсѣдатель, кол. сов. Николай Ивановичъ *Блажковъ.*	1 ч., Суворовская ул., соб. домъ.
Членъ отъ Купеческаго сословія, Личн. поч. гражд. Моисей Ильичъ *Кальфъ.*	1 часть, Соборная ул., соб. домъ.
Членъ отъ Мѣщанскаго сословія, Херс. мѣщ. Петръ Даніиловичъ *Руденко*	3 ч., Качельная ул. соб. домъ.

МѢЩАНСКАЯ УПРАВА. (2 ч., Мѣщанская ул., Обществ. домъ).

Староста, Херс мѣщ. Степанъ Ивановичъ *Лихарстовъ.*	1 ч., Канцелярская ул., соб. д.

Члены управы:

Петръ Ивановичъ *Польщенко.*	1 ч., Мельницы соб. домъ.
Зейликъ Марковичъ *Лозинскій.*	2 ч., Мясницкая ул., д. Зельбина.
Врачъ при лечебницѣ Херсонскаго Мѣщанскаго Общества Борисъ Харитоновичъ *Векслеръ.*	1 ч., Преображенская ул., д. Серебрякова.

ВОЕННОЕ МИНИСТЕРСТВО.

Уѣздный Воинскій Начальникъ Полковникъ Павелъ Игнатьевичъ *Трясовъ*.	1 часть, Дворянская ул. и Почтов. пер., д. Чепчиковой.
Помощникъ его Подполковникъ Митрофанъ Павловичъ *Ползиковъ*.	1 часть, Преображенская ул., д. Сварика.

Дѣлопроизводители:

Капитанъ Владиміръ Федоровичъ *Величковскій*.	Зданіе Управленія.
Губернскій Секретарь Андрей Діонисьевичъ *Царичанскій*.	Тамъ-же.
Завѣдывающій пересыльной частью Штабсъ-Капитанъ Василій Константиновичъ *Сонцевъ*.	Тамъ-же.

212 Пѣхотный резервный Бахчисарайскій полкъ.

Командиръ полка и Начальникъ войскъ Херсонскаго Гарнизона Полковникъ Корнилій Даниловичъ *Тимковскій*.	1 ч., Богородицкая ул., д. Фальцъ-Фейна.
Командиръ 1 баталіона Подполковникъ Аполлонъ Владиміровичъ *Андреевъ*.	4 часть, Военный форштадтъ соб. д.
Командиръ 2-го баталіона Подполковникъ Александръ Васильевичъ *Элланскій*.	1 часть, Почтовая ул., д. Середкл.
Завѣдывающій хозяйствомъ Подполковникъ Сергѣй Абрамовичъ *Николенко*.	1 часть, Суворовская ул., Днѣпровскій переулокъ, д. Гольберга.

Командиры ротъ:

1-й Капитанъ Михаилъ Ромуальдовичъ *Маковскій*.	2 ч., уг. Ганибаловской и Еврейской ул.. д., Барановскаго.
2-й Капитанъ Николай Васильевичъ *Левченко*.	1 ч., Преображенская. д. Фонъ-Таля.
3-й штабсъ-капитанъ Николай Калистовичъ *Цѣхановичъ*.	1 ч., 3-я Форштадская, д. Калинской.
4-й Капитанъ Константинъ Яковлевичъ *Шубинскій*.	1 ч., 2-я Форштадская ул., д. Клейзмера.
5-й Капитанъ Петръ Станиславовичъ *Брисозовскій*.	4 ч., Литейная ул., д. Чумаченко.
6-й Капитанъ Иванъ Георгіевичъ *Волковъ*.	1 ч., Мельницы дача Давидова.
7-й Капитанъ Владиміръ Феодоровичъ *Коваленко*.	1 ч., Преображенская ул., Ф.-Таля.
8-й Капитанъ Владиславъ Юліановичъ *Гусарскій*.	4 часть, Литейная ул., д. № 46.
Младшій офицеръ штабсъ-капитанъ Сергѣй Павловичъ *Казначеевъ*.	Военный форштадтъ д. Скульской 4 часть.
Младшій офицеръ штабсъ-капитанъ Вячеславъ Ивановичъ *Маркевичъ*.	4 часть, Тягинская ул., соб. д.
Младшій офицеръ штабсъ-капитанъ ъВладиміръ Павловичъ *Адамовъ*.	1 ч., Лютеранская ул., д. Мурченко.
Завѣдывающій нестроевой командой штабсъ-капитанъ Феодоръ Порфирьевичъ *Шевченко*.	1 ч., Витовская ул., д. Рашевской.
Начальникъ учебной команды штабсъ-капитанъ Михаилъ Михайловичъ *Колодчукъ*.	4 часть. Литейная ул., соб. д.
Младшій офицеръ штабсъ-капитанъ Петръ Алексѣевичъ *Корольковъ*.	2 ч., Витовская ул., д. Скарлато.

Младшій офицеръ штабсъ-капитанъ Людвигъ Адамовичъ *Новицкій.*	2 ч., Витовская ул., д. Скарлато.
Полковой казначей штабсъ-капитанъ Николай Ивановичъ *Заполенко.*	4 ч., Церковная ул., д. Павловой.
Младшій офицеръ поручикъ Иванъ Павловичъ *Мгебровъ.*	1 ч., Преображенская ул., д. Шавкуненко.
Младшій офицеръ поручикъ Сергѣй Павловичъ *Короткій.*	1 часть, Соборная ул., д. № 12.
Полковой адъютантъ поручикъ Георгій Алексѣевичъ *Заборовскій.*	1 ч., Ганибаловская ул., д. Рашевской.
Младшій офицеръ поручикъ Захарій Александровичъ *Жураковскій.*	2 ч., Волохинская ул., соб. домъ.
Младшій офицеръ поручикъ Александръ Андреевичъ *Маяковскій.*	1 ч., Ганибаловская ул., д. Маяковскихъ.
Младшій офицеръ поручикъ Ефремъ Дмитріевичъ *Юрасовъ.*	2 ч., уг. Панкратьевской и Мѣщанской ул., д. Бѣличенко.
Завѣдывающій командой развѣдчиковъ, поручикъ Василій Руфовичъ *Шигинъ.*	1 часть, Соборная ул., д. Гичка.
Младшій офицеръ поручикъ Николай Ивановичъ *Бакаловъ.*	1 ч., Ганибаловская ул., д. Рашевской.
Батальонный адъютантъ 2 баталіона подпоручикъ Николай Михайловичъ *Голубовъ.*	1 ч., Преображенская ул., д. Глушановской.
Младшій офицеръ подпоручикъ Николай Дмитріевичъ *Сенчуковъ.*	Тамъ-же.
Дѣлопроизводитель полкового суда подпоручикъ Павелъ Семеновичъ *Свѣтлишниковъ.*	1 ч., Ганибаловская ул., д. Волошинскаго.

Младшіе офицеры:

Подпоручикъ Павелъ Кононовичъ *Чередниченко.*	1 ч., Преображенская ул., д. Глуша-новской.
Подпоручикъ Сергѣй Всеволодовичъ *Симоновичъ.*	1 ч., Дворянская ул., д. Пфунта.
Подпоручикъ Алексѣй Петровичъ *Лонгиновъ.*	4 ч., Базарная ул., д. Ревенко.
Подпоручикъ Захарій Романовичъ *Хамко.*	1 ч., Почтовая ул., д. Середаки.
Подпоручикъ Владиміръ Федоровичъ *Фемицынъ.*	4 ч., Базарная ул., д. Карабиновича.
Подпоручикъ Филиппъ Ивановичъ *Лукьянчукъ.*	1 ч. Почтовая ул., д. Середаки.
Завѣдывающій оружіемъ подпоручикъ Георгій Павловичъ *Вишневскій.*	1 ч., Преображенская ул., д. Глуша-новской.
Батальонный адъютантъ 1 баталіона подпоручикъ Василій Игнатьевичъ *Сосьвичъ.*	1 ч., Преображенская ул. уг. Почтовый, д. Глушановской.
Младшій офицеръ подпоручикъ Оганесъ Парайтъ Гайковичъ *Мадакянъ.*	1 ч., Преображенская ул., д. Глушановской № 54.
Младшій офицеръ подпоручикъ Митрофанъ Михайловичъ *Заевъ.*	1 ч., Почтовая ул., д. Середаки.
Подпоручикъ Евгеній Аполлоновичъ *Андреевъ.*	4 часть, Военный форштадтъ, д. Андреева.
Старшій врачъ Семенъ Васильевичъ *Рождественскій.*	4 ч., Базарная ул. д. Трофимова.
Младшій врачъ Николай Николае вичъ *Михайловъ.*	4 ч., Базарная ул.. д. Абрамовой.
Дѣлопроизводитель по хозяйствен. части Колледж. Секр. Мартиніанъ Давидовичъ *Воловиковъ.*	1 ч., предмѣстье „Мельницы“, дача Давыдова.

Священникъ Николай Николаевичъ *Ивановъ*.	1 ч., 3-я Форштадтская ул., д. Шевцовой.

5-й МОРТИРНЫЙ АРТИЛЛЕРІЙСКІЙ ПАРКЪ.

Командиръ—Полковникъ Александръ Іосифовичъ *Стаховскій*.	1 ч., Гимназическая ул., д. Мурченко.
Старшій офицеръ, штабсъ-капитанъ Петръ Алексѣевичъ *Дашевскій*.	1 ч., Кіевскіе номера.
Младшій офицеръ поручикъ Константинъ Петровичъ *Голенкинъ*.	1 ч., Витовская ул., д. Терещенко.
Младшій врачъ, надворный совѣтникъ Войцехъ Мартыновичъ *Раюнецъ*.	Въ зданіи парка.
Дѣлопроизводитель тит. сов. Петръ Карповичъ *Щекутеевъ*.	Тамъ-же.

ДИСЦИПЛИНАРНЫЙ БАТАЛІОНЪ.

Начальникъ баталіона—Полковникъ Михаилъ Семеновичъ *Вода*.	Крѣпость, баталіонъ.
Завѣдующій хоз. батал., подполковникъ Максимъ Максимовичъ *Шостаковскій*.	Тамъ-же.
Командиръ 1 роты—капитанъ Константинъ Федоровичъ *Еременко*.	4 ч., Литейная ул., д. Кисловой.
Командиръ 2 роты—капитанъ Георгій Федоровичъ *Чепурновъ*.	4 ч., Тягинская ул., д. Кравца.
Командиръ 3 роты—капитанъ Владиміръ Михайловичъ *Мякенко*.	1 ч., Гимназическая ул. д. Корнѣева
Командиръ 4 роты—капитанъ Георгій Владиміровичъ *Пейкеръ*.	При баталіонѣ.
Командиръ 5 роты—Капитанъ, Петръ Станиславовичъ *Бржезовскій*.	4 ч., Литейная ул., д. Чученко.
Командиръ 6 роты—штабсъ-капитанъ Адамъ Никоновичъ *Алехинъ*.	При баталіонѣ.
Командиръ 7-й роты—пор. Сергѣй Александровичъ *Бережецкій*.	Тамъ-же.
Командиръ исправит. роты капитанъ Михаилъ Семеновичъ *Семенюковъ*.	4 ч., соб. д.
Завѣдывающій мастерскими, штабсъ-капитанъ Василій Прокофьевичъ *Дярдинъ*.	При баталіонѣ.
Штабсъ-капитанъ Николай Іосифовичъ *Ковальскій*. (младш. офиц.)	Тамъ-же.
Старшій врачъ баталіона статскій совѣтникъ Сааръ Богдановичъ *Поповянцъ*.	1 ч., Суворовская ул., д. Ефанова.
Младшій врачъ, коллежскій совѣтникъ Артамонъ Георгіевичъ *Мирошниченко*.	1 ч., Семинарская ул., соб. д.
Секретарь баталіона, губернскій секретарь Кириллъ Семеновичъ *Суковатый*.	При баталіонѣ.
Младшій офицеръ поруч. Степанъ Степановичъ *Федоровъ*.	Тамъ-же.
Священникъ баталіона Георгій Александровичъ *Смирягинъ*.	1 ч., Гимназическая ул., д. Мисняева.
Смотритель Херсонскаго продовольственнаго магазина, кол. секр. Илья Филипповичъ *Грищенко*.	4 ч., Овражный пер., д. Михайловской.

ВОЕННО-ФЕЛЬДШЕРСКАЯ ШКОЛА.

(Въ Крѣпости, 1 часть.)

Начальникъ—Полковникъ Михаилъ Ивановичъ *Аристовъ*.	Зданіе школы.

Инспекторъ классовъ, ст. сов. Митрофанъ Павловичъ *Поповъ*.	Тамъ-же.
Завѣдующій хозяйствомъ (онъ-же казначей) кол. секр. Дмитрій Александровичъ *Дорошъ*.	Тамъ-же.
Письмоводитель (онъ-же бухгалт.) кол. секр. Михаилъ Николаевичъ *Петровъ*.	Тамъ-же.
И. д. экономa, кол. регистр. Александръ Ивановичъ *Ялышевъ*.	Тамъ-же.

ВОСПИТАТЕЛИ:

Кол. совѣтн. Иванъ Яковлевичъ *Шатовъ*.	Тамъ-же.
Кол. совѣтн. Яковъ Порфирьевичъ *Семеновъ*.	4 ч, Базарная ул., д. Ялоповой.
Кол. ассесоръ Василій Васильевичъ *Гончаровъ*.	4 ч.. Тягинская ул, д, Фалько
Н. ч Левъ Сергѣевичъ *Подольскій*.	Въ зданіи школы.
Н. ч. Всеволодъ Фаддѣевичъ *Макуевъ*.	4 ч., Тягинская ул., д. Игнатьевой.
Н. ч. Викторъ Павловичъ *Ноздрачъ*.	4 ч., Тягинская ул., д. Карабаева
Н. ч. Михаилъ Васильевичъ *Бородавкинъ*.	4 ч, Бериславская ул, с. д.

УЧИТЕЛЯ:

Кол. секретарь Григорій Ивановичъ *Петровъ-Бакалановъ*.	4 ч, Тягинская ул., с. д.
Н. ч. Кузьма Ефремовичъ *Феоктистовъ*.	4 ч., Базарная ул., д. Абраменко.

ХЕРСОНСКІЙ МѢСТНЫЙ ВОЕННЫЙ ЛАЗАРЕТЪ.

Завѣдующій лазаретомъ капитанъ Дмитрій Хрисанфовичъ *Лузинъ*.	При лазаретѣ.
Старшій врачъ, статск. совѣтн. Никифоръ Іосифовичъ *Вышемирскій*.	Преображенская ул., д. Ф. Таля.

МЛАДШІЕ ВРАЧИ:

Надворн., совѣтн. Альбертъ Готлибовичъ *Шаадъ*.	1 ч., Семинарская ул., д. Коваленко.
Александръ Александровичъ *Великопольскій*	4 ч., Литейная ул, соб. д.
Александръ Кузьмичъ *Мохначевъ*.	4-я ч., Литейная соб. д.
Вячеславъ Каетановичъ *Бордзиловскій*.	При лазаретѣ на Цыганской слобод.,
Священникъ лазаретной церкви Тимофей Андреевичъ *Докрицкій*.	4 ч., Бериславская ул., д. Сварика.

Министерство Юстиціи.

Окружный Судъ.

(2 часть Соборная и Воронцовская ул., Казенное зданіе).

Предсѣдатель, дѣйст. ст. сов. Николай Кирилловичъ *Пасынковъ*.	2 ч., Греческая ул., д. Тахчогло.

Товарищи Предсѣдателя:

Дѣйст. ст. сов. Андрей Ефимовичъ *Грекъ*.	1 ч., Лютеранская ул., д. Слободского.

Стат. сов. Афанасій Васильевичъ *Даниловичъ.*	1 ч., Богородицкая ул., д. Пукалова.

Члены Суда:

Кол. сов. Генрихъ Годфридовичъ *Гегеръ.*	1 ч., Витовская ул., д. Кеслера
Ст. сов. Николай Николаевичъ *Федоровъ.*	1 ч., Эрдельевская ул., д. Волынскаго.
Кол. сов. Леонидъ Федоровичъ *Дмитревскій.*	1 ч, Витовская ул., д. Беккера.
Над. сов. Михаилъ Владиміровичъ *Потоцкій.*	1 ч., Соборная ул., д. Коротказо.
Кол. сов. Михаилъ Андреевичъ *Кузьменко.*	1 ч., Потемкинская ул, д. Вагнера.
Ст. сов. Николай Петровичъ *Радьковъ.*	1 ч., Эрдельевская д. Майтопа.
Ст. Сов. Николай Александровичъ *Толстоуховъ.*	2 ч., Преображенская ул, д. Серебрякова.
Кол. Сов. Иванъ Михайловичъ *Закревскій.*	2 ч, д. Католической церкви.
Надв. сов. Леонидъ Михайловичъ *Ельницкій.*	2 ч., Воронцовская ул., д. Аршавскаго.
Кол. ас. Петръ Тимофѣевичъ *Дѣловъ.*	1 ч., Эрдельевская ул., д Рѣдкобородаго.
И. д. Старшаго Нотаріуса, кол. сов. Григорій Ивановичъ *Шегевъ.*	1 ч., Витовская ул., д. Гурфинкеля.

Секретари Суда:

Надв. сов. Николай Осиповичъ *Оржешковскій*	2 ч., Грязная ул., д. бывш. Гангардта.
Тит. сов Петръ Кирилловичъ *Баглаевскій.*	2 ч., Витовская ул., соб. д.
Н. ч Георгій Ивановичъ *Клименко.*	1 ч., Преображенская ул., д. Логинова.
Уѣздный Членъ Суда по городу Херсону и уѣзду, ст. сов. Василій Лазаревичъ *Джалаловъ.*	2 ч., Католическая ул., д. Католической церкви.

Прокурорскій надзоръ:

Прокуроръ Окружнаго Суда, надв. сов. Николай Ивановичъ *Антипинъ.*	1 ч., Богородицкая ул., д. Фруга.

Товарищи Прокурора:

1 участ., кол сов. Николай Максимовичъ *Кущъ.*	1 ч., Преображенская ул., д. Соколова.
2 участка, надв. сов. Николай Павловичъ *Любомирскій.*	2 ч., Витовская ул., д. Скарлато.
3 участка, надв. сов. Нарцисъ-Симеонъ Сильвановичъ-Михайловичъ *Солтанъ.*	1 ч., Греческая ул., соб. домъ.
4 участокъ, кол. ас. Михаилъ Сергѣевичъ *Бубновъ.*	2 ч., Почтовый пер., д. Сурановой.
Камерный Товарищъ Прокурора, надв. сов. Викторъ Семеновичъ *Ельчаниновъ.*	1 ч., Почтовая ул., д. Плитмана.
Секретарь прокурора, кол. рег., Григорій Николаевичъ *Барановъ.*	4 ч., д. Старцева.

Судебные Слѣдователи:

По важнѣйшимъ дѣламъ: надворный совѣтникъ Владиміръ Семеновичъ *Ельчаниновъ*.
1 уч., ст. сов. Степанъ Ивановичъ *Моисеевъ*.
1 ч., Почтовая ул., д. Плитмана.

2 участка, кол. ассес. Болеславъ Францовичъ *Невяровскій*.
2 ч., Католическая ул., д. Беновича.

Слѣдователь 1-го участка по Херсонскому уѣзду, тит. сов. Григорій Аркадьевичъ *Лонгиновъ*.
2 ч., Витовская ул., д. Барановскаго.
2 ч., Греческая ул., д. Векслера.

Судебные Пристава:

Надворный совѣтникъ Лонгинъ Ивановичъ *Гржибовскій*.
2 ч., уг. Дворянской и Мясницкой ул., д. Зикѣева.

Кол. регистраторъ Виталій Александровичъ *Демешканъ*.
2 ч., Греческая, д. Тахогло.

Иванъ Ромуальдовичъ *Дыбовскій*.
2 ч., Витовская ул., д. Скарлато.

НОТАРІУСЫ ГОР. ХЕРСОНА:

Кол. ассес. Михаилъ Николаевичъ *Хлибкевичъ*.
Суворовская ул., соб. домъ.

Коллежскій секретарь Евгеній Николаевичъ *Давыдовъ*.
1 ч., Суворовская ул., д. Гольденберга.

Степанъ Антоновичъ *Чарнецкій*.
2 ч., Воронцовская ул., д. Рубченко.

Пот. поч. гражд. Степанъ Яковлевичъ *Красношапка*.
2 ч., Воронцовская ул., д. Бальзамъ.

Дворянинъ Юліанъ Петровичъ *Куликовскій*.
1 ч., Суворовская ул., соб. домъ.

Дворянинъ Петръ Васильевичъ *Широцкій*.
Суворовская ул., д. Бальзамъ.

Городскіе Судьи:

1 участка, над. сов. Евгеній Николаевичъ *Вольскій*.
2 ч., Католическая ул., д. Мильхикера.

2 участка, тит. сов. Андрей Львовичъ *Яцута*.
2 ч., Мясницкая ул., д. Фаермана.

3 участка, к. а. Николай Степановичъ *Тропинъ*.
—

Присяжные Повѣренные:

Адамъ Адамовичъ *Гржибовскій*.
Суворовская ул., д. Заранкиной.

Моисей Марковичъ *Когонъ*.
Эрдельевская ул., соб. д.

Павелъ Владиміровичъ *Криличевскій*.
Уг. Ришильевской и Соборной ул., соб. домъ.

Левъ Граціановичъ *Осинскій*.
Уг Богородицкой ул. и Днѣпровскаго пер. соб. д.

Андрей Федоровичъ *Пукаловъ*.
1 ч., Богородицкая ул., соб. домъ.

Соломонъ Львовичъ *Невельштейнъ*.
Католическая, ул., соб. д. 2 часть.

Иванъ Константиновичъ *Хрисоскули*.
Католическая, д. Доросинскаго.

Леонидъ Львовичъ *Лемпертъ*.
Суворовская, соб. домъ.

Іосифъ Абрамовичъ *Вайнштейнъ.*	—
Григорій Петровичъ *Бунцельманъ.*	Витовская, домъ Бунцельмана.
Георгій Ивановичъ *Сербовъ.*	Воронцовская ул., д. Дунаевскаго.
Сергѣй Алексѣевичъ *Львовъ.*	Греческая ул., д. Щадриной.
Казиміръ Людвиговичъ *Милашевскій.*	Греческая ул., д Векслера.

Помощники Присяжныхъ Повѣренныхъ:

Эммануилъ Петровичъ *Бунцельманъ.*
Іосифъ Юліановичъ *Кобецкій.*
Григорій Іосифовичъ *Вайнштейнъ.*
Григорій Павловичъ *Багловъ.*
Константинъ Мойсеевичъ *Яичковъ*

МИНИСТЕРСТВО ФИНАНСОВЪ.

КАЗЕННАЯ ПАЛАТА.

(Уголъ Семинарской и Ришельевской ул., Казенное зданіе).

Управляющій Палатою, ст. сов. Андрей Андреевичъ *Стрекаловъ.*	1 ч.. Семинарская ул., д. Винкерта.
Помощникъ Управляющаго, ст. с. Софроній Павловичъ *Васильевъ.*	1 ч., уг. Эрдельевской и Успенскаго пер., д. Когана.

Начальники Отдѣленій:

Надворн. сов. Андрей Дмитріевичъ *Усенинъ.*	4 ч., Церковная ул., домъ Усениной.
Коллежскій совѣтникъ Вячеславъ Алексѣевичъ *Соловьевъ.*	1 ч., Богородицкая ул., д. Малявина.
Ст. сов. Іоанникій Петровичъ *Барабашъ.*	1 ч., Богородицкая ул., д. Волохина.
Коллежск. сов. Егоръ Григорьевичъ *Прозоровскій.*	2 ч., Греческая ул., домъ Щадриной.
Секретарь—кол. ас. Николай Аркадьевичъ *Лактаевъ.*	1 ч., Богородицкая ул., д. Малявина.
Чиновникъ особыхъ порученій, над. сов. Дмитрій Платоновичъ *Голубевъ.*	1 ч., Михайловская ул., д. Медвѣдева.
Архиваріусъ—кол. ас. Иванъ Алексѣевичъ *Климашевъ.*	4 ч., Тягинская ул., соб. д.

Старшіе Бухгалтеры:

Кол. сов. Василій Игнатьевичъ *Алейниковъ.*	3 ч., уг. Качельной и Арнаутской ул., д. быв. Волкова.
Кол. сов. Георгій Ивановичъ *Головня.*	1 ч., Богородицкая ул., д. Архіерейской церкви.
(И. д.), кол. рег. Дмитрій Артемьевичъ *Цивилинъ.*	4 ч., Базарная ул., соб. д.

Старшіе Столоначальники:

Кол. сов. Ѳедоръ Степановичъ *Яновскій.*	2 ч., Воронцовская ул., д. Фукса.
Тит. сов. Николай Васильевичъ *Кудрицкій.*	2 ч., Семинарская ул., д. Мелетина.

Бухгалтеры:

Тит. сов. Евгеній Андреевичъ *Дробышевъ.*	4 ч., Церковная ул., соб. д.
Кол. секр. Михаилъ Аркадьевичъ *Гнилосаровъ.*	2 ч., Греческая ул., соб. д.
Губ. секр. Александръ Ивановичъ *Бодяга.*	4 ч., Базарная ул., д. И. Бодяги.
К. р. Константинъ Алексѣевичъ *Васильевъ.*	1 ч., уг. Дворянской и Канцелярской, д. Самойленко.
К. р. Михаилъ Павловичъ *Безпятовъ.*	4 ч, Тягинская, соб. д.
Н. ч. Александръ Ивановичъ *Яровой.*	1 ч, Конная, д. Каминера.

Столоначальники:

Т. сов. Викторъ Александровичъ *Худзинскій.*	2 ч., Греческ., д. Романовой.
К. секр. Аркадій Андреевичъ *Полянскій.*	Ганибаловская, д. Барановскаго.
К. секр. Алексѣй Васильевичъ *Діаковскій.*	2 ч, Греческая, д Щадриной.

ГУБЕРНСКІЙ РАСПОРЯДИТЕЛЬНЫЙ КОМИТЕТЪ.

Предсѣдатель Комитета—Губернаторъ.

Членъ отъ Правительства, кол. сов. Георгій Васильевичъ *Ивашинцевъ.*	1 ч., Потемкинская ул., д. Ходушиной.
Дѣлопроизводитель, н. ч. Ефимъ Ермолаевичъ *Квитченко.*	2 ч., Панкратьевская ул., соб. домъ.
Податной Инспекторъ г. Херсона, надв. сов. Илья Васильевичъ *Кошевскій.*	1 ч., Гимназическ. ул., д. Безпалова.
Помощникъ его—кол. секр. Александръ Васильевичъ *Дворецкій.*	1 ч., уг. Преображенской и Почтовой ул., д. Суханкова.

ГУБЕРНСКОЕ КАЗНАЧЕЙСТВО.

Губернскій Казначей, кол. сов. Николай Іосифовичъ *Соколовъ.*	2 ч., Греческая ул., соб. домъ.
Старшій Бухгалтеръ—кол. ас. Николай Евгеньевичъ *Вукотичъ.*	1 ч., уг. Преображенской и Канцелярской ул., д. Сварика.
Бухгалтеръ I разряда, надв. сов. Митрофанъ Семеновичъ *Ручко.*	2 ч., Кошевой спускъ, д. Майлера.
Н. ч. Василій Васильевичъ *Кошевскій.*	4 ч., Военный форштадтъ, домъ Гринберга.
Бухгалтеръ 2-го разряда, Кол. секр. Іосифъ Поликарповичъ *Пятибоковъ.*	2 ч., Греческая ул., д. Тахогло.

Кассиры 1-го разряда:

Надв. сов. Михаилъ Павловичъ *Булычъ.*	1 ч., Дворянская ул., д. Шварцмана.
Федоръ Тимофѣевичъ *Слюсаренко.*	2 ч., Безъименный пер., соб. домъ.

Кассиры 2-го разряда:

Надв. сов. Александръ Ивановичъ *Максименко.*	2 ч., Ганибаловская ул., соб. домъ.
Н. ч. Николай Павловичъ *Короткій.*	1 ч., Соборная ул., соб. домъ.
Письмоводитель, н. ч. Сергѣй Максимовичъ *Маляровъ.*	1 ч., Потемкинская ул., д. Бородавкина.
Счетный Чиновникъ, н. ч. Дмитрій Федоровичъ *Игнатенко.*	4 ч., Тягинская ул., соб. домъ.

ОТДѢЛЕНІЕ ГОСУДАРСТВЕННАГО БАНКА.

(Песцелѣевскій проѣздъ).

Управляющій, ст. сов. Петръ Ивановичъ *Лисовецкій.*	Въ зданіи отдѣл. банка.
Контролеръ, ст. сов. графъ Генрихъ Фомичъ *Лубенскій.*	Тамъ-же.
Кассиръ Отдѣленія, н. ч. Станиславъ Людвиговичъ *Пеньковскій.*	Тамъ-же.
Бухгалтеръ Отдѣленія, губ. секр. Семенъ Степановичъ *Васильевъ.*	1 ч., Мясницк. ул, д. Волошинскаго.
Секретарь, надв. сов. Александръ Владиміровичъ *Головачевъ.*	2 ч., Витовская ул., соб. домъ.

Помощники Контролера:

Кол. ас. Александръ Антоновичъ *Благовѣщенскій.*	4 ч., Тягинск. ул., д. Демьяненко.
Губ. секр. Константинъ Осиповичъ *Соловьенко.*	2 ч., Витовск. ул, д. Франжели.
Инспекторъ мелкаго кредита, кол. секр. Иванъ Васильевичъ *Давыдовъ.*	1 ч., Лютеранская ул., д. Бѣлякова.
Надв. сов. Яковъ Васильевичъ *Максимовичъ.*	1 ч., Торгов. пер.,
Н. ч. Василій Даниловичъ *Семеновъ.*	4 ч., Базарная ул., д. Демьяненко.

Помощники Кассира:

1 разряда, надв. сов. Николай Іосифовичъ *Шпаковскій.*	4 ч., Тягинская ул., соб. домъ.
2 разряда, н. ч. Михаилъ Николаевичъ *Милютинъ-Саввичъ.*	2 ч., Ганибаловская ул., д. Желябиной.
3 разряда, губ. секр. Левъ Николаевичъ *Гриценко.*	Въ зданіи отдѣленія банка.
3 разряда, кол. рег. Петръ Фортунатовичъ *Буйницкій.*	2 ч., Католическая ул., д. Крыжановскаго.
3 разряда, н. ч. Владиміръ Федоровичъ *Металльниковъ.*	3 ч., Качельная улица, д. Валика.

Помощники Бухгалтеровъ:

1 разряда:

Кол. рег. Викторъ Ивановичъ *Кирьяковъ.*	1 ч., Канцелярская ул., д. Кирьякова.
Н. ч. Иванъ Яковлевичъ *Шарый.*	4 ч., Базарная ул., д. Слѣсаревскаго.

2 разряда:

Кол. рег. Яковъ Григорьевичъ *Солдакъ.*	4 ч., Церковная ул., д. Солдака
Н. ч. Иванъ Ивановичъ *Гарматюкъ.*	3 ч., Качельная ул., соб. домъ.
Н. ч. Иванъ Григорьевичъ *Кирилловъ.*	4 ч., Церковная ул., д. Щебетовской.
Н. ч. Виталій Андреевичъ *Бѣляевъ.*	1 ч., 2 Форштадтская, д. Левицкаго.

3 разряда:

Н. ч. Константинъ Степановичъ *Лихарстовъ.*	2 ч., Кузнечная ул., д. Христенко.
Н. ч. Иванъ Григорьевичъ *Островскій.*	4 ч., Тягинск. ул., д. Филиппенко.

ШЕСТОЕ ОКРУЖНОЕ АКЦИЗНОЕ УПРАВЛЕНІЕ.

Окружный Надзиратель, кол. ас. Александръ Эдуардовичъ *Кронбергъ.*	1 ч., Богородицкая ул, д. Винкерта.

Старшій Помощникъ, надв. сов. Иванъ Ивановичъ *Александровъ*.	1 ч., Успенскій пер., д. Клевацкой.
Младшій Помощникъ, губ. секр. Анатолій Максимовичъ *Плигинскій*.	3 ч, Александровская площадь, каз. зданіе.

Дѣлопроизводители:

Кол. ас. Вячеславъ Васильевичъ *Орловъ*.	1 ч., Витовск. ул., д. Рябкова.
Кол. рег. Иванъ Сергѣевичъ *Романчукъ*.	2 ч., Ганибаловская ул., д. Доктора.

Старшіе Контролеры:

Дворянинъ Григорій Николаевичъ *Воргулевичъ*.	1 ч., Михайловская ул., д. Серебрякова.
Кол. рег. Іосифъ Федоровичъ *Палежаевъ*.	3 ч., Александровская ул., соб. д.
Прапорщикъ запаса Тихонъ Герасимовичъ *Геричъ*.	1 ч., Базарная ул., соб. домъ.

Младшіе Контролеры:

Прапорщикъ запаса *Бѣлинскій*	3 ч., Херсонск. каз. складъ.
Прапорщикъ запаса Андрей Петровичъ *Фоменко*.	1 ч., Михайловск. ул., д. Серебрякова.

Духовное Вѣдомство.

Преосвященный Сергій, Епископъ Новомиргородскій.	1 часть, Богородицкая улица, Архіерейскій домъ.

Благочинные гор. Херсона.

1 Округа, Протоіерей Успенскаго г. Херсона Собора о. Влад. Михайл. *Ефремовъ*.	Соборная улица, церковный домъ, 1 часть.
2 Округа, Священникъ о. Ѳеодоръ *Дудицкій*.	С. Тягинка, 1 стана, Херсонскаго уѣзда.

Церкви города Херсона.

Успенскій Соборъ.

Настоятель о. Владиміръ *Ефремовъ*.	1 часть (При церкви).
Священники:	
О. Александръ *Лядскій*.	(Тамъ-же).
О. Петръ *Ширяевъ*.	(Тамъ-же).

Святодуховская церковь (2 ч. Привозная площадь).

Настоятель, Протоіерей о. Іоаннъ *Киріяковъ*.	2 ч., Кузнечная ул., церковный домъ.
Священники:	
О. Иліодоръ *Правдолюбовъ*.	2 ч., Мясная ул., соб. домъ.
О. Леонидъ *Гошкевичъ*.	2. ч, Ганибаловская ул, д. Еременкова.

Екатерининскій Соборъ (въ крѣпости).

Настоятель О. Михаилъ Алексѣевичъ *Загоруйченко*.	4 ч., Тягинская ул., церковный домъ.

ПРИХОДСКІЯ ЦЕРКВИ:

Кладбищенская Всѣхъ Святыхъ церковь.

Настоятель священникъ Дмитрій Ивановичъ *Иваницкій.*	1 ч., Малороссійская ул., д. Ольховскаго.

Николаевская (при тюремномъ замкѣ).

Священникъ о. Ѳеодоръ *Спиридоновъ.*	1 ч., Потемкинская улица, собственный домъ

Покровская (при исправительномъ арестантскомъ отдѣленіи).

Священникъ о. Аристархъ *Мировичъ*	При учительской Семинаріи въ крѣпости.

Царице-Александринская (при 2-й женской гимназіи).

Священникъ Михаилъ Васильевичъ *Ляцкій.*	1 ч., Потемкинская улица, соб. домъ.

Благовѣщенская (при губернской земской больницѣ).

Священникъ Иванъ Павловичъ *Михайловскій.*	1 ч., Почтовая улица, собственный домъ.

Полковая церковь Казанской Божіей Матери (1 ч., Канатная площ).

Священникъ Николай Николаевичъ *Ивановъ.*	1 ч., 3-й Форштадтская улица, собственный домъ.

Св. Николаевская Забалковская церковь (3 ч. Купеческая улица).

Настоятель о Ѳеодоръ Макаровичъ *Калиничукъ.*	3 ч., Купеческая ул., церковный домъ.

Херсонскій Перепелицинскій пріютъ для бѣдныхъ лицъ духовнаго званія, при немъ церковь.

Завѣдывающій—священникъ Николай Дмитріевичъ *Голоносовъ.*	Въ зданіи пріюта.

Александро-Невская (при мужской гимназіи).

Протоіерей о. Іаковъ *Зыковъ.*	2 ч., Греческая улица, собственный домъ.

Покровская Единовѣрческая (Старообрядческая площадь)

Священникъ о. Терентій *Горяновъ.*	При церкви.

Софіевская (Греческая).

Священникъ о. Іоаннъ *Ивановъ.*	При церкви.

Духовное училище.

(1 ч., Богородицкая ул.).

Смотритель с. с. Александръ Ивановичъ *Никольскій.*	При училищѣ.
Помощникъ его, с. с. Александръ Ивановичъ *Троицкій.*	Тамъ-же.

Преподаватели:

Старшій, с. с. Иванъ Павловичъ *Казанскій.*	Портовая ч., Алешковская ул., д. № 10.
Н. с. Иванъ Васильевичъ *Предтеченскій.*	При училищѣ.
Н. с. Василій Ивановичъ *Павловъ.*	Тамъ же.
Н. ч. Михаилъ Александровичъ *Мильскій.*	1 ч., Глухой пер., д. Таля.

Надзиратели:

Н. ч. Ѳедоръ Петровичъ *Витвицкій.*	При училищѣ.
Евгеній Павловичъ *Цивилинъ.*	Тамъ же.

Министерство Народнаго Просвѣщенія.

Мужская гимназія:

(Гимназическая ул., казенное зданіе.)

Директоръ, стат. сов. Константинъ Игнатьевичъ *Тюльпановъ.*	Квартира при гимназіи.
Инспекторъ, стат. сов. Адамъ Адамовичъ *Рейманъ.*	Тамъ же.

Законоучители:

Священникъ Іаковъ Яковлевичъ *Зыковъ.*	2 ч., Греческая ул., с. д.
„ Аристархъ Андреевичъ *Міровичъ.*	При зданіи учительской Семинаріи.

Преподаватели:

Кол. сов. Николай Васильевичъ *Рождественскій.*	1 ч. Гимназическая ул., д. Вуколовой.
Н. ч. Владиміръ Капитоновичъ *Маловичко.*	1 ч., Богородицкая ул., д. Багненко.
Стат. сов. Георгій Павловичъ *Котлярскій.*	1 ч., Витовская ул., д. Беккера.
Ст. сов. Николай Ананьевичъ *Волянскій.*	1 ч., Гимназическая ул., д. Леговича.
Н. ч. Валеріанъ Гавриловичъ *Доникъ.*	1 ч., Успенскій пер., домъ Шермана.
Н. ч. Максимъ Левиновъ *Блуменау.*	2 ч., Дворянская ул., домъ Сидоровой.
Стат. сов. Леонъ Францевичъ *Шодо*	1 ч., Семинарская ул.
Стат. сов. Іосифъ Георгіевичъ *Феглеръ.*	2 ч., Эрдельевская ул., соб. домъ.
Н. ч Александръ Фридриховичъ *Микау.*	1 ч., Дворянская ул., домъ Сизаревой.
Владиміръ Сергѣевичъ *Габо.*	1 ч., Глухой пер. д. Фонъ-Таля.
Приготовит. класс.—тит. сов. Михаилъ Николаевичъ *Мякенко.*	При гимназіи

Помощники классныхъ наставниковъ:

Надв. сов. Феофанъ Косьмичъ *Скульскій*	4 ч., Военный форш., с. д.
Н. ч. Владиміръ Ивановичъ *Бойко*	1 ч., 2-я Форштадтская д. Гончаровой.
Н. ч. Вуколъ Іосифовичъ *Яковенко.*	1 ч., Мельницы, соб. домъ.

Врачъ, ст. сов Михаилъ Ивановичъ *Гошкевичъ*	1 ч., Соборная ул., д. Фруга.
И. д Письмоводителя и Бухгалтера Александръ Максимовичъ *Вдовиченко.*	2 ч., Воронцовская ул, д. Фукса.
И. д. эконома Дмитрій Саввичъ *Пашковскій.*	При гимназіи
Воспитатель пансіона Константинъ Константиновичъ *Домничъ.*	4 ч., Воен. форштадтъ, д. Скульскаго.

Мужская Прогимназія.

(2 часть, Торговый пер., д. Лившица).

Директоръ—ст. сов. Герасимъ Юрьевичъ *Елисафовъ.*	При Прогимназіи.

Преподаватели:

Закона Божія—протоіерей о. Іаковъ *Зыковъ.*	2 ч., Греческая ул., с. д.
Кол. ассес. Михаилъ Павловичъ *Правосудовичъ.*	1 ч., Кіевскіе номера.
Ст. сов. Федоръ Федоровичъ *Индра.*	1 ч., Почтовая ул., д. Назарова.
Надв. совѣт. Болеславъ Фанеціановичъ *Рыдзевскій.*	2 ч., Воронцовская ул., д. Фанъ Юнга.
Н. ч. Валеріанъ Гавриловичъ *Доникъ.*	1 ч., Успенскій пер., д. Шермана.
Кол. сов. Дмитрій Евгеньевичъ *Васильевъ.*	1 ч., Гимназическая ул., д. Бойко.
Н. ч. Константинъ Маріановичъ *Шампенуа.*	2 ч., Воронцовская ул., д. Скарлато.
Эмма Карловна *Рудольфъ.*	1 ч., Преображенская ул., д. Суханова.
Варвара Григорьевна *Фефелова.*	2 ч., Греческая ул., домъ Гриневской.
Варвара Александровна *Иванова.*	1 ч., Мельницы, соб. домъ.
Кол. сов. Константинъ Петровичъ *Овчаренко.*	2 ч., Грязная ул., с. д.

Помощники классныхъ наставниковъ:

Н. ч. Григорій Захарьевичъ *Русаловъ.*	3 ч., Рекрутская ул., с. д.
Н. ч. Филиппъ Андреевичъ *Гайченко.*	1 ч., Мельницы, соб. д.
Письмоводитель, кол. рег. Федоръ Федоровичъ *Гринбергъ.*	4 ч., Кулишевая пристань, соб. домъ
Врачъ, ст. сов. Михаилъ Ивановичъ *Гошкевичъ.*	1 ч., Успенскій пер., с. д.

РЕАЛЬНОЕ УЧИЛИЩЕ.

Директоръ, статскій совѣтникъ Василій Петровичъ *Юрасовъ.*	1-я часть, Ганнбаловская ул., д. Кронберга.
Исп. об. Инспектора, надворный совѣтникъ Николай Іосифовичъ *Барсовъ.*	2 часть, Греческая улица, д. Фрикке.
Законоучитель, священникъ о. Михаилъ *Синицинъ.*	1-я часть, Глухой переул., д. Зубовича

Преподаватели:

Надворный совѣтникъ Иванъ Петровичъ *Лоркинъ.*	1-я часть, уг. Преображ. и Ришельевск., д. Ирликова.
Надворный совѣтникъ Аполлонъ Алексѣевичъ *Роменскій.*	2 часть, Витовская улица, д. Черняка.

Статскій совѣтникъ Евфимій Семеновичъ *Лукашевичъ*.	3 часть, Нижняя ул., соб. домъ.
Иванъ Михайловичъ *Малиновскій*.	1-я часть, Михайловская ул., соб. домъ.
Статскій совѣтникъ Иванъ Герасимовичъ *Сухиновъ*.	4 Форштадтск., Торг. пер., собств. домъ, 1-я часть.
Статскій совѣтникъ Яковъ Александровичъ *Якобсонъ*.	1-я часть, Глухой переул., д. Погуляевой.
Константинъ Ивановичъ *Шампенуа*.	2-я часть, Витовская ул., д. Скарлато кв. Любомірскаго.
Коллежскій ассесоръ Яковъ Онисимовичъ *Бумашевъ*.	Дворянская ул., д. Шварцмана, кв. Булича, 1-я часть.

Помощники классныхъ наставниковъ:

Надворный совѣтникъ, Венедиктъ Алексѣевичъ *Алексѣевъ*.	Успенскій переул., Михайловск. ул., д. Серебрякова, 1 ч.
Надворный совѣтникъ Антоній Григорьевичъ *Изотовъ*.	При реальномъ училищѣ.
Губернскій секретарь Петръ Ивановичъ *Климашевъ*.	Тягинская улица, собств. домъ, 4 часть.
Письмоводит., коллежскій секретарь, Алексѣй Онисимовичъ *Бутовскій*.	1-я часть, 1 Форштадтская, д. Рыбакова, кв. Платонова.

1-я МАРІИНСКО-АЛЕКСАНДРОВСКАЯ ЖЕНСКАЯ ГИМНАЗІЯ.

Предсѣдатель Педагогическаго Совѣта—Директоръ мужской гимназіи.	
Начальница—Княгиня Викторія Игнатьевна *Паловандова*.	Почтовая улица, при 1-й Маріинской женск. гимназіи.
Законоучитель, Протоіерей Іоаннъ Яковлевичъ *Кириковъ*.	2 часть, Кузнечная ул.. д. причта Свято-Духов. церкви.

Преподаватели:

Статскій совѣтникъ Геннадій Алексѣевичъ *Литвиновъ*.	2 ч., Еврейская ул., соб. домъ.
Н. ч. Николай Антоновичъ *Богашевъ*.	Военн. форштадтъ, Цекр. ул.. д. Фадѣева.
Н. ч. Валеріанъ Гавриловичъ *Доникъ*.	1 ч., Успенскій переул., д. Шермана.
Н. ч. Василій Васильевичъ *Осьминскій*.	1 ч., Преображенскак ул., д. Лапидуса.

Преподавательницы:

Софія Ипполитовна *Дувина*.	1 ч., уг. Эрдельевск. ул. и Успенск. переул, д. и кв. Тарле.
Антонина Владиславовна *Литвинова*.	2 ч., Еврейская ул., домъ Литвинова.
Вѣра Евгеньевна *Рекало*.	3 часть, Казенный садъ, сельско-хоз. учил., кв. директ.
Елена Петровна *Петрова*.	2 ч., уг. Мѣщанск и Ришельев., д. наслѣд. Ниценко.
Прасковія Ивановна *Шило*.	3 ч., 3 Форштадтская ул., соб. домъ.
Эмма Карловна *Рудольфъ*.	1 ч., Преображенск, д. Суханкова.
Юлія Александровна *Морозова*.	1 ч., Дворянская ул., д. Пфунта.

Марія Петровна *Лярюэль.*	1 ч., Соборная улица, д. Валика.
Марія Григорьевна *Левицкая.*	1 ч., Лютеранская ул., д. и кв. Слободской.
Евдокія Владиміровна *Загородняя.*	2 ч., Грязная улица, домъ Векслера.
Варвара Ѳедоровна *Хинкулова.*	Въ зданіи прогимназіи, кв. директора.
Елена Георгіевна *Вуколова*	1 ч, Гимназическая ул., д. Вуколовой.

2-я МАРІИНСКАЯ ЖЕНСКАЯ ГИМНАЗІЯ.

Предсѣдатель Педагогическаго Совѣта, стат сов. Герасимъ Юрьевичъ *Елисафовъ.*	2 ч, въ зданіи прогимназіи, Торговый переул.
Начальница—Александра Саввина *Шипова.*	Въ зданіи гимназіи.
Законоучитель—священ. Александръ Николаевичъ *Лядскій.*	1 ч., Потемкинская ул., соборн домъ.

Преподаватели:

Н. ч. Александръ Ильичъ *Бошко.*	1 ч., Глухой переул., д. генер. Ф-Таля
Н. ч. Сергѣй Дмитріевичъ *Кондратьевъ*	1 ч., Глухой переул., д. генер. Ф-Таля
Баронъ Борисъ *Тизенгаузенъ.*	При гимназіи.
Преподавательница русскаго языка Евгенія Рафаиловна *Крыжановская*	1 ч., Преображенская ул., соб. домъ
Преподавательница приготовительнаго класса Анна Рафаиловна *Крыжановская.*	1 ч., Преображенская ул., соб. домъ.
Преподавательница ариѳметики Клавдія Васильевна *Глушановская.*	1 ч., Преображенская ул., соб. домъ.
Преподавательница географіи Акилина Яковлевна *Чирьева.*	2 ч., Эрдельевская улица, соб. домъ.
Преподавательница нѣмецкаго языка Марія Эдуардовна *Гинце.*	1 ч., Преображенская ул., д. свящ. Логинова.
Преподавательница французскаго языка Раиса Максимовна *Стрижева.*	2 ч., Преображенская ул., д. Буренка.
Преподавательница французскаго языка Луиза Людвиговна *Рашевская.*	1 ч., Гимназическая ул., д. Шаха.
Преподавательница рукодѣлія Анастасія Вославна *Прженосиль.*	2 ч., Преображенская ул., д. Фролова.

Преподательн. приготов. I класса:

Елизавета Стефановна *Богашева.*	4 ч., Военн. форштадтъ, Церковная ул., д. Фадѣева.
Врачъ—Серафима *Компанецъ.*	При гимназіи.

Женская Гимназія Министерства Народнаго Просвѣщенія, учрежденная А. В. Тюльпановой.

Предсѣдатель педагогическаго Совѣта, ст. сов. Федоръ Федоровичъ *Индра.*	1 ч., Почтовая ул., д. Назаренко.
Начальница Гимназіи, жена ст. сов. Анна Васильевна *Тюльпанова.*	1 ч., зданіе мужской гимназіи.
Законоучитель—свящ. Даніилъ *Руденко.*	4 ч., Литейная ул., соб. д.

Преподаватели:

Ст. сов. Максимъ Даниловичъ *Тарнавичъ.*	1 ч., Михайловская ул., д. Серебрякова.
Кол. ас. Дмитрій Ивановичъ *Фефеловъ.*	2 ч., Больничный пер. д. Гриневскаго.
Ст. сов. Іосифъ Георгіевичъ *Феглеръ.*	2 ч., Эрдельевская ул., соб. д.
Тит. сов. Михаилъ Николаевичъ *Мякенко.*	1 ч., Гимназическая ул., д. мужской гимназіи.
Евгенія Рафаиловна *Крыжановская.*	1 ч., Преображенская ул., соб. д.
Августа Леонтьевна *Красношапка.*	1 ч., Богородицкая ул., д. Лившица.
Ольга Александровна *Рожнова.*	2 ч., Греческая ул., соб. д.
Лидія Ивановна *Скаржинская.*	1 ч., Преображенская ул., д. Соколовой.
Луиза Людвиговна *Рашевская.*	1 ч., Гимназическая ул., д. Шаха.
Варвара Григорьевна *Фефелова.*	2 ч., Больничный пер. д. Гриневскаго.
Анна Михайловна *Никитина.*	1 ч, Потемкинская ул., д. уѣздной земской управы.
Марія Александровна *Скворцова.*	4 ч., Раздѣльная ул., соб. д.

Классныя надзирательницы:

Екатерина Александровна *Царинникова.*	1 ч., Богородичная ул., д. Греческой церкви.
Варвара Александровна *Синькевичъ.*	1 ч., Потемкинская ул, д. Коваленко.
Любовь Даниловна *Тарчевская.*	1 ч., I-я форштадтская ул., соб. домъ.
Татьяна Николаевна *Заіончевская.*	1 ч., Соборная ул., д. Шипилова.
Эмилія Михайловна *Погуляева.*	1 ч., Витовская ул., д. Терещенко.

Частная женская гимназія А. М. Карачевской-Волкъ.

Начальница—Анастасія Михайловна *Карачевская-Волкъ.*	1 ч., Дворянская ул., д. Поповой.
Преподаватель —губ. секр. Константинъ Михайловичъ *Букиничъ.*	1 ч., Соборная ул., д. Шипилова.

Преподавательницы:

Ольга Николаевна *Полозова.*	2 ч., Католическая ул., д. Крыжановскаго.
Анна Михайловна *Алексѣева.*	2 ч., Греческая улица, д. Бѣлаго.
Вѣра Іустиновна *Бугаева.*	1 ч., Губернская Земская больница
Елена Петровна *Сагатовская.*	1 ч., д. Успенскаго собора.
Марія Ивановна *Гринчукъ.*	2 ч., Греческая улица, д. Бончъ-Осмоловскаго.
Клавдія Гавриловна *Шолохова.*	1 ч, Дворянская улица, д. Букачъ.

Частная еврейская женская прогимназія съ правами Правительственной прогимназіи.

Начальница—Анна Исааковна *Векслеръ.*	1 ч., Богородицкая ул., д. Андреевской.

Учительская Семинарія.

Директоръ Семинаріи, Статскій Совѣтникъ Николай Павловичъ *Руновскій.*	Зданіе Учительской Семинаріи.
Законоучитель Семинаріи, священникъ Аристархъ Андреевичъ *Мировичъ.*	Зданіе Учительской Семинаріи.

Наставники Семинаріи:

Надворный Совѣтникъ Василій Яковлевичъ *Дубовикъ.*	Зданіе учительской Семинаріи.
Коллежскій Ассесоръ Николай Алексѣевичъ *Шматовъ.*	Зданіе учительской Семинаріи.
Коллежскій Ассесоръ Георгій Сергѣевичъ *Осетровъ.*	4 ч., Тягинская улица.
Неимѣющій чина Владиміръ Михайловичъ *Сомовъ.*	1 ч., Лондонская гостинница.

Преподаватели Семинаріи;

Неимѣющій чина Филиппъ Сергѣевичъ *Воскобойниковъ.*	4 ч., Церковная улица, д. Бѣлоусовой.
Неимѣющій чина Алексѣй Дмитріевичъ *Иконниковъ.*	1 ч., Ганнибаловская ул., д. Кроненберга.
Неимѣющій чина Памфилъ Ивановичъ *Колосовскій.*	4 ч., Базарная улица, д. Бахмутской.
Врачъ Семинаріи, Коллежскій Совѣтникъ Моисей Исааковичъ *Гринбергъ.*	4 ч., Церковная ул., городская Амбулаторія для больныхъ.
Учитель начальнаго при Семинаріи училища, неимѣющій чина Софоній Степановичъ *Джеломановъ.*	4 ч., Хороводная ул., д. Курнаковой.
Учитель, Потомственный почетный гражданинъ Николай Сергѣевичъ *Костюшенко.*	2 ч., Воронцовская ул., соб. домъ.

5-ти классное городское училище.
(Уголъ Богородицкой и Потемкинской улицъ).

Инспекторъ, Надворный Совѣтникъ Илья Іосифовичъ *Вильчинскій.*	При училищѣ.
Законоучитель, священникъ отецъ Петръ *Ширяевъ.*	1 ч., Соборная улица, соборный домъ.

Преподаватели:

Титулярный Совѣтникъ Михаилъ Антоновичъ *Самойленко.*	1 ч., Преображенская ул., д. Лапидуса.
Неимѣющій чина Александръ Митрофановичъ *Якуненко.*	1 ч., уг. Почтовой и 3-й Форштадтской ул., соб. д.
Неимѣющій чина Петръ Васильевичъ *Ситинъ.*	1 ч., уг. Потемкинской и 3-й Форштадтской, домъ Скулишевской.
Неимѣющій чина Иванъ Сергѣевичъ *Зубенко.*	1 ч., Католическая улица, д. Посоховой.
Н. ч. Николай Антоновичъ *Ставицкій.*	1 ч., Сѣнная площ., домъ Большакова.
Н. ч. Кириллъ Кузьмичъ *Потеряйко.*	3 ч., Александровская ул., д. Юрченко.
Н. ч. Федоръ Прокофьевичъ *Колесниковъ.*	1 ч., Мельницы, соб. домъ.

Раввинъ Хлавно Меерович *Гинзбургъ.*	1 ч., Семинарская ул., домъ Рѣзинскаго.
Учительница французскаго и нѣмецкаго яз. Вѣра Іустиновна *Бугаева.*	1 ч., Богоугодное Заведеніе.

3-хъ классное Городское Училище.

(Мельницы, Городск. зданіе).

Инспекторъ, надв. сов. Іосифъ Семеновичъ *Пальченко.*	При училищѣ.
Учителя:	
Тит. сов. Константинъ Константиновичъ *Шевченко.*	2 ч., Мѣщанская ул., соб. д.
Н. ч. Николай Антоновичъ *Ставицкій.*	1 ч., Бериславская ул., д. Большакова.
Н. ч. Антонъ Ивановичъ *Чернобай.*	1 ч., Мельницы, соб. домъ.
Н. ч. Спиридонъ Афанасьевичъ *Отрошко.*	1 ч., Конная ул., д. Войткевича.
Н. ч. Иванъ Прокофьевичъ *Евдокимовъ.*	4 ч., Базарная ул., соб. д.
Н. ч. Иванъ Ивановичъ *Ковальскій.*	1 ч., Бериславская ул., с. д.

Городскія Начальныя Народныя училища.

Пушкинское.

Завѣдывающая—учительница Елисавета Платоновна *Голубова.*	1 ч., Михайловская ул., д. Медвѣдева.
Учительницы:	
Марія Спиридоновна *Дворецкая.*	1 ч.. Семинарская ул.
Анастасія Саввишна *Коротенко.*	1 ч., Соборная ул., д. Гички.
Евгенія Ивановна *Скржипковская.*	1 ч., Семинарск. ул., д. Бойко.
Елисавета Францевна *Стрѣлецкая.*	1 ч., Богородиц. ул., д. Фруга.
Вѣра Даниловна *Тарчевская.*	1 ч., 1 Форштадтск. ул., с. д.
Галина Мстиславовна *Тихонова.*	1 ч., Эрдельевская ул., д. Общества Помощь.
Учитель пѣнія Емельянъ Іосифовичъ *Платоновъ.*	3 ч., Еврейская ул., домъ Мікутскаго.

Воскресная школа.

Завѣдывающая Елена Игнатьевна *Гозадинова.*	1 ч., Богородицкая ул., соб. домъ.

Некрасовское училище. (3 ч. городское зданіе).

Завѣдывающая—учительница Анна Митрофановна *Криднева.*	При училищѣ.
Учительницы:	
Александра Митрофановна *Сниговая.*	1 ч., Богородицкая ул., д. Сроднаго
Неонила Демьяновна *Афанасьева.*	1 ч., Малороссійская ул., соб. домъ.
Софія Ивановна *Сучкова.*	2 ч., Преображенская ул., д. Всеволодова.

Начальное одноклассное училище имени „Тургенева".

Завѣдывающій училищемъ—учитель Павелъ Филипповичъ *Зубовъ.*	2 ч., Витовская ул., Городское зданіе.
Учительницы:	
Любовь Францовна *Стрѣлецкая.*	1 ч., Богородицкая ул., д. Фруга.

Елисавета Никитишна *Богдановская.*	2 ч., Эрдельевская ул., домъ Тропина.
Ольга Ричардовна *Риголини.*	1 ч., Соборная ул., д. Ходушиной.
Надежда Ивановна *Демковская.*	2 ч., Панкратьевская ул., д. Березняка.

Карантинно-Островская Городская I классная школа.

(2 ч., Карантинный островъ).

Завѣдывающая—Ольга Егоровна *Романенко.*	2 ч., Почтовый пер., домъ Князьковыхъ.
Учительницы:	
Марія Васильевна *Савоста.*	2 ч., Витовская ул., домъ Княгининой.
Марія Прокофьевна *Серебрякова.*	1 ч., Михайловская ул., соб. домъ.

Городское Владимірское училище.

Завѣдывающая—Марія Николаевна *Тихановичъ.*	2 ч., уголъ Грязной и Канатной, казенное зданіе.
Законоучитель, священникъ о. Сергѣй Васильевичъ *Идзиковскій.*	2 ч., Кузнечная ул., соб. домъ.
Учителя:	
Пѣнія—о. діаконъ Емельянъ Осиповичъ *Платоновъ.*	3 ч., Еврейская ул., домъ Микутской.
Надежда Даниловна *Тарчевская.*	1 ч., 1-я Форштадтская ул., соб. домъ.
Елена Ивановна *Деревянкина.*	2 ч., Греческая ул., д. Чехунова.
Варвара Андреевна *Пугачевская.*	3 ч., Мостовая ул., соб. домъ
Евгенія Дмитріевна *Хальчевская.*	3 ч., Александровская ул., соб. домъ.

1-е ЗАБАЛКОВСКОЕ НАРОДНОЕ УЧИЛИЩЕ.

Завѣдывающая—Аграфена Лукинишна *Нагорная.*	3 ч. Нижняя ул., д. Яровенко № 40.
Учительницы.	
Клавдія Гавриловна *Вержбицкая.*	2 ч., Волохинская ул., д. Заровнаго № 20.
Лидія Николаевна *Костюшенко.*	2 ч., уг. Воронцовской и Михайловской ул., соб. д. № 5.
Екатерина Петровна *Сіянова.*	3 ч., Купеческая ул., соб. д.
Ефросинія Ивановна *Семилетъ.*	2 ч., Канатная ул. д. Тропина.

2-е ЗАБАЛКОВСКОЕ НАРОДНОЕ УЧИЛИЩЕ.

Завѣдывающій учитель Михаилъ Яковлевичъ *Николаевъ.*	3 ч., Нижняя ул., Казенное зданіе.
Учительницы.	
Надежда Карловна *Костенко.*	1 ч., уг. Преображенской и Потемкинской ул., д. Крыжановскихъ.
Марія Филипповна *Скульская.*	1 ч., Соборная ул.. д. Бунцельмана.
Анна Филипповна *Скульская.*	Тамъ-же.

Начальное городское училище имени И. И. ВОЛОХИНА.
(Александровская площадь).

Завѣдывающій учитель Гавріилъ Аполлоновичъ *Солошенко.*	Квартира при училищѣ.
Учительницы:	
Феофанія Матвѣевна *Солошенко.*	Тамъ-же.
Лидія Наркизовна *Крыжановская.*	Тамъ-же.

Начальное Городское Народное училище имени Н. В. ГОГОЛЯ.
(На Сухарномъ, Сухарная ул., № 2.)

Завѣдывающая учительница Александра Александровна *Новаковская.*	Квартира при училищѣ.
Учительницы:	
Марія Тимофѣевна *Максимюкъ.*	2 ч., Греческая ул., д. Чехуновой.
Марья Лукьяновна *Сердюкова.*	3 ч.. Нижняя ул., соб. д.
Ольга Ксенофонтовна *Яновчикъ.*	Опытное поле.

Первоначальное Городское приходское женское училище.
(4 ч., Церковная ул.))

Завѣдывающая Евфросинія Григорьевна *Скульская.*	4 ч., Церковная ул., соб. д.

Первоначальное Городское приходское СУВОРОВСКОЕ училище мужское и женское.

Завѣдывающій учитель Степанъ Григорьевичъ *Грековъ.*	4 ч., Базарная ул.

Первоначальное Городское ПОТЕМКИНСКОЕ училище.

Завѣдывающая учительница Анна Александровна *Попова.*	4 ч., Базарная ул., соб. д.

Херсонское Коммерческое училище.
(Потемкинская, уг. Витовской, д. Витвицкой.)

И. об. директора Викторъ Дмитріевичъ *Колесовъ.*	Глухой переулокъ, д. Касьянова.
Законоучитель священ. о. Леонидъ *Гошкевичъ.*	Ганнибаловская ул., д. Ефименко.
Преподаватель Іосифъ Владиславовичъ *Новицкій.*	Успенскій переулокъ, домъ № 25.
Петръ Васильевичъ *Сытинъ.*	Потемкин. и 3-я Форшт ул.., д. Скулишевскаго.
Болеславъ Адамовичъ *Биньковскій.*	Литейная ул., 4 ч., д. Щеглова.
Іосифъ Вульфовичъ *Коганъ,* учитель еврейской вѣры.	Ришельевская ул. и 1 Форштадская.
Екатерина Федоровна *Вагнеръ.*	Потемкинская ул., соб. домъ
Вѣра Васильевна *Джалалова.*	Богородицк. ул., уг. Днѣпровскаго переулка д., Фруга.
Антонина Вячеславовна *Стровинская.*	4 ч., Литейная ул., д. Щеглова.
Училищ. врач., Файвель Мойсеевичъ *Аршавскій.*	Воронцовская ул., соб. домъ.
Помощникъ наблюдателей училища Василій Исаевичъ *Даниловъ.*	Потемкинская ул., д. Тропина.
Письмоводитель училища Павелъ Сафроновичъ *Котовскій.*	Потемкинская ул., д. № 70, 1-я часть.

Херсонское имени АЛЕКСАНДРА II-го училище Дальняго плаванія

(1 ч., Почтовая ул., казен. зданіе).

Начальникъ училища, ст. сов. Александръ Васильевичъ *Калюжный.*	1 ч., Михайловская ул., соб. домъ.

ШТАТНЫЕ ПРЕПОДАВАТЕЛИ:

Штурманы 1 разряда:	
Анатолій Эммануиловичъ *Гаврилица.*	1 ч., Преображенская ул., д. Шавкуненко.
Василій Васильевичъ *Бителевъ.*	Зданіе училища.
Владиміръ Андреевичъ *Стерличовъ.*	1 ч., Преображенская ул. д., Шавкуненко.

Министерство Путей Сообщенія.

(Плавучая пристань Херсонскаго Торгового Порта).

Начальникъ Порта, надворн. сов., князь Александръ Дмитріевичъ *Максутовъ.*	1 ч., Богородицкая ул., д. Богачевича.
Помощникъ его, инженеръ строитель, тит. сов. Казиміръ Ѳеофиловичъ *Андзелевичъ.*	Соборная ул., д. Кальфа.
Надзиратель, кап. 2 ранга Іосифъ Іосифовъ *Пасальскій.*	Лютеранская ул., соб. домъ.
Катеръ Херсонскаго Торговаго Порта „Евгеній“	
Командиръ, штурманъ 2-го разряда Федоръ Яковлевичъ *Виноградовъ.*	Михайловская ул., д. Карачона.

Министерство Торговли и Промышленности.

Управленіе Херсонскаго Торговаго Порта.

Начальникъ порта, н. с. Александръ Дмитріевичъ, князь *Максутовъ.*	1 ч., Богородицкая ул., д. Богачевича.
Помощникъ его, тит. сов. Казиміръ Ѳеофиловичъ *Андзелевичъ.*	1 ч., Ганибаловская ул., д. Рашевской.
Дѣлопроизводитель, канд. экономич. наукъ Иванъ Ивановичъ *Острогадскій.*	1 ч., Ганибаловская ул., д. Днѣстровскаго.

Управленіе работъ въ Устьяхъ Днѣпра. (Одесская площадь).

Заступающій мѣсто Начальника работъ по Херсонскому Порту, инженеръ Михаилъ Ипполитовичъ *Мартыновскій.*	При Управленіи порта.
Помощникъ производителя работъ, кол. ас. Павелъ Николаевичъ *Потоцкій.*	Портовая ч., Михайловская ул., д. Карачона.
Дѣлопроизводитель, кол. секр. Алексѣй Александровичъ *Александровъ.*	4 ч., Базарная ул., д. Турилова.

Контроль по устройству Николаевскаго и Херсонскаго портовъ.

Контролеръ, ст. сов. Илья Ефимовичъ *Стурницкій.*	1 ч., Преображенская ул., д. Соколовой.
Помощникъ его, кол. ассес. Владиміръ Николаевичъ *Мамонтовъ.*	1 ч., Преображенская ул., д. Соколовой.

ХЕРСОНСКАЯ ТАМОЖЕННАЯ ЗАСТАВА.

Управляющій заставой, к. а. Несторъ Никитичъ *Теръ-Вартановъ.*	1 ч., Михайловская ул., д. Вольпова
Помощники его:	
Н. ч. Федоръ Семеновичъ *Уступный.*	1 ч., Михайловская ул., д. Звѣрева.
Губ. секр. Николай Григорьевичъ *Красовскій.*	1 ч., Михайловская ул., д. Звѣрева.

СУДОХОДНАЯ ДИСТАНЦІЯ.

Начальникъ 4-й Судоходной Дистанціи Кіевскаго Округа путей сообщенія, надв. сов. Филиппъ Васильевичъ *Заваринъ*.	1 ч., Богородицкая ул., соб. домъ.
Младшій помощникъ Инспектора Судох. по 4 уч. Кіевскаго Округа, полковникъ Геннадій Петровичъ *Кудлай*.	1 ч., Богородицкая ул., д. Заварина.

ЛѢСООХРАНИТЕЛЬНЫЙ КОМИТЕТЪ.

Предсѣдатель Комитета—Губернаторъ.

Члены:

Губернскій Предводитель Дворянства.
Вице-Губернаторъ.
Предсѣдатель Окружнаго Суда.
Предсѣдатель Губернской Земской Управы.
Непремѣнный Членъ Губернскаго Присутствія.
Члены отъ Земства.

Завѣдывающій дѣлопроизводствомъ Херсонскаго Лѣсоохранительнаго Комитета, старшій запасный лѣсничій и исполняющій обязанности Старшаго Лѣсного Ревизора-Инструктора Херс. губ., ст. сов. Юлій Александровичъ *Лемманъ*.	1 ч., 3 Форштадтская ул., д. Рубченко.

ВѢДОМСТВО УЧРЕЖДЕНІЙ ИМПЕРАТРИЦЫ МАРІИ ѲЕОДОРОВНЫ.

МѢСТНОЕ УПРАВЛЕНІЕ РОССІЙСКАГО ОБЩЕСТВА КРАСНАГО КРЕСТА.

Личный составъ:

Предсѣдательница, Супруга Г. Херсонскаго Губернатора, Ея Превосходительство Софія Александровна *Бантышъ*.	1 ч., Эрдельевская ул., д. Губернатора.
Товарищъ Предсѣдательницы П. Д. *Горичъ*.	1 ч., Суворовская ул., д. Фальцъ-Фейна.
Члены Управленія:	
Б. Н. *Аргутинскій-Долгоруковъ*, князь.	1 ч., Зданіе Дворянскаго Собр., Потемкинская ул.
Е. Н. *Аргутинская-Долгорукова*, попечит. Общины С. Мил.	Тамъ-же.
Е. Н. *Блажкова*.	1 ч., Лютеранская ул., соб. домъ.
О. Н. *Горичъ*.	1 ч., Суворовская ул., домъ Фальцъ-Фейна.
Е. Н. *Давыдовъ*.	1 ч., Суворовская ул., домъ Гольденберга.
И. Д. *Зубенко*.	1 ч., Богородицкая ул., д. Посохова.
Ф. Я. *Мѣдновъ*.	2 ч., Преображенская ул., д. Розановой.
В. В. *Писарева*.	1 ч., Гимназическая ул., соб. домъ.
Н. Н. *Рененкампфъ*.	1 ч., Эрдельевская ул., соб. домъ.
Г. Л. *Скадовскій*.	1 ч., Гимназическая ул., соб. домъ.
А. И *Соколова*.	1 ч., Преображенская ул., соб. домъ.

С. С. *Тропинъ.*	1 ч., Успенскій пер., домъ Тропиной.
О. Г. *Фальцъ.*	1 ч., Богородицкая ул., соб. домъ.

ОБЩИНА СЕСТЕРЪ МИЛОСЕРДІЯ.

Личный составъ Попечительнаго Совѣта Общины:

Попечительница Общины, Супруга Камеръ-Юнкера ВЫСОЧАЙШАГО Двора, Княгиня Е. Н. Аргутинская-Долгорукова. Товарищъ Попечительницы Е. Л. Сагатовская. Члены Попечительнаго Совѣта Общины: Князь Б. Н. Аргутинскій-Долгоруковъ, Н. И. Блажковъ, Е. И. Діаконова, свящ. о. Ѳеодоръ Калиничукъ, В. И. Линке, свящ. о. Іоаннъ Михайловскій, Ѳ. Я. Мѣдновъ, Г. В. Никольскій, А. П. Сильванскій, А. И. Соколова, С. С. Тропинъ, А. С. Тропина, Н. С. Тропинъ, З. К. Тропина и А. С. Тропинъ. Дѣлопроизводитель И. В. Кашевскій. Члены ревизіонной коммиссіи: В. Г. Виноградскій и И. Е. Стурницкій.

ЛЕЧЕБНИЦА ПРИ ОБЩИНѢ СЕСТЕРЪ МИЛОСЕРДІЯ.

Старшій врачъ, кол. сов. Эдуардъ Антоновичъ *Монтвилло.*	При Земской больницѣ.
Младшіе врачи:	
Кол. сов. Леонидъ Петровичъ *Станиславскій.*	1 ч., Гончарная ул., с. д.
Михаилъ Дмитріевичъ *Горбенко.*	1 ч., Почтовая ул., д. Середаки.
Константинъ Ивановичъ *Бородзичъ.*	1 ч., Почтовая ул., домъ Суханкова.
Ст. сов. Дмитрій Владиміровичъ *Діаконовъ.*	1 ч. Глухой пер., д. Фонъ-Таля.
Зубные врачи:	
Семенъ Семеновичъ *Мышковскій.*	1 ч., Ганибаловская ул., д. Рябкова.
Адель Михайловичъ *Халанай.*	1 ч., Преображенская ул., д. Фадѣева.
Женщина врачъ Матильда Исааковна *Копъ-Гальперъ.*	1 ч., Соборная ул., соб. д.
Сестры Милосердія:	
Анастасія Іосифовна *Титова.*	При общинѣ.
Неонила Антоновна *Жигалова.*	Тамъ-же.
Марія Степановна *Тинтулова.*	Тамъ-же.

Губернское Попечительство дѣтскихъ пріютовъ.

Предсѣдатель—Губернаторъ.
Почетный членъ, Преосвященный Сергій Епископъ Новомиргородскій.

Пожизненныя попечительницы пріюта:

Вдова тайн. совѣтн. Матильда Валеріановна *Веселкина.*
Княгиня Александра Николаевна *Оболенская.*
Попечительница пріюта, супруга г. Херсонскаго Губернатора Софья Александровна *Бантышъ.*
Помощникъ Попечительницы Вѣра Викторовна *Писарева.*
Директоръ, кол. ас. Иванъ Аѳксентьевичъ *Коваленко.*

Правленіе Благотворительнаго Общества:

Предсѣдательница, Ея Превосходительство, супруга г. Херсонскаго Губернатора Софія Александровна *Бантышъ.*	1 ч., Эрдельевская ул., д Губернатора.

Товарищъ Предсѣдательницы О. М *Соколова.* Воронцовская, соб. д.
Казначей—Евгеній Николаевичъ *Давыдовъ.* Суворовская ул., д. Гольденберга.
Секретарь—к. ас. Эрастъ Викторовичъ *Спанеръ.* 1 ч., Почтовая, д. Багненко.

Члены ревизіонной коммиссіи: Д. Н. *Горловскій,* П. И. *Соколовъ,* П. П. *Лисовецкій.*

Общество Покровительства Животнымъ.

Личный составъ Правленія:

Предсѣдатель *Мѣдновъ* Ѳ. Я.
Товарищъ Предсѣдателя *Потоцкій* П. Н.
Члены: *Оскерко* Т. И., *Стурницкій* И. Е., *Чебаненко* И. М.
Предсѣдатель Комитета участковыхъ попечительствъ *Щуръ* Г. И.
Ревизіонная Коммиссія: *Майеръ* И. М., *Синькевичъ* В. И.
Завѣдующій лечебницею Общества ветер. врачъ *Ханичковскій.*

Приднѣпровскій округъ.

Императорскаго Россійскаго Общества Спасанія на водахъ.

Предсѣдательница—Софія Александровна *Бантышъ.*
Товарищъ Предсѣдат. Николай Федоровичъ *Исаковъ.*
Чены Правленія: Иванъ Авксентьевичъ *Коваленко,* Сергѣй Ивановичъ *Волохинъ,* Вѣра Федоровна *Бурачкова,* Алексѣй Васильевичъ *Калюжный,* Геннадій Петровичъ *Кудлай.*
Секретарь Борисъ Александровичъ *Потаповъ.*
Казначей Іосифъ Исааковичъ *Неймаркъ.*
Врачъ Григорій Давидовичъ *Астраханъ.*
Члены ревизіонной коммиссіи: Николай Ивановичъ *Блажковъ,* *Кришжановскій,* Николай Ивановичъ *Спозито.*

Херсонскій Яхтъ-Клубъ.

Командоръ—Начальникъ Херсонскаго порта, Князь Александръ Дмитріевичъ *Максутовъ.*
Вице-Командоръ—Иванъ Авксентьевичъ *Коваленко.*
Завѣдующій хозяйствомъ Анжело Осиповичъ *Анатри.*
Начальникъ гавани Алексѣй Васильевичъ *Калюжный.*
Членъ Гоночной Коммиссіи—Геннадій Петровичъ *Кудлай.*
Секретарь и Казначей—Вячеславъ Васильевичъ *Орловъ.*
Въ 1909 году состояло 59 членовъ.

Херсонскій Городской Общественный Банкъ.

Директоръ, ст. сов. Савва Васильевичъ *Марченко.* 1 ч., Суворовская ул., с. д.

Товарищи Директора:

Херсонскій купецъ Григорій Степановичъ *Скачевъ.* 1 ч., Витовская ул., с. д.
Потом. поч. гражд. Павелъ Андреевичъ *Ефановъ* 1 ч., Суворовская ул., д. Ефанова.
Бухгалтеръ, Херс. мѣщ. Ананій Акимовичъ *Алексѣевъ.* 2 ч., Греческая ул., д. Бѣлаго.

1-е Херсонское Общество Взаимнаго Кредита.

(2 ч., Грязная ул., домъ Общества).

Предсѣдатель—пот. поч. граждан. Сергѣй Ивановичъ *Волохинъ*. — 1 ч., Богородицкая ул., с. д.

Директора:

Херсонскій купецъ Исаакъ Давидовичъ *Волынскій*. — 2 ч., Эрдельевская ул., с. д.

Пот. поч. гражд. Константинъ Елеазаровичъ *Гарутъ*. — 2 ч., Витовская ул., с. д.

Бухгалтеръ—Марк Григорьевичъ *Атливаникъ*. — 2 ч., Грязная ул., д. Взаимнаго Кредита.

2-е Херсонское Общество Взаимнаго Кредита.

(1 ч., Суворовская ул.)

Предсѣдатель Правленія Сергѣй Дмитріевичъ *Тахогло*. — 2 ч., Греческая ул., соб. д.

Члены Правленія:

Пров. Шая Вульфъ *Фаерманъ*. — 2 ч., Греческая ул., д. Вадона.

Пот. двор. Савва Ипполитовичъ *Король*. — 1 ч., Старообрядческая ул., д. Тарле.

Бухгалтеръ, Исаакъ Давидовичъ *Ляховецкій*. — 1 ч., Суворовская ул., д. Вайнштейна.

Херсонское Отдѣленіе Соединеннаго Банка.

(Бывшій Орловскій Комерческій Банкъ) 1 ч., Суворовская ул.)

Управляющій – надв. сов. Василій Герасимовичъ *Виноградскій*. — 1 ч., Эрдельевская ул., д. Билика.

Членъ Управленія Банка Дмитрій Николаевичъ *Горловскій*. — 1 ч., Соборная ул. д. Гольденберга.

Бухгалтеръ, Сергѣй Васильевичъ *Голеневъ*. — При банкѣ.

Русскій для внѣшней торговли Банкъ.

(1 ч., Уголъ Потемкинской и Семинарской ул., с. д.

Управляющій—Максимъ Максимовичъ *Лидеръ*. — При банкѣ.

Главный Бухгалтеръ Викторъ Францевичъ *Нейфергеръ*. — Тамъ же.

Херсонское Отдѣленіе С.-Петербургскаго Международнаго Коммерческаго Банка.

(2 ч., Суворовская ул., д. Гольда).

Директоръ, Веніаминъ Наумовичъ *Шапиро*. — 1 ч., Эрдельевская ул., д. Гуторовича.

Довѣренный, кол. ас. Михаилъ Каетановичъ *Вильканецъ*. — 1 ч., Суворовская ул. д. Куликовскаго.

Главный Бухгалтеръ, Эдвинъ Львовичъ *Фогель*. — 1 ч., Гимназическая ул., д. Лютеранской церкви.

Завѣдывающій товарн. отдѣломъ Банка Абрамъ Моисеевичъ *Толмъ*. — 1 ч., Греческая ул., д. Райкина.

Сѣверный Банкъ.

(2 ч., Эрдельевская ул., д. Бѣгуна).

Довѣренный—Соломонъ Исааковичъ *Фельдманъ*. — 2 ч., зданіе Банка.

Помощники его—Петръ Осиповичъ *Розенфельдъ*.	2 ч., Эрделіевская улица, д. Бѣгуна.
„ „ —Андрей Евграфовичъ *Сурановъ*.	Тамъ-же.
Бухгалтеръ—Михаилъ Моисѣевичъ *Гартштейнъ*.	Тамъ-же.

Ссудо-Сберегательное Товарищество, учрежденное Херсонскимъ Отдѣломъ Союза Русскаго Народа.

(2 ч., уголъ Канатной и Панкратьевской улицъ, соб. домъ).

Предсѣдатель—Александръ Георгіевичъ *Инвейсъ*.	2 ч., Греческая улица, д. Бѣлаго.
Члены Правленія:	
Филиппъ Денисовичъ *Махаринскій*.	2 ч., Дворянская улица, соб. домъ.
Самуилъ Васильевичъ *Скибенко*.	3 ч., Еврейская улица, соб. домъ.
Иванъ Давидовичъ *Королевъ*.	3 ч., Еврейская улица, соб. домъ.
Петръ Яковлевичъ *Филипповъ*.	Тамъ-же.

Ссудо-Сберегательное Товарищество ремесленниковъ и мелкихъ торговцевъ.

Попечитель—Присяжный Повѣренный Соломонъ Львовичъ *Невельштейнъ*.	2 ч., Эрдельевская улица, соб. домъ.
Предсѣдатель—Веніаминъ Наумовичъ *Шапиро*.	1 ч., Эрдельевская улица, д. Гуторовича.
Бухгалтеръ—Арнольдъ Юліановичъ *Шаргородскій*.	2 ч. Католическая улица, д. Беновича.

Врачи города Херсона.

Аршавскій Файвель Моисеевичъ.	2 ч., уг. Воронцовской и Эрдельевской улицъ, соб. д.
Астраханъ Григорій Давидовичъ.	1 ч., уг. Ганибаловской ул. и Успенскаго пер. д. Тарле.
Богославскій Давидъ Израилевичъ.	2 ч., Грязная улица, домъ Городецкаго.
Бончъ-Осмоловскій Борисъ Ѳедоровичъ.	2 ч., уг. Греческой улицы и Костельнаго пер., домъ Гнилосарова.
Бордзиловскій Вячеславъ Константиновичъ.	Военный Форштадтъ, при лазаретѣ.
Бражасъ Варвара Николаевна.	Графскій садъ.
Бѣгунъ Осипъ Наумовичъ городовой врачъ.	Уг. Эрдельевской улицы и Торговаго пер., соб. домъ.
Баумгольцъ Александръ.	2 ч., Ганибаловская ул., д. Баумгольца.
Векслеръ Борисъ Харитоновичъ.	1 ч., уг. Преображенской и Ришельевской, д. Серебрякова.
Векслеръ Илья Харитоновичъ.	1 ч., уг. Соборной и Ришельевской, д. Криличевскаго.
Великопольскій Александръ Алексѣевичъ.	4 ч., уг. Литейной и Огородной ул., д. Щеглова.
Витвицкій Романъ Матвѣевичъ.	1 ч., уг. Витовской и Потемкинской ул., с. д.
Вышемірскій Никифоръ Іосифовичъ (докторъ медиц.).	1 ч., Преображенская ул., д. Фонъ-Таля.

Горбенко Михаилъ Дмитріевичъ.	1 ч., Преображенская ул., д. Альперина.
Гошкевичъ Михаилъ Ивановичъ (Помощникъ Врачебнаго Инспектора).	1 ч., Богородицкая улица, д. Фруга.
Граниковъ Сергѣй Аркадьевичъ.	Графскій садъ.
Гринбергъ Моисей Исааковичъ.	4 ч., Церковная улица, д. Скульскаго.
Делятицкій Михаилъ Григорьевичъ.	1 ч., Суворовская улица, д. Волохина.
Диканская Евгенія Елеазаровна.	1 ч., уг. Дворянской ул., и Успенскаго пер., соб. д.
Диканская Фанни Елеазаровна.	1 ч., уг. Дворянской ул., и Успенскаго пер., соб. д.
Діаконовъ Дмитрій Ивановичъ (докт. мед.).	1 ч., уг. Канцелярской ул. и Глухого пер., д. Фонъ-Таля.
Зархе Михаилъ Соломоновичъ.	3 ч., Александровская ул., д. Бронфенбренера.
Каминскій Менасій Моисеевичъ.	2 ч., Воронцовская улица, д. Рѣдкобородаго.
Катель-Аршавская Полина Яковлевна.	2 ч., уг. Воронцовской и Эрдельевской ул., соб. д.
Клеменовъ Василій Тихоновичъ.	1 ч., Семинарская улица, соб. домъ.
Когонъ Борисъ Михайловичъ.	2 ч., Католическая улица, д. Крыжановскаго.
Козубовъ Иванъ Наумовичъ.	1 ч., уг. Почтовой и Дворянской ул., д. Багненко.
Королько-Бобровскій Леонардъ Іосифовичъ.	Графскій садъ.
Коссаковскій Владиславъ Леонардовичъ.	Графскій садъ.
Ланда Исай Моисеевичъ.	1 ч., Витовская ул., домъ Лермана.
Лебедевъ Петръ Николаевичъ.	Графскій садъ.
Любарскій Владиміръ Михайловичъ.	2 ч., уг. Греческой и Воронцовской ул., д. Фанъ-Юнга
Мейльманъ Наумъ Исааковичъ.	2 ч. Грязная ул. соб. д.
Мирошниченко Артемій Георгіевичъ.	1. ч. Семинарская улица, соб. д.
Михайловъ Николай Николаевичъ.	4 ч., Базарная улица.
Монтвилло Эдуардъ Антоновичъ.	1 ч., уг. Почтовой и Дворянской ул., д. Багненко.
Монтъ Самуилъ Соломоновичъ.	1 ч., уг. Суворовской и Потемкинской, д. Тарле.
Мохначевъ Александръ Кузьмичъ.	1 ч., Дворянская улица, д. Пфунта.
Мышковскій Семенъ Семеновичъ.	2 ч., Католическая улица, при лечебницѣ Александра II.
Орѣчкинъ Борисъ Борисовичъ.	2 ч., Католическая улица, д. Крыжановскаго.
Петрашъ Елена Михайловна.	1 ч., Витовская улица, д. Гурфинкеля.
Поповянцъ Саакъ Бадал.	1 ч., Ганибаловская улица, д. Беккера.
Поповъ Митрофанъ Павловичъ.	При Военно - фельдшерской школѣ.
Прамъ Эрнестъ Эмильевичъ.	1 ч., Витовская ул., домъ Скарлато.

Пѣскеръ Владиміръ Исидоровичъ.	2 ч., уг. Эрдельевской и Воронцовск. ул., д. Тропина.
Рождественскій Семенъ Васильевичъ.	4 ч., Базарная ул., собств. домъ.
Рудскій Александръ Петровичъ (докт. мед.).	4 ч., Литейная ул., соб. домъ.
Слѣсаревскій Александръ Петровичъ.	1 ч., уг. Торговаго пер. и Семинарской ул., соб. д.
Сотничевскій Романъ Амфилохіевичъ (докт. мед.).	1 ч., Суворовская ул., д. Марченко.
Станиславскій Леонидъ Петровичъ.	1 ч., Почтовая ул., собств. домъ.
Стравинскій Вячеславъ Николаевичъ.	Военный форштадтъ, домъ Мисюревича.
Стина А. П.	1 ч., Семинарская ул., соб. домъ.
Фельдманъ Рафаилъ Авраамовичъ.	1 ч., Витовская ул., соб. домъ.
Фрикке Вильгельмъ Юліусовичъ.	2 ч., Греческая ул., соб. домъ.
Фуксъ Іосифъ Марковичъ.	2 ч., Ганнбаловская ул., д. Баумгольца.
Хасинъ Моисей Борисовичъ.	1 ч., Дворянская ул., д. Шварцмана.
Хрѣниковъ Иванъ Петровичъ.	1 ч., уг. 3-й Форштадтск. и Канцелярской ул.
Шаадъ Альбертъ Готлибовичъ.	1 ч., уг. Семинарской и Потемкинск. ул., д. Коваленко.
Шорръ Яковъ Ѳедоровичъ.	2 ч., Воронцовская ул., д. Ярославскаго.
Штрайхеръ Петръ Моисеевичъ.	2 ч., Витовская ул., домъ Скарлато.
Яковенко Евгеній Ивановичъ.	1 ч., уг. 3-й Форштадтск. и Почтовой ул., соб. д.
Яковенко Вѣра Семеновна.	Тамъ-же.
Яринъ Борисъ Петровичъ.	2 ч., уг. Грязной и Витовской ул., д. Вадона.

Ветеринарные врачи:

Бачій Панфилъ Яковлевичъ.	1 ч., Эрдельевская улица, Кіевскіе номера.
Боровскій Павелъ Ивановичъ.	1 ч., Мельницы, Тираспольская ул.
Мѣдновъ Ѳедоръ Яковлевичъ (Губерн. Ветер. Инспекторъ).	2 ч., уг. Преображенской ул. и Частнаго пер. д. Розановой.
Оскерко Телесфоръ Ивановичъ.	При скотобойняхъ.
Сидорскій Николай Іосифовичъ.	2 ч., Грязная ул.
Синькевичъ Владиміръ Ивановичъ.	1 ч., Потемкинская ул., д. Коваленко.
Слесаревъ Николай Андреевичъ.	1 ч., Богородицкая ул.
Фишъ Левъ Соломоновичъ (Магистръ Ветер. наукъ).	2 ч., Богородицкая ул., д. Спозито.
Ханичковскій Дмитрій Павловичъ (завѣд. лечебницей О-ва покровит. животн.).	1 ч., уг. Успенск. пер. и 1-й Форштадтской ул., д. Роговскаго (при лечебницѣ).

Зубные врачи и дантисты:

Абрамова Антонина Васильевна.	4 ч., Базарная ул., собств. домъ.
Бунцельманъ Илья Петровичъ.	2 ч., Ганнибаловская ул., д. Скарлато.
Вайнштейнъ Марія Абрамовна.	1 ч., уг. Мясницкой и Ришельевской ул., соб. д.
Делятицкая Доротея Григорьевна.	2 ч., Эрделіевская ул., д. Вадона.
Зархе-Рапопортъ Розалія Михайловна.	3 ч., Александровская ул., д. Бронфенбренера.
Зархи-Абрамсонъ Рахиль Семеновна.	2 ч., Воронцовская ул., д. Рѣдкобородаго.
Калашникова Елизавета Исааковна.	1 ч., уг. Потемкинской и Суворовской ул., д. Тарле.
Каминская Фанни Моисеевна.	2 ч., уг. Воронцовской и Ганнибаловской ул., д. Гарута.
Каценбогинъ Блюма Евелевна.	1 ч., Торговый пер., домъ Сидоренко.
Константиновская-Каганъ Вѣра Марковна.	1 ч., Витовская ул., домъ Витвицкаго.
Мальтъ Борисъ Матвѣевичъ.	1 ч., Успенскій переул., д. Власенко.
Мейльманъ Елизавета Давидовна.	2 ч., Грязная ул., собств. домъ.
Мышковскій Семенъ Семеновичъ.	1 ч., уг. Витовской и Канцелярской ул., д. Рябкова.
Нанибратовъ Яковъ Харитоновичъ.	1 ч., Суворовская ул., д. Соколова.
Рабиновичъ-Шехтеръ Любовь Соломоновна.	2 ч., уг. Воронцовской и Эрделіевской ул., д. Трошина.
Рябковъ Алексѣй Захарьевичъ.	1 ч., уг. Витовской и Канцелярской ул., соб. д.
Скляръ Екатерина Григорьевна.	1 ч., Суворовская ул., д. Заранкина.
Фуксъ Юліусъ Израилевичъ.	1 ч., Торговый переул., д. Майтопа.
Халанай Аделія Михайловна.	1 ч., Преображенская ул., д. Фадѣева.
Шварцманъ Елизавета Веньяминовна.	2 ч., Торговый переул., д. Трошина.
Шерманъ Анна Григорьевна.	1 ч., Успенскій переул., соб. домъ.
Штрайхеръ Абрамъ Моисеевичъ.	2 ч., уг. Воронцовск. и Суворовской ул., д. Рубченко.

А К У Ш Е Р К И:

Бергартъ.	2 ч., Дворянская ул., с. д.
Бернштейнъ А. О.	2 ч., Суворовская ул., д. Беновича.
Бернштейнъ-Валикъ Н. О.	2 ч., Суворовская ул., д. Тельнова.
Боброва.	Мѣщанская ул.
Богудлова.	1 ч., Успенскій пер.
Блюмъ.	Конторскій пер., д. Шульмейстера.

Брайловская Р. Е.	Мѣщанская ул., д. Черняка
Бродская В. В.	2 ч., Грязная ул., уг. Витовской, д. евр. о-ва.
Вульфсонъ.	2 ч., Воронцовская ул., д Рубченко.
Генькина Л. Л.	2 ч., уг. Богородицкой и Воронцовской, д. Харитонова.
Гринбергъ С. З.	2 ч., Греческая ул., д. Тахчогло.
Годасевичъ Н. И.	2 ч., Греческая ул., уг. Грязной, д. Гангардта.
Дашевская.	2 ч., Мѣщанская ул., д. мѣщ. управы.
Делятицкая Р. Г.	2 ч., Эрдельевская ул., д. Вадона.
Дубинская-Шрайберъ.	2 ч., Католическая ул., д. Орлова.
Злочевская.	1 ч.. Михайловская ул., д. Карачона.
Коришъ-Маршакъ.	2 ч., Мясная ул , д. Коффа.
Коришъ-Коффъ.	2 ч., Мясная ул., д. Гиршгейна.
Кузьменко.	1 часть, Почтовая ул., д. Плитмана
Лозинская-Шассъ М. І.	2 ч., уг. Эрдельевской и Воронцовской, д. Рѣдкобородаго
Линде	2 часть, Витовская ул., д. Беккера.
Маршакъ.	2 ч., Мясная ул., д. Коффа.
Марголина.	1 ч.. Ганибаловская ул., соб. домъ.
Малова-Обадовская К. П.	2 ч., Воронцовская ул., д. Люблина.
Милова Р. Б.	2 часть, Торговый пер., д. Майтопа.
*Морткович*ъ.	Суворовская, д. Лифшица.
Невельштейнъ.	Мясная ул., д. Куликова.
Осинская Е. М.	Богородицкая, соб. домъ.
Павлонская Б. М.	Витовская, д. Витвицкаго.
Рябкова Е. Г.	Витовская, соб. домъ.
Фельдманъ.	Воронцовская, д Билинкиса.
Шекерова. Е. Д.	Телятникъ Г. З. Управы.
Шульманъ.	Мѣщанская, д. мѣщ. о-ва.
Ясисъ.	Эрдельевская, д. Тропина.

А П Т Е К И.

Провизора Павла Петровича *Слѣсаревскаго.*	1 ч., уг. Ришельевской и Соб., домъ Гольденберга.
„ М. О *Вурштадтмана.*	1 ч., уг. Потемкинской и Суворовской, д. Тарле.
„ Аркадія Михайловича *Халанай.*	1 ч., уг. Ришельевской и Преображенской домъ насл. Серебряковыхъ.
Воронцовская аптека, аренд. Провиз. Михал. Б. *Орѣчкинымъ.*	Угол. Суворовской и Воронцовск. ул. д. Рубченко.

Аптек. помощ. И. С. *Сафончика*, завѣдуетъ провиз. И. К. *Хаскельзонъ*.
Провиз. В. Н. *Гиндина*.

Уголъ Александр. и Степовой ул., д. Тюрина 3 ч.
Базарн. ул. д. Гертера

Пароходы Р. О. П. и Т.

Съ открытія навигаціи до 1-го Апрѣля и съ 1-го Ноября до закрытія навигаціи плаваютъ дневными рейсами, выходя изъ Херсона и Одессы ежедневно, кромѣ субботъ, въ 8½ час. утра и приходя въ Херсонъ и Одессу въ 5½ час. вечера, а лѣтомъ ежедневно, не исключая и субботъ, они выходятъ изъ Херсона и Одессы въ 9½ ч. вечера, приходя въ Херсонъ и Одессу въ 6½ ч. утра.

По линіи ХЕРСОНЪ—НИКОЛАЕВЪ:

Отходъ три раза въ недѣлю:

Изъ Херсона—Вторникъ, Четвергъ и Субботу въ 11 час. ночи.

Изъ Николаева—Среду, Пятницу и Воскресенье въ 10 час. утра.

Приходъ три раза въ недѣлю:

Въ Херсонъ—Среду, Пятницу и Воскресенье въ 5 ч. 30 мин. по полудни.

Въ Николаевъ—Вторникъ, Четвергъ и Субботу въ 5 час. утра.

По линіи ХЕРСОНЪ—АЛЕКСАНДРОВСКЪ.

Отходъ ежедневно.

Изъ Херсона въ 11 час. утра и въ 10 час. вечера.

Изъ Александровска въ 6 час. утра и въ 1 час. дня.

Приходъ ежедневно.

Въ Херсонъ въ 5 час. утра и въ 5 час. вечера.

Въ Александровскъ въ 3 ч. 30 мин. дня и въ 4 часа утра.

Примѣчаніе: Движеніе пароходовъ по линіи Херсонъ—Александровскъ, совершается съ заходомъ въ—Британи, Основу, Казацкое, Бериславъ, Каховку, Бизюковъ монастырь, Качкаровку, Б. Лепатиху, Михайловку, М. Лепатиху, М. Гирлы, Каменку, Никополь, Тарасовку и Бѣленькую.

Пароходы „ГЕОРГІЙ и ОРІОНЪ“.

Съ открытія навигаціи плаваютъ дневными рейсами до 1 го Апрѣля и съ 1-го Ноября до закрытія навигаціи, выходя изъ Херсона и Одессы въ 8 час. утра и приходя въ Херсонъ и Одессу въ 5 час. веч. ежедневно, кромѣ субботъ, а лѣтомъ ежедневно, не исключая и субботъ они выходятъ изъ Херсона и Одессы въ 9 час. вечера, приходя въ Херсонъ и Одессу въ 6 час. утра.

Пароходство Г. Я. КУМАНА и А. К. ШАВАЛДЫ.

По линіи Херсонъ—Александровскъ прямое сообщеніе.

Ежедневно.

ОТХОДЪ изъ Херсона въ 4 ч. по полудни.

ОТХОДЪ изъ Александровска въ 4 ч. 30 м. по полудни.

Ежедневно.

ПРИХОДЪ въ Херсонъ въ 5-омъ часу утра.

ПРИХОДЪ въ Александровскъ около 6 ч. вечера.

По линіи ХЕРСОНЪ—НИКОПОЛЬ.

Ежедневно кромѣ Воскресеній.

ОТХОДЪ изъ Херсона въ 10 час. вечера.

ОТХОДЪ изъ Никополя въ 10 ч. 30 мин. веч.

Ежедневно кромѣ Понедѣльника.

ПРИХОДЪ въ Херсонъ въ 4 час. по полудни.

ПРИХОДЪ въ Никополь въ 4 час. вечера.

Примѣчаніе: Движеніе пароховъ **по линіи Херсонъ—Александровскъ** совершается съ заходомъ въ с. Львово, Британи, Бериславъ, Каховку, Качкаровку, Б. Лепатиху, М. Лепатиху. Михайловку, М. Гирлы, Ушкалку и Карай-Дубину, Каменку и Никополь, **а по линіи Херсонъ—Никополь** съ заходомъ въ Львово. Британи, Бериславъ, Каховку, Качкаровку, Б. Лепатиху, М. Гирлы, Ушкалку и Карай-Дуб. и Каменку.

Телефонъ пароходства въ Херсонѣ № 93.

Пароходы „О Р Е Л Ъ и Т Е Л Е Г Р А Ф Ъ“

совершаютъ рейсы между Херсономъ и Каховкой, съ заходомъ въ Тягинку, Львово, Британи, Казацкое и Бериславъ, отходя ежедневно изъ Херсона въ 8½ час. утра и изъ Каховки въ 8 ½ час. утра.

Пароходство Ш. В. Ф А Е Р М А Н А

по Ингульцу между Херсономъ и Евгеньевкой, съ заходомъ въ кол. „Бобровый-Кутъ“.

Пароходъ „З А П О Р О Ж Е Ц Ъ“

отходитъ **изъ Херсона по Понедѣльникамъ, Средамъ и Пятницамъ** въ 7 час. вечера и **изъ Евгеньевки—по Воскресеньямъ, Вторникамъ и Четвергамъ** въ 7 час. вечера.

Пароходъ „А Р Г О Н А В Т Ъ“

отходитъ **изъ Херсона по Воскрес. Вторн. и Четверг.** въ 9 час. утра, а **изъ Евгеньевки по Понед. Средамъ и Пятниц.** въ 6½ час. утра

Пароходство С. Т. Б А Л К О В А.

„Г Е Т М А Н Ъ“, „В И Т Я З Ь“ и „Б О Я Р И Н Ъ“

между Херсономъ и Алешками.

Ежедневно кромѣ Субботъ

съ 1-го Апрѣля по 1-ое Сентября.

О Т Х О Д Ъ изъ Херсона	О Т Х О Д Ъ изъ Алешекъ
въ 7 час. утра.	въ 5 час. утра
„ 9 „ „	„ 6½ „ „
„ 11 „ „	„ 9 „ „
„ 1 „ по полудн.	„ 11 „ „
„ 3 „ „	„ 1 „ по полудн.
„ 5 „ „	„ 3 „ „
„ 6½ „ „	„ 5 „ „

В ъ С у б б о т у.

О Т Х О Д Ъ изъ Херсона	О Т Х О Д Ъ изъ Алешекъ
въ 7 час. утра.	въ 5 час. утра
„ 11 „ „	„ 9 „ „
„ 3 „ по полудн.	„ 1 „ по полудн.
„ 6½ „ „	„ 5 „ „

Съ 1 Сентября до закрытія навигаціи.

Ежедневно, кромѣ Субботъ.

О Т Х О Д Ъ изъ Херсона	О Т Х О Д Ъ изъ Алешекъ
въ 8 час. утра.	въ 6 час. утра.
„ 10 „ „	„ 7½ „ „
„ 12 „ „	„ 10 „ „
„ 2 „ по полудн.	„ 12 „ „
„ 5 „ „	„ 2½ „ по полудн.
„ 6 „ „	„ 4 „ „

В ъ С у б б о т у.

О Т Х О Д Ъ изъ Херсона	О Т Х О Д Ъ изъ Алешекъ
въ 8½ час. утра.	въ 6 час. утра.
„ 1½ „ по полуд.	„ 11 „ „
„ 6 „ „	„ 4 „ по полудн.

Пароходство ГОЛО-ПРИСТАНСКАГО сельскаго общества
„НИКОЛАЙ“ и „ГРОЗНЫЙ“
между Херсономъ и сел. Голой-Пристанью

Ежедневно кромѣ Субботъ

РОСПИСАНІЕ ЛѢТНЕЕ:

ОТХОДЪ изъ Херсона въ			ОТХОДЪ изъ с. Гол.-Пристан. въ		
7	час.	утра.	5	час.	утра.
9	„	„	7	„	„
11	„	„	9	„	„
1	„	по полудн.	11	„	„
3	„	„	1	„	по пол.
5	„	„	3	„	„
			5	„	„

Въ Субботу.

ОТХОДЪ изъ Херсона въ			ОТХОДЪ изъ с. Гол.-Пристан. въ		
9	час.	утра.	7	час.	утра
12	„	дня	9	„	„
3	„	по полудн.	12	„	дня.
5	„	вечера	3	„	„
7	„	„	5	„	вечера.

РОСПИСАНІЕ ЗИМНЕЕ:

Ежедневно кромѣ Субботъ.

ОТХОДЪ изъ Херсона въ			ОТХОДЪ изъ с. Гол.-Пристан. въ		
8	час.	утра.	6	час.	утра.
10	„	„	8	„	„
1	„	по полудн.	10	„	„
3	„	„	1	„	по пол.
$5^1/_2$	„	вечера.	3	„	„

Въ Субботу.

ОТХОДЪ изъ Херсона въ			ОТХОДЪ изъ с. Гол.-Пристан. въ		
9	час.	утра	7	час.	утра.
1	„	по пол.	11	„	„
$5^1/_2$	„	„	3	„	по пол.

Пароходство „ГОНЕЦЪ“ и „КРЫМЪ“
между г. Херсономъ и с. Рыбальчемъ, съ заходомъ въ с. Збурьевку.

ЕЖЕДНЕВНО:

ОТХОДЪ изъ Херсона въ			ОТХОДЪ изъ с. Рыбальчье въ		
10	час.	утра	6	час.	утра.
2	„	по пол.	8	„	„
$4^1/_2$	„	„	1	„	по пол.

Пароходство „ИНГУЛЕЦЪ“
между Херсономъ и с. Казачьи-Лагери:

Ежедневно, кромѣ Субботъ.

ОТХОДЪ изъ Херсона въ			ОТХОДЪ изъ с. Казачьи-Лагери въ		
$2^1/_2$	часа	по полудни	5	час.	утра

Росписаніе поѣздовъ Южныхъ Ж. Д. въ Александровскѣ.

съ Сѣвера на Югъ:

Прих.	Курьерск.	№ 1	11 ч. 56 м.	ночи.	*Отходъ*	12 ч. 06 м. ночи.
„	Почтовый	№ 3	1 ч. 00 м.	дня.	„	1 ч. 25 м. дня.
„	Пассажир.	№ 5	6 ч. 45 м.	веч.	„	7 ч. 05 м веч.
„	Тов.-Пас.	№ 7	3 ч. 59 м.	утра.	„	4 ч. 35 м. утра.

съ Юга на Сѣверъ:

Прих.	Курьерск.	№ 2	4 ч. 20 м. утра	*Отходъ*	4 час. 32 мин. утра.
„	Почтовый	№ 4	3 ч. 36 м. дня.	„	4 час. 10 мин. дня.
„	Пассажир.	№ 6	9 ч. 18 м. утра	„	9 час. 40 мин. утра.
„	Тов.-Пас.	№ 8	12 ч. 36 м. ночи	„	1 час. 05 мин. ночи.

Росписаніе поѣздовъ Южныхъ Ж. Д. въ Николаевѣ.

Приходъ	Уск.-Пассажирск.	№ 1	10 ч. 15 м. утра
„	Почтовый	№ 3	11 ч. 32 м. ночи.
„	Пассажирскій	№ 5	7 ч. 27 м. утра.
Отходъ	Уск.-Пассажирск.	№ 2	5 ч. 35 м. утра.
„	Почтовый	№ 4	6 ч. 40 м. утра.
„	Пассажирскій	№ 6	7 ч. 42 м. вечера.

Росписаніе движенія поѣздовъ Екатерининской Ж. Д. въ Никополѣ.

Приходитъ . .	въ 5 ч. 55 м. веч.	Приходитъ . .	въ 11 ч. 40 м. дня.
Отходитъ . .	„ 6 ч. 10 м. „	Отходитъ . .	„ 11 ч. 50 м. „

Росписаніе поѣздовъ въ Херсонѣ.

Приходятъ въ Херсонъ:				*Отходятъ изъ Херсона:*			
Почт.-пассажир.	№ 3	въ 10 ч. 05 м. утра.		Почтовый	№ 4	въ 5 ч. 19 м. дня.	
Ускор. почт.	№ 7	„ 7 „ 15 „ веч.		Ускор. почт.	№ 8	„ 8 ч. — м. утра.	

ХЕРСОНСКІЙ УѢЗДЪ.

Министерство Внутреннихъ Дѣлъ.

Уѣздный Предводитель Дворянства, дѣйств. статскій совѣтникъ Георгій Львовичъ *Скадовскій.*	Гимназическая ул., соб. д.

Дворянская Опека.

Предсѣдатель—Уѣздный Предводитель Дворянства.

Члены:

Старшій членъ отст. ш. ротм. Орестъ Викторовичъ *Рашевскій.*	Соборная ул., д. Шахъ.
Тит. сов. Павелъ Васильевичъ *Пискорскій.*	Военный форштадтъ, соб. д.
Секретарь—тит. сов. Михаилъ Михайловичъ *Діевскій.*	Ришельевская, д. Гозадиновой.

Уѣздный Съѣздъ.

(1 часть, г. Херсона, Дворянская ул.).

Предсѣдатель Съѣзда—Уѣздный Предводитель Дворянства, дѣйств. стат. сов Георгій Львовичъ *Скадовскій.*	Гимназическая, соб. д.
Уѣздный членъ, с. сов. Василій Лазаревичъ *Джалаловъ.*	При зданіи съѣзда.
Секретарь, кол. рег. Алексѣй Гавриловичъ *Матвѣевъ.*	г. Херсонъ, 1 ч., д. Кирпы.
И. д помощ. Секретаря, н. ч. Семенъ Ивановичъ *Буднякъ.*	г. Херсонъ, 4 ч., Госпитальная ул.

УЧАСТКОВЫЕ ЗЕМСКІЕ НАЧАЛЬНИКИ.

1 уч.	(и. д.) *Клопотовъ.*	с. Грушевка.
2 уч.	Георгій Эрнестовичъ *Гарке.*	м. Ново-Воронцовка.
3 „	Баронъ Викторъ Эмильевичъ Фонъ-денъ *Бринкенъ.*	п. Березнеговатый.
4 „	Александръ Федоровичъ Лешернъ-Фонъ *Герцфельдъ.*	м. Кривой-Рогъ.
5 „	Владиміръ Лукьяновичъ *Пискорскій.*	м. Новый-Бугъ.
6 „	Вакансія.	
7 „	Александръ Александровичъ *Прейсфрейндъ.*	г. Николаевъ.
8 „	отст. пор. Даніилъ Ярославовичъ *Ворожейкинъ.*	
9 „	Георгій Николаевичъ *Гордовъ.*	с. Качкаровка.
10 „	Иванъ Ивановичъ *Герасимовъ*	г. Бериславъ.
11 „	губ. сек. Николай Васильевичъ *Лиственниковъ.*	г. Херсонъ.
12 „	Иванъ Георгіевичъ *Скадовскій.*	г. Херсонъ.
13 „	Николай Николаевичъ *Касперовъ.*	с. Касперовка.
14 „	Николай Александровичъ *Можайскій.*	м. Широкое

УѢЗДНАЯ ПОЛИЦІЯ.

Уѣздное Полицейское Управленіе.

Уѣздный Исправникъ—шт. кап. Григорій Алексѣевичъ *Норбековъ.*	г. Херсонъ, 1 ч., Дворянская ул., д. Чебанова.
Помощникъ Исправника н. с. Дмитрій Яковлевичъ *Терпиловскій.*	1 ч., Глухой пер., д. Касьянова.
Секретарь, н. ч. Кон. Льв. *Смирновъ.*	г. Херсонъ 1 ч., Конная ул.

Столоначальники:

Н. ч. Антонъ Ивановичъ *Казаринъ*.	1 ч., Потемкинская ул., д. Бондаревой.
Павелъ Кондратьевичъ *Брыковъ*.	4 ч., Военный Форштадтъ д. Перемелова.

Исполнительные чиновники Уѣздной Полиціи.

Становые пристава:

1 стана	Иллар. Алекс. *Федченко*	г. Херсонъ, 4 ч. Офицерская ул., д. Иванова.
2 „	Леон. Іуліан. *Козляковскій*.	м. Широкое, Херс. уѣзда.
3 „	П. И. *Чарнесъ*.	м Ново Воронцовка.
4 „	т. сов Василій Николаевичъ *Менделѣевъ*.	м. Новый Бугъ.
5 „	к. а. П. Г. *Крыжановскій*.	м. Новая Одесса.
6 „	к. а. (вр. и. д.) Владим. Вас. *Аврамовъ*.	Полтавка.
7 „	В. Д. *Сокологорскій*	Большая-Александровка.
8 „	Алексѣй Игнатьевичъ *Бортовскій*.	м. Снѣгиревка.
9 „	н. ч. Емельянъ Николаев. *Ярцевъ*.	м. Михайловское (ст. Апостолово).

Пристава пригородовъ:

Бериславскій—н. ч. К. *Сорокинъ*.	г. Бериславъ.
Березнеговато-Висунскій А. *Малютинъ*.	п. Березнеговатый.
Воскресенско-Калиновскій Н. С. *Яновскій*.	пос. Воскресенскъ.
Богоявленско-Покровскій к. а. А. П. *Варпаховскій*.	пос. Богоявленскъ.

Полицейскіе Надзиратели:

м. Кривого-Рога кол. рег. Д В. *Бабковъ*.	
м. Кривого-Рога, Рудники Французскаго общества. *Косиновъ*.	
Помощн. Начальн. Екатеринославскаго Губернскаго Жандармскаго Управленія по Криворогскому рудничному раіону, ротм. Владиміръ Алексѣевичъ *Вахнинъ*.	м. Кривой-Рогъ, Нѣмецкая ул., д. Клименко.

Уѣздная Землеустроительная Коммиссія.

(г. Херсонъ, уг. Суворовской ул. и Днѣпровскаго пер., д. Билика).

Предсѣдатель—Губернаторъ.

Непремѣнный Членъ Коммиссіи (Вакансія).	
Секретарь—Григорій Клементьевичъ *Шаповаловъ*.	1 ч., Богородицкая, с. д.

Уѣздное по воинской повинности Присутствіе.

Предсѣдатель Присутствія—Уѣздный Предводитель Дворянства.

Дѣлопроизводитель, губ. секр. Александръ Эрастовичъ *Яновскій*.	г. Херсонъ, 2 ч., Эрдельевская ул., д. Коваленко.

ЧЛЕНЫ:

Уѣздный Воинскій Начальникъ.
Уѣздный Исправникъ.
Членъ отъ Земства.
Членъ отъ города

Старшій по губерніи, Херсонскій уѣздный врачъ, ст. с. Александръ Петровичъ *Слюсаревскій*.	г. Херсонъ, Богородицкая, с. д.

Почтово-телеграфныя конторы:

Больше-Александровская, Начальникъ—Моисей Максимовичъ *Кондратыжъ*.	м. Большая-Александровка
Криворогская, Начальникъ к. сов. Владиміръ Антоновичъ *Святовецъ-Волевачъ*.	м. Кривой-Рогъ.
Ново-Одесская, Начальникъ—к. р. Михаилъ Андреевичъ *Зиновъ*.	м. Новая-Одесса.

Почтово-телеграфныя отдѣленія.

Ново-Бугское, начальникъ Иванъ Борисовичъ *Леоновъ*.	м. Новый-Бугъ.
Помощникъ его—губ. секр. Иванъ Ивановичъ *Брынза*.	„
Николаевское 2-е, начальникъ—к. а. Александръ Ивановичъ *Ходкевичъ*.	с. Николаевка 2-я.
Владиміровское, начальникъ—к с. Владиміръ Ивановичъ *Казаковъ*.	с. Владиміровка.
Троицко-Сафоновское, начальникъ—кол. ас. Емельянъ Васильевичъ *Нечитайло*.	м. Троицко-Сафоново.
Тягинское, начальникъ—к. секр. Василій Ѳеодоровичъ *Царевскій*.	с. Тягинка.

Почтовыя Отдѣленія.

Станиславское, начальникъ Антонъ Косьмичъ *Пучковъ*.	м. Станиславъ.
Полтавское, начальникъ—Сергѣй Александровичъ *Ивановъ*	с. Полтавка.
Архангельское, начальникъ—Владиміръ Алексѣевичъ *Щербакъ*.	с. Архангельское.
Кронауское—начальникъ, кол. рег. Каленикъ Лукьяновичъ *Солонарь*.	с. Кронау.
Тигеское - завѣдующій, к. р. Александръ Осиповичъ *Квятковскій*.	с. Тиге.
Покровское—начальникъ, к. р. Авраамъ Елисѣевичъ *Ткаченко*.	с. Покровское.
Казацкое—начальникъ Степанъ Самойловичъ *Ковалевъ*.	с. Казацкое.
Богоявленское—начальникъ Владиміръ Ивановичъ *Сказовъ*.	пос. Богоявленскъ.

Уѣздная Земская Управа.

Предсѣдатель—тит. сов. Оскаръ Генриховичъ *Фальцъ*	г. Херсонъ. 1 ч., Богородицкая ул., д. Посоховой.

Члены Управы:

Двор. Константинъ Дмитріевичъ *Сосновскій*.	г. Херсонъ, 2 ч., Кузнечная ул., соб. домъ.
Тит. сов. Александръ Степановичъ *Тропинъ*.	г. Херсонъ, 1 ч., Преображенская ул., д. Грабенко.
Двор. Семенъ Ипполитовичъ *Король*.	1 ч д. Тарле противъ Покровской церкви.
Секретарь Управы, н. с. Леонтій Антоновичъ *Пивоваровъ*.	2 ч., Витовская ул., д. Вальтера.
Бухгалтеръ Афанасій Акимовичъ *Мартингъ*.	г. Херсонъ, 2 ч., Мясницкая ул, соб. домъ.
Завѣдывающій сельско-хозяйственнымъ бюро, Владиміръ Степановичъ *Вагилевичъ*.	г. Херсонъ, 1 ч., Канатная ул, д. Брюхно.

Завѣдывающій статистическимъ бюро Густавъ Кондратовичъ *Погосскій.*	г. Херсонъ, 1 ч., Витовская ул д. Розенбаума.
Агрономъ—Николай Александровичъ *Панашевъ.*	г. Херсонъ, 4 ч., Офицерская ул.
Врачъ-медикъ—Евгеній Ивановичъ *Яковенко.*	г. Херсонъ, 1 ч., Почтовая ул. соб. домъ.
Ветеринарный врачъ—Левъ Соломоновичъ *Фишъ.*	г. Херсонъ, 2 ч., уг. Торговаго пер. и Богородицкой д Спозито.

Земскіе участковые врачи-медики.

Василій Александровичъ *Черкесовъ.*	м. Широкое, Херс. уѣзда.
Сергѣй Александровичъ *Александровъ.*	с. Грушевка „
Миронъ Яковлевичъ *Гинзбургъ.*	с. Качкаровка „
Доминикъ Викентьевичъ *Русинковскій.*	м. Новый-Бугъ. „
Иванъ Игнатьевичъ *Вильчевскій.*	с. Владиміровка „
Александръ Григорьевичъ *Дмитріевъ.*	м. Троицко-Сафоново.
Георгій Максимовичъ *Поляковъ.*	м Новая-Одесса. „
Сигизмундъ Кольфовъ *Дембовскій.*	с. Балацкое „
Зиновій Рафаиловичъ *Баргъ.*	с. Полтавка „
Василій Матвѣевичъ *Юдинскій.*	с. Архангельское „
Матвѣй Францевичъ *Бартошинскій.*	с. Снигиревка „
Борисъ Арсеньевичъ *Дьяновъ.*	с. Заселье. „
Валентинъ Александровичъ *Позняковъ.*	с. Каменка. „
Алексѣй Матвѣевичъ *Абрамичевъ.*	м. Кривой-Рогъ. „

Земскіе участковые ветеринарные врачи:

Ксенофонтъ Ѳеодоровичъ *Нестеренко.*	м. Широкое.
Иванъ Карапетовичъ *Партизпанянцъ-Садовниковъ.*	м. Новая-Одесса.
Александръ Дмитріевичъ *Бѣлинскій.*	с. Балацкое.
Павелъ Николаевичъ *Вилинскій.*	м. Б. Александровка.
Сергѣй Васильевичъ *Чеважевскій.*	с. Каменка.
Ѳедоръ Ивановичъ *Тяжеловъ.*	м. Кривой-Рогъ.

Земскіе сельско-хозяйственные склады:

Широковскій:	
Завѣдующій Иванъ Петровичъ *Тарасевичъ.*	м. Широкое.
Покровскій:	
Завѣдующій Иванъ Григорьевичъ *Чернюкъ.*	с. Покровское.
Пунктовой ветеринарн. врачъ, к. с. Николай Дмитріевичъ *Курдюмовъ.*	м. Кривой-Рогъ.

Министерство Юстиціи.

Участковые Судебные Слѣдователи:

Херсонскаго уѣзда:

3 участка—к. а. Николай Назарьевичъ *Московченко.*	г. Берислаъ.
4уч.—к. а Виталій Витальевичъ *Кустерскій.*	м. Кривой-Рогъ.
5 уч --Александръ Николаевичъ *Трубицинъ*	м. Новый-Бугъ.
6 уч.—Петръ Петровичъ *Мистюкъ.*	п. Березнеговатый.

Нотаріусы:

Иванъ Станиславовичъ *Быковскій.*	м. Новый-Бугъ.
Н. с. Панталеймонъ Даниловичъ *Зубенко.*	м. Кривой-Рогъ.

Министерство Финансовъ.

Акцизное Вѣдомство.

Контролеры Херсонскаго Акцизнаго Управленія:

Константинъ Аполлоновичъ *Матранскій.*	м. Широкое.
Казиміръ Казимировичъ *Косинскій.*	м. Новый-Бугъ.

Давидо-Бродскій № 11 казенный складъ.

Завѣдующій –Кондратъ Валеріановичъ *Юноша-Шанявскій.*	с. Давидовъ-Бродъ.
Контролеръ склада—Константинъ Васильевичъ *Бошнякъ.*	Тамъ-же.

Духовное Вѣдомство.

Священники церквей:

Въ м. Большой-Александровкѣ—
Константинъ Григорьевичъ *Рыбальченко.*
Василій Дмитріевичъ *Голоносовъ.*

Въ с. Архангельскомъ—
Василій Григорьевичъ *Масинъ.*
Григорій Григорьевичъ *Артамоновъ.*

Въ с. Малой-Александровкѣ—
Михаилъ Петровичъ *Тапузанъ.*
Гавріилъ Андреевичъ *Мстиславскій.*

Въ с. Старосельѣ—
Евгеній Александровичъ *Симоновъ.*

Въ с. Ново-Архангельскомъ—
Александръ Андреевичъ *Слободянниковъ.*

Въ с. Трифоновкѣ—
Іаковъ Павловичъ *Балдинскій.*

Въ с. Давидовомъ-Бродѣ—
Михаилъ Косьмичъ *Прокофьевъ.*

Въ с. Ново-Дмитріевкѣ—
Іоаннъ Григорьевичъ *Ниценко.*

Въ с. Заградовкѣ—
Власій Демьяновъ *Зеленицкій.*

Въ с. Блакитномъ—
Іоаннъ Леонтьевъ *Харитоновъ.*

Въ с. Снигиревкѣ—
Иванъ Юрьевичъ *Черкаскій.*

Въ с. Отбѣдо-Васильевкѣ—
Сергѣй Васильевичъ *Штенко.*

Въ с. Галагановкѣ—
Порфирій Семеновичъ *Писецкій.*

Въ с. Гречановкѣ—
О. Агафоникъ *Орловскій.*

Въ с. Засельѣ—
Митрофанъ Васильевичъ *Новаковъ.*
Орестъ Григорьевичъ *Шамановскій.*

Въ с. Явкино—
Василій Павловичъ *Михайловскій.*
Ѳедоръ Константиновичъ *Гуковичъ.*

Въ с. Ново-Александровкѣ—
Михаилъ Ивановичъ *Маковъ.*
Поликарпъ Павловичъ *Самарскій.*

Въ с. Каменкѣ—
Викентій Антоновичъ *Тучанскій.*
Георгій Васильевичъ *Путулинъ.*

Въ с. Михайловкѣ—
Андрей Анисимовичъ *Карабиновичъ.*

Въ с. Покровскомъ.

О. Василій *Билинскій.*

Въ с. Костромкѣ.

О. Павелъ *Цвѣтаевъ.*
О. Николай *Цедрикъ.*

Въ с. Ново-Николаевкѣ.

Анатолій Ивановичъ *Залыбецкій.*

Въ пос. Воскресенскѣ.

Протоіерей Михаилъ *Беззабава.*

Въ пос. Калиновкѣ.

Андрей Андріановичъ *Тутевичъ.*
Григорій Митрофановичъ *Швачка.*

Въ с. Терновкѣ.

Петръ Семеновичъ *Мироновичъ.*

МИНИСТЕРСТВО НАРОДНАГО ПРОСВѢЩЕНІЯ.

Учительская Семинарія (въ м. Новомъ-Бугѣ).

Директоръ—Иванъ Николаевичъ *Смѣльницкій.*

Преподаватели:

Семенъ Филипповичъ *Черный.*
Михаилъ Яковлевичъ *Черновъ.*
Яковъ Бонифатьевичъ *Саловъ.*
Василій Петровичъ *Мазуринъ.*
Иванъ *Марчукъ.*
Врачъ—Веніаминъ Григорьевичъ *Спивакъ.*

Ш К О Л Ы:

Въ кол. Шейнталь.

Учитель Глаубрехтъ Ивановъ *Клейнъ.*

Въ кол. Эйгенталь.

Учитель Оттонъ Ивановичъ *Клейнъ.*

Въ кол. Фирстенфельдъ.

Учитель Александръ Генриховичъ *Шпритеръ.*

Въ с. Ландау.

Учителя: Эммануилъ Филипповичъ *Макъ.*
Василій Васильевичъ *Шепелевъ.*

Въ с. Эйгенфельдъ.

Учитель Иванъ Ивановичъ *Шамай.*

Въ с. Ней-Шензе.

Завѣдующій центральнымъ училищемъ Андрей Яковлевичъ *Емельянченко.*
Учитель Михаилъ Николаевичъ *Сомовъ.*
„ нѣмецкаго языка Корнеліусъ Беньяминовичъ *Унру.*

Министерство Земледѣлія и Государственныхъ Имуществъ.

Лѣсничій Владиміровскаго лѣсничества, губ. секр. Владиміръ Гурьевичъ *Андреевъ.*
Помощникъ его, лѣсной кондукторъ Иванъ Мироновичъ *Барановскій.*

Ямчитская сельско-хозяйственная школа.

1-го разряда въ м. Кривомъ-Рогѣ.

Управляющій школой Левъ Пантелеймоновичъ *Комарницкій.*

Учителя школы:

Пор. зап. Иванъ Александровичъ *Римскій-Корсаковъ*
Григорій Антоновичъ *Пащевскій.*
Михаилъ Николаевичъ *Ѳедоровъ.*

Сельско-хозяйственная школа въ с. Ново-Полтавкѣ.

Управляющій школой, агрономъ Зорихъ Нисовичъ *Брунинъ.*
Помощникъ его Менахъ Мунешевичъ *Воловъ.*

Преподаватели:

Семенъ Александровичъ *Гинсбургъ.*
Хаимъ Лейбовъ *Шнейдеръ.*

Министерство Торговли и Промышленности.

Криворогское Коммерческое Училище.

Директоръ училища Вячеславъ Григорьевичъ *Морачевскій.*

Преподаватели:

Законоучитель, священникъ Автономъ *Лебедевъ.*
Русскаго языка—Николай Яковлевичъ *Бородулинъ.*
„ „ —Надежда Васильевна *Люхина*
Нѣмецкаго языка—Платонъ Ксенофонтовичъ *Калашниковъ.*
Французскаго языка—Марія Іосифовна *Алексѣева-Попова.*
Природовѣдѣнія и географіи—Евгеній Матвѣевичъ *Хомиченко.*
Чистописанія и рисованія—Прокофій Петровичъ *Ермоловъ.*
Пѣнія—Андроникъ Ниловичъ *Кисловъ.*
Закона Іудейскаго исповѣданія—раввинъ Мендель *Локшинъ.*
Преподавательница младшаго приготовительнаго класса—Лидія Ивановна *Голузина.*

Криворогское Общество Просвѣщенія.

Предсѣдатель—докторъ медицины Стефанъ Домникіевичъ *Шанявскій.*

Отдѣленія Банковъ.

С.-Петербургскаго международнаго коммерческаго управляющій — Соломонъ Гершевичъ *Луцкій.* — м. Кривой-Рогъ, Николаевская, д. Брайловскаго.

Азовско-Донского коммерческаго—управляющій Симонъ-Вульфъ Самойловичъ *Вейнбергъ.* — м. Кривой-Рогъ, Почтовая, д. Федоренко.

Агентства Банковъ:

С.-Петербургскаго международнаго коммерческаго—агентъ Соломонъ Борисовичъ *Феделевъ.* — м. Ново-Воронцовка.

Русскаго для внѣшней торговли—агентъ Арнольдъ Исааковичъ *Команъ.* — м. Ново-Воронцовка.

Общества Взаимнаго Кредита:

Криворогское—Предсѣдатель Абрамъ Исааковичъ *Юдовичъ.* — м. Кривой-Рогъ, Почтовая, д. Федоренко.

Кассиръ—Дмитрій Яковлевичъ *Ефимовъ.*
Бухгалтеръ—Николай Николаевичъ *Волобцовъ.*

Ново-Воронцовское—Предсѣдатель Правленія Соломонъ Моисеевичъ *Райхманъ.* — м. Ново-Воронцовка.

Члены Правленія:

К. с. Павелъ Саватьевичъ *Муравьевъ.*
Поселян. Корнилій Корниліевичъ *Янценъ.*

Агенты Страховыхъ Обществъ:

„Якорь"—провиз. Давидъ Борисовичъ *Рутеръ.* — м. Кривой-Рогъ, Почтовая, д. Ярмака.

С.-Петербугскаго—Израиль Марковичъ *Бродскій.* — м. Кривой-Рогъ, Синагогскій пер., д. Рожественской.

„Саламандра"—Борохъ Зайвелевичъ *Рабиновичъ.* — м. Кривой - Рогъ, Почтовая, д. Федоренко.

Рудники:

Лихмана, инженеръ—горный инженеръ, к. с. Иванъ Ивановичъ *Павловъ.* — При м. Кривомъ-Рогѣ.

Помощникъ его—Павелъ Авксентьевичъ *Богоевскій.*	„ „
Донецкаго Общества—завѣдывающій Эмиль Антоновичъ *Руадо.*	м. Широкое.
Общества Дубовой-Балки—завѣдывающій Фердинандъ Георгіевичъ *Гешъ.*	„

РУССКО-БЕЛЬГІЙСКАГО МЕТАЛЛУРГИЧЕСКАГО ОБЩЕСТВА.

Завѣдующій Михаилъ Николаевичъ *Вербенко.* м. Широкое

Агенты пароходныхъ пристаней въ с. Малыя-Гирлы.

РУССКАГО ОБЩЕСТВА ПАРОХОДСТВА и ТОРГОВЛИ.

Алексѣй Федоровичъ *Коломойцевъ.*

ЧАСТНАГО ПАРОХОДСТВА.

Георгій Александровичъ *Евневичъ.*

Городъ Берославъ.

Министерство Внутреннихъ Дѣлъ.

Городское Общественное Управленіе.

Городской Голова, личн. поч. гражд. Георгій Іосифовичъ *Сулимъ.*
Помощникъ его—Алексѣй Лукичъ *Роговъ.*
Бухгалтеръ—Андрей Спиридоновичъ *Михайловъ.*
Помощникъ его—Нилъ Меѳодіевичъ *Чайковскій.*

СИРОТСКІЙ СУДЪ.

Предсѣдатель Суда—Георгій Іосифовичъ *Сулимъ.*

ПОЛИЦІЯ.

Приставъ—(и. д.) Кириллъ Кондратьевичъ *Сорокинъ.*
Земскій Начальникъ 10 уч. Херс. уѣзд. прапорщикъ запаса Иванъ Ивановичъ *Герасимовъ.*

Врачи:

Городовой врачъ, п. с. Пейсахъ Яковлевичъ *Вишневскій.*
Земскій ветеринарный врачъ Викторъ Петровичъ *Бѣдинъ.*

Почтово-Телеграфная Контора.

Начальникъ, к. сек. Іосифъ Степановичъ *Шеманскій.*
Помощникъ его, к. сек. Сергѣй Іосифовичъ *Ясинскій.*

Министерство Юстиціи.

Судебный слѣдователь 3 уч. Херсонскаго уѣзда, к. а. Николай Назарьевичъ *Московченко.*
Городской Судья, т. с. Сергѣй Дмитріевичъ *Пискорскій.*
Нотаріусъ, двор. Михаилъ Николаевичъ *Давыдовъ.*

Духовное Вѣдомство.

Священникъ о. Николай *Турчиновъ.*

Министерство Народнаго Просвѣщенія.

Женская гимназія.

Предсѣдатель педагогическаго совѣта и преподаватель, с. с. Василій Макаровичъ *Добровскій.*
Начальница Гимназіи—жена кол. ас Марія Дмитріевна *Парамонова.*
Законоучитель—свящ. о. Николай *Турчиновъ.*

Учителя и учительницы:

Александръ Александровичъ *Смирновъ.*
Иларій Гавриловичъ *Доній*
Елена Казиміровна *Савицкая.*
Юлія Яковлевна *Булатъ.*
Анна Зиновьевна *Ясинская.*

Екатерина Тимофѣевна *Смирнова.*
Марія Андреевна *Пугачевская.*
Александра Ивановна *Остакова.*

Городское 4-хъ классное училище.

Инспекторъ—к. а. Василій Степановичъ *Парамоновъ.*

Учителя:

Порфирій Андреевичъ *Пентовъ.*
Петръ Дмитріевичъ *Смирновъ.*
Лука Ефимовичъ *Коробка.*
Дмитрій Антоновичъ *Куринной*
Иванъ Антоновичъ *Выговскій.*

2-хъ классная Мореходная школа.

Начальникъ школы—н. с. Михаилъ Сафроновичъ *Хоминскій.*
Преподаватель—Константинъ Матвѣевичъ *Булдыревъ.*

Женское Народное училище.

Завѣдующая—вдова г. сек. Антонина Тимофеевна *Фальманъ.*

Учительницы:

Евгенія Александровна *Гончаренко.*
Олимпіада Федоровна *Манжилей.*

2-хъ классное приходское училище.

Завѣдующій—Яковъ Корнѣевичъ *Станишевскій.*
Законоучитель—діаконъ Кассіанъ Тимофеевичъ *Еровенко.*

Земское училище.

Учитель—Захарій Корниловичъ *Авчинниковъ.*

Учительницы:

Наталія Аркадьевна *Станишевская.*
Марія Федоровна *Манжилей.*
Анна Федоровна *Платъ.*

Земская больница.

Врачъ—к. сов. Петръ Андреевичъ *Антоновскій.*

Министерство Земледѣлія и Государственныхъ Имуществъ.

Лѣсничій Херсонскаго лѣсничества:

Лѣсной кондукторъ Хрисанфъ Семеновичъ *Кудиновъ.*

Общество пособія бѣднымъ православнаго исповѣданія.

Предсѣдатель—Антонъ Ивановичъ *Живодаръ.*

Члены Правленія:

Георгій Іосифовичъ *Сулимъ.*
Свящ. о. Константинъ *Брежицкій.*
Петръ Игнатьевичъ *Ноздрачевъ.*
Петръ Филимоновичъ *Довженко.*
Иванъ Лукичъ *Роговъ.*

Городской общественный Санжаровскій Банкъ.

Директоръ—Федоръ Григорьевичъ *Бобровъ.*
Членъ—Иванъ Лукичъ *Роговъ.*
Кассиръ—Григорій Автономовичъ *Шкуропатъ.*

Общество взаимнаго кредита.

Предсѣдатель—Антонъ Ивановичъ *Живодаръ.*

Члены:

Романъ Григорьевичъ *Говберъ.*
Иванъ Георгіевичъ *Логвиненко.*
Бухгалтеръ—Петръ Игнатьевичъ *Ноздрачевъ.*

Общество сельско-хозяйственнаго взаимнаго кредита.

Предсѣдатель—Яковъ Ивановичъ *Шило.*

Членъ—Павелъ Дементьевичъ *Чечель.*
Бухгалтеръ—жена поруч. Валентина Григорьевна *Сѣкачева.*
Вольнопрактикующій врачъ Романъ Григорьевичъ *Говберъ.*

Посады Березнеговатый и Висунскъ.

Министерство Внутреннихъ Дѣлъ.

Земскій Начальникъ 3 уч. Херсонск. уѣзда, баронъ Викторъ Эмиліевичъ *фонъ-денъ-Бринкенъ.* — П. Березнеговатый.
Приставъ посадовъ—от. поруч. Аполлонъ Ивановичъ *Малютинъ.* — Тоже.

Посадская Дума.

(п. Березнеговатый).

Посадскій голова, Евгеній Моисеевичъ *Ганношенко.*

Гласные Думы:

Василій Парамоновичъ *Рябенькій.*
Сергѣй Сергѣевичъ *Величко.*
Секретарь, н. ч. Андрей Андреевичъ *Ивановъ.*

Мѣщанское Управленіе въ пос. Березнеговатомъ.

Мѣщанскій староста Иванъ Павловичъ *Артюшенко.*

Старосты по сборамъ:

Калистратъ Степановичъ *Чумакъ.*
Епифанъ Алексѣевичъ *Бобичъ.*

Мѣщанское Управленіе въ пос. Покровскѣ.

Мѣщанскій староста Автономъ Авксентьевичъ *Цукаленко.*
Староста по денежнымъ сборамъ Александръ Семеновичъ *Стародубцевъ.*

Министерство Юстиціи.

Судебный слѣдователь 6 уч. Херсонск. уѣзда, Петръ Петровичъ *Мистюкъ.* — Пос. Березнеговатый.
Земскій ветерин. врачъ, Петръ Петровичъ *Ершовъ.* — Пос. Березнеговатый.

Березнеговатское общество взаимнаго кредита.

Предсѣдатель—Карпъ Самуиловъ *Зашкинъ.*

Члены Правленія:

Александръ Эрастовичъ *Тапчукъ.*
Тихонъ Ивановичъ *Куриленко.*

Посады Богоявленскъ и Покровскъ.

Министерство Внутреннихъ Дѣлъ.

Приставъ посадовъ—к а., Афанасій Павловичъ *Варпаховскій.* — Пос. Богоявленскъ.

Посадская Дума.

(п. Богоявленскъ).

Посадскій голова, Василій Никитовичъ *Басъ.*

Гласные Думы:

Никита Леоновичъ *Миновскій.*
Петръ Ивановичъ *Раковскій.*
Секретарь—князь, Аполинарій Андреевичъ *Кугушевъ.*

Мѣщанское Управленіе въ пос. Богоявленскѣ.

Мѣщанскій староста Михаилъ Михайловичъ *Астремскій.*
Начальникъ Богоявленскаго почтоваго отдѣленія Владиміръ Ивановичъ *Сказовъ.*

Министерство Народнаго Просвѣщенія.

2-хъ классное министерское училище въ пос. Богоявленскѣ.
Завѣдующій—Корнѣй Корнѣевичъ *Станишевскій.*

Мѣщанское Управленіе въ пос. Покровскѣ.

Мѣщанскій староста Афанасій Степановичъ *Яловенко.*
Завѣдующій земской школой въ пос. Покровскѣ, Николай Ивановичъ *Поличскій.*

Посады Воскресенскъ и Калиновка.

М. В. Д.

Приставъ посадовъ и. с., Николай Ксенофонтовичъ *Яновскій.* — Пос. Воскресенскъ.

Посадская Дума.

(Пос. Воскресенскъ).

Посадскій голова, Иванъ Ивановичъ *Базовкинъ.*

Гласные Думы:

Илларіонъ Тихоновичъ *Ивановъ.* — Пос. Воскресенскъ.
Василій Ивановичъ *Антоненко.* — Пос. Калиновка.
Секретарь—н. ч., Федоръ Лукичъ *Феденко.*

Мѣщанское Управленіе въ п. Воскресенскѣ.

Мѣщанскій староста Алексѣй Дементьевичъ *Кузьминъ.*
Земскій врачъ—Лидія Петровна *Мильчевская.* — Пос. Воскресенскъ.

Мѣщанское Управленіе въ пос. Калиновка.

Мѣщанскій староста

М. Н. П.

2-хъ классное училище (п. Калиновка).

Завѣдующій—Петръ Васильевичъ *Складневъ.*
Учитель Несторъ Семеновичъ *Медвѣдевъ.*
Учительница Марія Ивановна *Кислинская.*

Гор. Одесса (Градоначальство)

Министерство Внутреннихъ Дѣлъ.

Градоначальникъ—Генеральнаго Штаба Генералъ-маіоръ Иванъ Николаевичъ *Толмачевъ*.	Маразліевская, 18.
Помощникъ Градоначальника—д. с. с. Михаилъ Александровичъ *Набоковъ*	Николаевскій бульваръ, д. Лерхе.

Состоящіе при Министерствѣ В. Д. и откомандированные въ распоряженіе градоначальника:

С. с. Сергѣй Ивановичъ *Плаксинъ*.	Кузнечная, 8.
Д-ръ медицины, н. с Николай Федоровичъ *Гамалѣя*.	Канатная, соб д.
К. сов. Николай Николаевичъ *Ипатовъ*.	Дерибасовская, 1.
Н. с. Артуръ Федоровичъ *Бергъ*.	Ул. Кондратенко, 41.
Тит. с. Антонъ Александровичъ *Челебидаки*.	Новосельская, 84.
Яковъ Абрамовичъ *Дынинъ*.	Николаевскій бульваръ, д. Ралли.

Чиновники особыхъ порученій;

Подполковникъ Василій Андреевичъ *Рева*.	Преображенская, 6.
Князь Давидъ Дмитріевичъ *Цулукидзе*.	Княжеская, 15.

Канцелярія Градоначальника.

Дерибасовская, 2.

Правитель канцеляріи, т. с. Василій Михайловичъ *Подольцевъ*.	Дерибасовская, 2.

Особое по городскимъ дѣламъ Присутствіе.

Дерибасовская, 2.

Статистическій Комитетъ.

Дерибасовская, 2.

Городская Полиція.

Преображенская, 44.

И. д. Одесскаго Полиціймейстера, Отд. корп. жандармовъ, ротм. Александръ Павловичъ *Кублицкій-Піотухъ*.	Софіевская, 20.

Помощники его:

К. с. Инокентій Яковлевичъ *Корочанскій*.	Новосельская, 65.
Пор. Николай Николаевичъ *Розумовскій* (и.д.)	Конная, 11.
Г. с. Андрей Яковлевичъ *Черкасовъ* (и. д.)	Преображенская, 44.
Секретарь канцеляріи полиціймейстера, н. с. Даніилъ Семеновичъ *Чебаненко*.	Преображенская, 44.

Жандармское Управленіе.

Маразліевская, 1.

Начальникъ Управленія, полковникъ Дмитрій Семеновичъ *Померанцевъ*.	При Управленіи.
Адъютантъ, поручикъ Александръ Андреевичъ *фонъ-Прушевскій*.	Карантинная, 5.

Жандармское Полицейское Управленіе желѣзныхъ дорогъ.

М.-Арнаутская, 73.

Начальникъ Управленія, полковникъ Николай Михайловичъ *Веледницкій*.	М.-Арнаутская, 60.
И. д. Адъютанта, корнетъ Георгій Леонардовичъ *Левицкій*.	Маразліевская, 1.

Комитетъ цензуры иностранной.

Ул. Гоголя, 9.

Предсѣдательствующій — старшій цензоръ, надв. сов. Владиміръ Николаевичъ *Албрандъ*.	Кузнечная, 14.

Младшій цензоръ, губ. секр. Алексѣй Петровичъ *Плетневъ*.	Ольгіевская, 9.
Секретарь комитета, почетн. гражд. Дмитрій Ивановичъ *Безпалько*.	Херсонская, 42.
Помощникъ цензора по фактурной части и цензирующій изданія на восточныхъ и ново-греческомъ языкахъ, тит. сов. Иванъ Семеновичъ *Спафарисъ*.	Ул. Гоголя, 9.
Цензирующій изданія на армянскомъ языкѣ, протоіерей армянской церкви Григорій Гаспаровичъ *Харасанджіанцъ*.	Базарная, 69.
Цензирующій изданія на еврейскомъ языкѣ, пот. поч. гражд. Исаакъ Григорьевичъ *Шафиръ*.	Пушкинская, 76.
Цензирующій изданія на армянскомъ языкѣ, Константинъ Амерджановичъ *Спандарянцъ*.	Садиковская, 4.

Городская Управа.

Городской домъ на Николаевскомъ бульварѣ.

Городской Голова, д. с. с. Николай Ивановичъ *Моисеевъ*.	Садовая, 16.
Тов. Гор. Гол., от. кол. секр. Владиміръ Ивановичъ *Маслянниковъ*.	Садовая. с. д.

Члены Управы:

Подполк. въ от. Петръ Алексѣевичъ *Казариновъ*	Нѣжинская, с. д.
Кол. рег. Борисъ Александровичъ *Пеликанъ*.	Маразліевская, 3.
Кол. сов. Иванъ Петровичъ *Сѣнькевичъ-Корчакъ*.	Херсонская, 18.
Кол. асес. Леонидъ Арсеньевичъ *Ждановъ*.	Екатерининская площ., 3.
Ген.-Маіоръ въ от. Евгеній Александровичъ *Полетаевъ*	Преображенская, с. д.
Ст. сов. Семенъ Осиповичъ *Фабрицкій*.	Обсер. пер., с. д.
Секр. Управы, Андрей Ивановичъ *Жулинскій*	Мастерская, 4.
Пом. секр. Управы, Павелъ Александровичъ *Михайловъ*.	Лютеранскій пер., 3.

Управленіе Одесскаго почтово-телеграфнаго Округа.

Коблевская, 33.

Начальникъ Округа, к. сов. инженеръ-электрикъ Евгеній Николаевичъ *Дьяковъ*.	Коблевская, 33.
Помощникъ его, к. сов. Александръ Абрамовичъ *Касминовъ*.	Коблевская, 33.
Главный механикъ, к. а. инженеръ-электрикъ Борисъ Николаевичъ *Калашниковъ*.	Коблевская, 33.
Дѣлопроизводитель, к. секр. Феофанъ Даниловичъ *Залѣскій*.	Коблевская, 33.
Чиновникъ особыхъ порученій, к. секр. Іустинъ Матвѣевичъ *Дороганъ*.	Княжеская, 25.
Бухгалтеръ, надв. сов. Антонъ Варфоломѣевичъ *Протасевичъ*.	Ул. Витте, 15
Чиновникъ для полевой почты и телеграфа, тит сов. Петръ Петровичъ *Зепаловъ*.	Градоначальническая, 5.
Журналистъ и архиваріусъ, неимѣющій чина Акимъ Трофимовичъ *Лысенко*.	Раскидайловская, 42.
Старшій механикъ (вакансія)	
Младшій механикъ, неимѣющій чина Михаилъ Марковичъ *Гофманъ*.	Дегтярная, 16.

Помощники дѣлопроизводителя:

Губернскій секретарь Францъ Пахомьевичъ *Наумовичъ*	Коблевская, 10
Кол регистр. Владиміръ Семеновичъ *Карповъ.*	Коблевская, 33.
Кол. регистр. Василій Никифоровичъ *Овсянжинъ.*	Слоб.-Романовка, Городская, 27.
Неимѣющій чина Александръ Никодимовичъ *Поповскій*	Мастерская, 25.

Помощники бухгалтера:

Кол. ассес. Иванъ Федоровичъ *Гаудичъ.*	Херсонская, 44.
Губернскій секретарь Иродіонъ Іерофѣевичъ *Сидпуро.*	Пишоновская, 14.

Счетные чиновники:

Кол. регистр. Степанъ Григорьевичъ *Яковецъ.*	Коблевская, 10.
Неимѣющій чина Петръ Ивановичъ *Ляшенко*	Ст.-Портофранковская, 31.

Канцелярія Херсонскаго Губернскаго Предводителя Дворянства.

Франц. бульв, дача Рено.

Херсонскій Губернскій Предводитель Дворянства, Камергеръ Двора Его Императорскаго Величества дѣйст. ст. сов. Николай Федоровичъ *Сухомлиновъ*	Франц. бул., дача барона Рено. 15.
Секретарь канцеляріи губ пред. двор.. окончивш. Императ. Новоросс. универ, дв. Илья Діонисьевичъ *Иваницкій.*	Гулевая, 4.

Канцелярія Одесскаго Уѣзднаго Предводителя Дворянства.

Ново-Рыбная, 17.

Предводитель Дворянства Одесскаго уѣзда, стат. сов. баронъ Михаилъ Александровичъ *Рено.*	Маразліевская, 14.

Одесская Дворянская Опека.

Ново-Рыбная, 17.

Предсѣдатель Одесской Дворянской Опеки, стат. сов. баронъ Михаилъ Александровичъ *Рено.*	Маразліевская, 14.

Члены Опеки:

Д. с. с. Владиміръ Григорьевичъ *Добрянскій.*	Новосельская, 79.
К. секр. Ѳеофилъ Ѳеофиловичъ *Вдовиковскій.*	Ул., Гоголя, 6.
Письмоводитель опеки, тит. сов. Павелъ Васильевичъ *Григоренко.*	Новосельская, 73.

ДУХОВНОЕ ВѢДОМСТВО.

Высокопреосвященный *Димитрій,* Архіепископъ Херсонскій и Одесскій.	Софіевская, 7.
Преосвященный *Анатолій,* Епископъ Елисаветградскій, второй Викарій Херсонской епархіи.	Успенскій монастырь, на Больш. Фонтанѣ.

Духовная Консисторія.

Софіевская, 7..

Члены Консисторіи:

Протоіерей Александръ Васильевъ *Яновскій.*	Александ. проспек., 11.
Протоіерей Илья Филипповъ *Пчелкинъ.*	Старое кладбище.
Протоіерей Мелетій Аркадіевъ *Шаровскій.*	Александ. просп., 11.
Священникъ Антоній Алексѣевъ *Тимоѳеевъ.*	Соборная площадь, 3.
Священникъ Стефанъ Владиміровъ *Лобачевскій.*	Соборн. площ., 3.

Секретарь консисторіи кол. ас., Николай Владиміровъ *Чистяковъ.*	Софіевская, 7.
И. д. секретаря при Епархіальн. Архіереѣ, к. т., Андрей Ѳеодотовъ *Навроцкій.*	Софіевская, 7.

Столоначальники Консисторіи:

К. ас., Наумъ Павловичъ *Соханскій.*	Больш. Фонт., соб. дача.
К. ас., Иванъ Никитичъ *Апостоловъ.*	Софіевская, 7.
Н. ч, Василій Даніиловичъ *Орловскій.*	Нѣжинская, 20.
Н. ч, Константинъ Ѳеодоровичъ *Дмитріевъ.*	Княжеская, 13.
Казначей консисторіи кол. асес, Варлаамъ Дмитріевичъ *Мочульскій.*	Софіевская, 7.
Регистраторъ—тит. сов., Иванъ Маркеловичъ *Рукавичниковъ.*	Базарная, 38.
Архиваріусъ н. ч., Петръ Васильевичъ *Макѣевъ.*	Садиковская, 31.
Епархіальн. архитекторъ—тит. сов., Левъ Ѳеодоровичъ *Прокоповичъ.*	Спиридоновская, 10.

Одесская Духовная Семинарія.

Канатная, 99.

Ректоръ семинаріи—прот. Константинъ Васильевичъ *Бречкевичъ.*	Зданіе семинаріи.
Инспекторъ семинаріи—ст. сов., Константинъ Константиновичъ *Спасскій.*	Тоже.
Помощникъ инспектора семинаріи—Крести Господиновичъ *Господиновъ.*	Тоже.
Помощникъ инспектора семинаріи—Леонидъ Платоновичъ *Кротковъ*	Тоже.
Помощникъ инсп. сем. Николай Владиміровичъ *Подольскій.*	Тоже.
Духовникъ прот. Василій *Иващенко.*	Тоже.
Экономъ семинаріи свящ. Александръ *Новицкій*	Тоже.
Учитель образцовой школы при семинаріи діаконъ Александръ *Балануца.*	Тоже.

Преподаватели:

Ст. сов., Михаилъ Даниловичъ *Тарасевичъ.*	Куликовскій пер., 1.
Ст. сов., Евгеній Петровичъ *Логиновъ.*	Б. Арнаутская, 49.
Ст. сов., Евгеній Димитріевичъ *Бекетовскій.*	Ремесленная, 26.
Прот., Іоаннъ Хрисанѳовичъ *Стрѣльбицкій.*	Ботаническій пер., 3.
Ст. сов., Николай Дометіановичъ *Райскій.*	Ново-Рыбная, 28.
Ст. сов., Иванъ Капитоновичъ *Егуновъ.*	Куликовскій пер., 4.
Кол. сов., Веніаминъ Семеновичъ *Лотоцкій.*	Земская, 25.
Надв. сов., Петръ Ивановичъ *Рѣпновершинскій.*	Новая, 10.
Димитрій Васильевичъ *Ивановскій.*	—
Адамантій Николаевичъ *Діамантопуло.*	—
Врачъ семинаріи, кол. сов., Василій Васильевичъ *Гречулевичъ.*	
Учитель образцовой школы при семинаріи Симеонъ Ивановичъ *Мацко.*	Вокзальный пер., 3.
Учитель нѣмецк. яз. Оскаръ Эдуардовичъ *Скоканъ.*	Херсонская, 40.
Учитель француз. яз. Жильбертъ Петровичъ *Кулонъ.*	—

Почетный блюститель по хозяйственной части семинаріи пор. зап. артил., Павелъ Петровичъ *Котляревскій.*	Троицкая, с. д.
Фельдшеръ семинарской больницы Ѳеодоръ Кирилловичъ *Починщукъ.*	Въ зданіи семинаріи.

ВОЕННОЕ МИНИСТЕРСТВО.

Одесскій Военный Округъ.

Командующій войсками Одесскаго военнаго округа, генералъ-отъ-кавалеріи баронъ Александръ Васильевичъ *Каульбарсъ.*	Николаевскій бульваръ, дворецъ.
Помощникъ Командующаго войсками, генералъ-лейтенантъ Константинъ Петровичъ *Фанъ-деръ-Флитъ.*	Маразліевская, 2.

Адъютанты Командующаго войсками:

Ротмистръ Александръ Станиславовичъ *Дунинъ.*	Скобелевская, 9.
Капитанъ Сергѣй Дмитріевичъ *Натара.*	Преображенская, 18.

Состоящіе для особыхъ порученій при Командующ. войсками:

И. д. генерала для порученій при Командующемъ войсками—ген.-маіоръ Николай Константиновичъ *Крушевскій.*	Тираспольск., 22.
Штабъ-офицеръ для порученій при Командующемъ войсками, генеральнаго штаба подполк. Владиміръ Николаевичъ *Кисляковъ.*	Срѣтенскій пер., 6.

Военно-Окружной Совѣтъ.

Командующій войсками Одесскаго военнаго округа, генералъ-отъ-кавалеріи баронъ Александръ Васильевичъ *Каульбарсъ.*	Николаевскій бульваръ, дворецъ.
Помощникъ Командующаго войсками, генералъ-лейтенантъ Константинъ Петровичъ *Фанъ-деръ-Флитъ.*	Маразліевская, 2.
Начальникъ окружнаго штаба, генералъ-лейт. Федоръ Николаевичъ *Васильевъ.*	Въ зданіи штаба.
Начальникъ артиллеріи Одесскаго военнаго округа ген.-лейт. Николай Ивановичъ *Холодовскій.*	Елисаветинская, 13.
Начальникъ инженеровъ Одесскаго военнаго округа, воен. инжен.-маіоръ Михаилъ Фердинандовичъ *Галлеръ.*	Маразліевская, 44.
Окружной военно-медицинскій инспекторъ, докторъ медицины Николай Васильевичъ *Марковъ.*	Гулевая, 5.
Членъ отъ военнаго министерства дѣлопроизводитель совѣта, кап. Владиміръ Ниловичъ *Селезневъ.*	Французскій бул., 16.
Дѣлопроизводитель совѣта, подполк. Николай Петровичъ *Нейманъ.*	Ул. Кондратенко, 2.

Окружной Штабъ Одесскаго военнаго округа.

Канатная, соб. зданіе.

Командующій войсками, генералъ-отъ-кавалеріи баронъ Александръ Васильевичъ *Каульбарсъ.*	Николаевскій бульваръ, дворецъ.

Помощникъ его—генералъ-лейтенантъ Константинъ Петровичъ *Фанъ-деръ-Флитъ*.	Маразліевская, 2.
Начальникъ штаба генералъ-лейтенантъ Федоръ Николаевичъ *Васильевъ*.	Въ зданіи окружнаго штаба.
Окружный дежурный генералъ-маіоръ Карлъ Карловичъ *Шульце*.	Въ зданіи окружнаго штаба.
Начальникъ военныхъ сообщеній, генералъ-маіоръ Владиміръ Александровичъ *Архиповъ*.	Петербургск. гост.
Окружный генералъ-квартирмейстеръ, генералъ-маіоръ Эммануилъ Христіановичъ *Калнинъ*.	Канатная, 79.

Окружное Артиллерійское Управленіе.

Херсонская, 8.

Начальникъ артил.—ген.-лейт. Николай Ивановичъ *Холодовскій*.	Елисаветинская, 13.
Помощникъ, ген.-маіоръ Николай Васильевичъ *Добровольскій*.	Княжеская, 12.
Правитель дѣлъ, полков. Николай Сильвестровичъ *Анисимовъ*.	Новосельская, 1.

Штабъ 8-го армейскаго корпуса.

Бѣлинская, 9.

Командиръ корпуса, генерал-лейт. Иванъ Андреевичъ *Романенко*.	Ул. Гоголя, 3.
Начальникъ штаба, генер.-маіоръ Сергѣй Петровичъ *Некрасовъ*.	Успенская, 25.

15 Атиллерійская бригада.

Командиръ, ген.-маіоръ Александръ Николаевичъ *Стороженко*.	Улица Гоголя, 6.

Штабъ 15 пѣхотной дивизіи.

Херсонская, 36.

Начальникъ дивизіи, ген.-лейтентъ Дмитрій Николаевичъ *Безрадецкій*.	Уг. Французск. бульвара и Пироговской, 19.
Начальникъ штаба, полк. Александръ Павловичъ *Хануковъ*.	Херсонская, 24.

Управленіе 4-й стрѣлковой бригады.

Херсонская, 19.

Начальникъ бригады, ген.-маіоръ Владиславъ Францовичъ *Боуфалъ*.	Ул. Новосельскаго, 79.

14 стрѣлковый полкъ.

Канатная, 104.

Командиръ полка, полк. Георгій Алексѣевичъ *Даниловъ*.	3 станц. парового трамвая, дача Руфа.
Адъютантъ полка, поруч. Николай Осиповичъ *Лущицкій*.	При полку.

15 Стрѣлковый полкъ.

Командиръ, полков. Леонидъ Викторовичъ *Томашевичъ*.	Нѣжинская, 45.

59 пѣхот. Люблинскій полкъ.

Командиръ, полк. Дмитрій Епифановичъ *Скляревскій*.	Нѣжинская, 52.

60 пѣхот. Замосцскій полкъ.

Командиръ полка, Михаилъ Пантелеймоновичъ *Михайловъ*.	Херсонская, 42.

Военно-Окружный Судъ.

Предсѣдатель, генер.-лейт. Владиміръ Никаноровичъ *Нищенковъ.*	Театральный переул., 16.
Прокуроръ (вр. и. д.) ген.-маіоръ Адамъ Александровичъ *Заливскій.*	Софіевская, 3.

8-й Донской казачій полкъ

Командиръ, полк. Николай Афанасьевичъ *Карповъ.*	Уг. Софіевск. и Торговой, 15.
Уѣздный воин. нач., полк. Иванъ Михайловичъ *Архангельскій.*	Внѣшняя, 42.
Помощн. воин нач., подполк. Александръ Григорьевичъ *Павловъ.*	Софіевская, 8.

205-й пѣхот. резер. Измаильскій полкъ.

Командиръ, полк. Владиміръ Сигизмундовичъ *Вейль.*	Пироговская, 1.
Адъютантъ, подпор. Николай Ивановичъ *Жуковъ.*	Манежная, 34.

Кадетскій корпусъ.

Директоръ, ген.-м. Николай Александровичъ *Родкевичъ.*	Кадетскій корпусъ.
Инспекторъ, инж.-полк. Павелъ Ефимовичъ *Кошличъ.*	Кадетскій корпусъ.
Помощ. инспектора, подпол. Валеріанъ Ивановичъ *Арендтъ.*	Дача Подзолова, противъ корпуса.

Ротные командиры:

полковники:

Максиміліанъ Николаевичъ *Голѣевскій.*	Кадетскій корпусъ.
Матвѣй Феофиловичъ *Самоцвѣтъ.*	Тамъ-же.
Владиміръ Федоровичъ *Стерлиговъ.*	Тамъ-же.
Александръ Федоровичъ *Юркевичъ.*	Тамъ-же.

Пѣхотное юнкерское училище.

Начальникъ, ген.-м. Іосифъ Александровичъ *Микулинъ.*	Зданіе училища.
Инспекторъ классовъ, полков. Григорій Васильевичъ *Путята.*	Уютная, 6.
Помощ инспектора, кап. Николай Васильевичъ *Главацкій.*	Пироговская, 4.
Адъютантъ, ш. к. Петръ Павловичъ *Егоровъ.*	Новорыбная, 1.

Ротные командиры:

подполковники:

Анатолій Алексѣевичъ *Вахнинъ.*	Отрадная, д. Скведера.
Александръ Аполлоновичъ *Перелешинъ.*	Канатный пер., 4.
Борисъ Михайловичъ *Фонъ-Зигель.*	При училище.
Модестъ Альбертовичъ *Краккель.*	Тамъ-же.

Министерство Юстиціи.

Судебная Палата (Ново-Рыбная, с. зд.)

Старшій предсѣдат., тайн. сов. Павелъ Федоровичъ *Ошанинъ.*	Софіевская, 23.
Предсѣд. 1-го гражд. департ палаты, тайн. сов. Аркадій Васильевичъ *Лонгиновъ.*	Кузнечная, 33.
Предсѣд. 2-го гражд. департ палаты, тайн. сов. Вячеславъ Степановичъ *Оссовскій*	Уютная, 3.

Члены уголовнаго департамента:

Д. с. с. Николай Ивановичъ *Мерзляковъ.*	Лютеранскій пер., 3.
Д. с. с. Михаилъ Михаиловичъ *Сергѣевъ.*	Лютеранскій пер., 4.

Д. с. с. Владиміръ Степановичъ *Нечаевъ.*	Черноморская, 18.
Д. с. с. Владиславъ Ивановичъ *Пташинскій*	Маразліевская, 7.
Д. с. с. Владиміръ Эрастовичъ *Ващенко.*	Воронцовскій пер., 8.
Д. с. с. Владиміръ Федоровичъ *Серченко.*	Черноморская, 26.
Ст. с. Иванъ Викторовичъ *Галущинскій.*	Коблевская, 19.

Члены 1-го гражданскаго департамента:

Д. ст. сов. Вернеръ Вильгельмовичъ *Гольдманъ*	Новосельская, 79.
Д. с. с. Иванъ Васильевичъ *Рязановъ.*	Княжеская, 40.
Д. с. с. Михаилъ Михайловичъ *Ширяевъ.*	Черноморская, 18.
Ст. сов. Брониславъ Феликсовичъ *Верминскій.*	Маразліевская, 5.
Ст. сов Василій Васильевичъ *Овсянниковъ.*	Вагнеровскій пер., 3.
Ст сов. Афанасій Эразмовичъ *Бардзкій.*	—

Члены 2-го гражданскаго департамента:

Д. с. с. Петръ Фаддѣевичъ *Моравскій.*	Ново-Рыбная, 20.
Д. с. с. Александръ Осиповичъ *Либанъ*	Маразліевская, 3.
Д. с. с. Владиміръ Арсеньевичъ *Лебединцевъ.*	Нѣжинская, 47.
Надв. с. Александръ Степановичъ *Кордунянъ.*	Ул. Бѣлинскаго, 15.

Секретари Судебной Палаты:

Тит. сов. Дмитрій Емельяновичъ *Гинковъ.*	Ольгіевская, 9.
Кол. сов. Михаилъ Ивановичъ *Панаіотовъ.*	Кузнечная, 38.
Тит. сов. Петръ Николаевичъ *Джибелли.*	Елисаветинская, 4.

Прокурорскій надзоръ Одесской Судебной Палаты.

Ново-Рыбная, зд. судебныхъ установленій.

Прокуроръ одес. суд. палаты д. с. с. Анатолій Іосифовичъ *Полланъ.*	Херсонская, 42.
Товарищъ прокурора палаты д. с. с. Александръ Михайловичъ *Русиновъ.*	Преображенская, 1.
Товарищъ прок. пал. д. с. с. Адольфъ Игнатьевичъ *Богуцкій.*	Кузнечная, 22.
Товарищъ прок. палаты д. с. с. Николай Михайловичъ *Левченко.*	Коблевская, 41.
Секретарь при прок. одес. суд. палаты колл. секр. Георгій Алексѣевичъ *Федоровъ.*	Ольгіевская, 9.
Пом. секретаря палаты тит. сов. Борисъ Алексѣевичъ *Шкуратовъ.*	Новорыбная, 1.

Одесскій Окружный Судъ.

Новорыбная, зд. судебныхъ установленій.

Предсѣдатель Федоръ Ивановичъ *Анфиловъ.*	Лермонтовск. пер., 9.

Товарищи предсѣдателя:

Д. с. с. Николай Ивановичъ *Веревкинъ.*	Тираспольская, 8.
Д. с. с. Григорій Максимовичъ *Ульгренъ.*	Ново-Рыбная, 68.
Д. с. с. Владиміръ Каэтановичъ *Лютовскій.*	Княжеская, 27.
С. с. Клавдій Васильевичъ *Ляхницкій.*	Херсонская, 23.

Члены суда:

Д. с. с. Сергѣй Михайловичъ *Благовѣщенскій.*	Херсонская, 25.
С. с. Константинъ Ильичъ *Дужанъ.*	Нѣжинская, 11.
С. с. Алексѣй Ивановичъ *Дубинецкій.*	Маразліевская, 7.
С. с. Сергѣй Петровичъ *Голубевъ.*	Канатная, 62.
С. с. Семенъ Ильичъ *Андросовъ..*	Успенская, 113.
С. с. Александръ Филипповичъ *Андреевскій.*	Соборная площадь д. Попудовой.
С. с. Константинъ Николаевичъ *Курносовъ.*	Софіевская, 11.
С. с. Станиславъ Ромуальдовичъ *Буковскій.*	Софіевская, 11.
С. с. Леонидъ Валерьяновичъ *Сычевскій.*	Херсонская, 17.
С. с. Александръ Алексѣевичъ *Козловъ.*	Уютная, 7.

Кол. сов. Николай Николаевичъ *Мерзляковъ.*	Лютеранск. пер., 3.
Кол. сов. Андрей Григорьевичъ *Разградскій.*	Торговая, 3.
Кол. сов. Николай Дмитріевичъ *Тахчогло.*	Спиридоновская, 25.
Кол. сов. Григорій Емельяновичъ *Мазыкинъ.*	Коблевская, 14.
Кол. сов. Михаилъ Ивановичъ *Комарницкій.*	Маразліевская, 36.
Кол. сов. Илья Дмитріевичъ *Тодоровскій.*	Французскій бульв., 7.

Прокурорскій Надзоръ Одесскаго Окружнаго Суда.

Новорыбная, зданіе судебныхъ установленій.

Прокуроръ Одесскаго Окружного Суда дѣйств. ст. сов. Георгій Гавриловичъ *Чаплинскій.*	Елисаветинская, 17.

Товарищи Прокурора.

Статскіе совѣтники:

Николай Даниловичъ *Захаревичъ.*	„Крымская" гост.
Георгій Петровичъ *Жолтановскій.*	Екатерининская, 3.
Александръ Андреевичъ *Евпсихіевъ.*	Софіевская, 11.
Эрастъ Антоновичъ *Маевскій.*	Спиридоновская, 14.

Коллежскіе совѣтники:

Георгій Георгіевичъ *Милеантъ.*	Елисаветинская, 4.
Феликсъ Леонидовичъ *Мартыновскій.*	Базарная, 13.
Константинъ Михайловичъ *Данильченко.*	Торговая, 6.
Левъ Степановичъ *Корольковъ.*	Софіевская, 13.
Николай Алексѣевичъ *Сатинскій.*	Садовая, 16.

Надворные совѣтники:

Василій Афанасьевичъ *Нестеровскій.*	Софіевская, 11.
Николай Ивановичъ *Антипинъ.*	Успенская, 17.
Іосифъ Павлиновичъ *Каминскій.*	Ул. Витте, 6.
Иванъ Карповичъ *Тодоровичъ.*	Софіевская, 16.

Коллежскіе ассесоры:

Максимъ Максимовичъ *Клеменцъ.*	Ул. Витте, 19.
Георгій Петровичъ *Ненарокомовъ.*	Земская, 2[illegible].

Министерство Финансовъ.

Одесская Контора Государственнаго Банка.

Ул. Жуковскаго 11.

Управляющій Конторою, д. с. с. Павелъ Ивановичъ *Малицкій.*	Жуковская, 11.

Директоры:

Ст. сов. Тимоѳей Андреевичъ *Ахачинскій.*	Жуковская, 11.
Ст. сов. Василій Викентьевичъ *Высоцкій.*	Канатная, 11.
Тит. сов. Владиміръ Яковлевичъ *Фейгинъ.*	Жуковская, 11.

Одесское Казначейство.

Херсонская, 16.

Казначей, колл. сов. Матвѣй Осиповичъ *Яковенко.*	Зд. казначейства.
Старшій бухгалтеръ, колл. асс. Григорій Константиновичъ *Предаевичъ.*	Нѣжинская, 36.
Старшій кассиръ, колл. регистр. Дмитрій Артемьевичъ *Цивилинъ.*	Нѣжинская, 12.

Одесская Главная Складочная Таможня.

Таможенная площадь.

Управляющій д. с. с. Іеронимъ Францевичъ *Стрецкій.*	Уютная, 3.

Помощники управляющаго:

Ст. сов. Матвѣй Матвѣевичъ *Синцовъ.*	Отрадная, 14.
Колл. сов. Борисъ Ивановичъ *Ростовцевъ.*	Канатная, д. Переяславцева.

Одесское Отдѣленіе Государственнаго Дворянскаго Земельнаго банка.

Уг. Барятинскаго пер. и Маразліевской, 2.

Управляющ. отдѣл., д. с. с. Алексѣй Порфирьевичъ *Сухотинъ*.	Барятинскій пер., 2.

Одесское Отдѣленіе Крестьянскаго Поземельнаго Банка.

Уг. Барятинскаго пер. и Маразліевской, 2.

Управляющій (онъ же управляющій отдѣленіемъ Государственнаго дворянскаго земельнаго банка), д. с. с. Алексѣй Порфирьевичъ *Сухотинъ*.	Маразліевская, 2.
Непремѣнные члены:	
Ст. с. Николай Михайловичъ *Шехавцовъ*.	Юнкерскій пер., 11.
Ст. с. Борисъ Александровичъ *Моллеръ*.	Маразліевская, 5.
Кол. с. Порфирій Ивановичъ *Кгаевскій*.	Ул. Витте, 8.
Надв. сов. Владиміръ Викторовичъ *Анучинъ*.	Ново-Базарный пер., 4.
Кол. секр. Борисъ Дмитріевичъ *Кожуховъ*.	Херсонская, 42.

Южный Таможенный округъ.

Новосельская, 106.

Нач. округа, д. ст. сов. Аполлонъ Алексѣевичъ *Веденяпинъ*.	Ул. Новосельскаго, 106.
Окружн. ревиз., кол. сов. Сергѣй Афанасьевичъ *Кущъ*.	Ольгіевская, 15.

Херсонское Губернское Акцизное Управленіе.

Канатная, 11.

Управляющій акцизными сборами, д. ст. сов. Евстафій Константиновичъ *Истоминъ*.	Ул. Кондратенко, 11.
Старшій техникъ, ст. сов. Константинъ Ивановичъ *Протопоповъ*.	Ул. Кондратенко, 24.
Чиновникъ по судебной части, ст. сов. Петръ Владиміровичъ *Бедряга*.	М.-Арнаутская, 1.
Старшіе ревизоры:	
Ст. сов. Илья Васильевичъ *Билимовичъ*.	Карантинная, 6.
Ст. сов. Василій Евфимовичъ *Лебедевъ*.	М.-Арнаутская, 23.
Ст. сов. Николай Юрьевичъ *Рябчевскій*.	Ул. Бѣлинскаго, 13.
Секретари:	
Надв. сов. Михаилъ Ивановичъ *Капріели*.	Херсонская, 52.
Кол. ас. Иванъ Матвѣевичъ *Витвицкій*.	Ольгіевская, 1.

Одесское Окружное Пробирное Управленіе.

Лермонтовскій пер., д. Радбиля.

Управ. округ.—горн. инжен., ст. сов. Илья Егоровичъ *Сорокинъ*.	Лермонтовскій пер., домъ Радбиля.
Пробиреръ, кол. сов. Тимофей Максимовичъ *Копаневъ*.	Куликовскій пер., 6.
Помощ. пробир, тит. сов. Дмитрій Яковлевичъ *Пушкаревъ*.	Пушкинская, 43.
Помощ. пробир.—тит. сов Николай Агафоновичъ *Гервасій*.	Б.-Арнаутская, 7.
Помощ пробир., губ. секр. Петръ Петровичъ *Николаевъ*.	Ново-Рыбная, 15.

Одесская Повѣрочная № 12 палатка мѣръ и вѣсовъ.

Покровскій пер., 3.

Завѣд. палаткою Викторъ Николаевичъ *Домиво-Добровольскій*.	Каретный пер., 4.
Старшій повѣритель Алексѣй Ивановичъ *Астаповъ*.	Херсонская, 18.

Старшій повѣритель Владиміръ Петровичъ *Филипповъ.*	Лютеранскій пер., 7.
Младш. повѣритель Владиміръ Антоновичъ *Рылло.*	Коблевская, 9.
Практикантъ Аполлонъ Ѳеоктистовичъ *Сулемо.*	Нѣжинская, 43.
Письмовод. Дмитрій Михайловичъ *Назаровъ.*	Внѣшняя, 12.

Земскій Банкъ Херсонской губерніи.

Садовая, 3.

Предсѣдатель Правленія банка, дѣйств. ст. сов. Пантелей Петровичъ *Илашковъ.*	Садовая, 3.

Директора:

Надв. сов. Александръ Александровичъ *Брауверъ.*	Стурдзовскій переулокъ, 4.
Графъ Альбертъ Карловичъ *Сциборъ-Марховцкій.*	Обсерваторный пер., 9.
Надв. сов. Игнатій Лукьяновичъ *Байеръ.*	Нѣжинская, 52.
Д. ст. сов. Дмитрій Егоровичъ *Стражеско.*	Коблевская, 37.
Двор. Андрей Ивановичъ *Нестеренко.*	Ул. Гоголя, 23.

Наблюдательный Комитетъ.

Предсѣдатель, ст. сов. Андрей Николаевичъ *Фатуровскій.*	Малый переулокъ, 4.

Члены Комитета:

Баронъ Михаилъ Александровичъ *Рено.*	Маразліевская, 2.
Двор. Павелъ Петровичъ *Ганскій.*	Нѣжинская, 40.
Двор. Петръ Васильевичъ *Новицкій.*	г. Ананьевъ.
Двор. Константинъ Александровичъ *Шапошниковъ.*	Казарменный пер., с. д.
Казначей банка, ст. сов. Виталій Ивановичъ *Зоричъ.*	Торговая, 17.
Помощникъ казначея, двор. Викторъ Ивановичъ *Антоновичъ.*	Базарная, 2.
Секретарь, канд. правъ Николай Николаевичъ *Френкель.*	Средній Фонтанъ, 6-я станція, д. Нестеренко.
Бухгалтеръ, двор. Венедиктъ Рафаиловичъ *Воеводскій.*	Елисаветинская, 11.
Завѣдывающій облигаціоннымъ отд. двор. Александръ Леонтьевичъ *Черкесъ.*	Княжеская, 8.

Министерство Народнаго Просвѣщенія.

Управленіе Одесскаго Учебнаго Округа.

Ул. Кондратенко, 28.

Попечитель Одесскаго учебнаго округа, д. с. с., докторъ медицины Алексѣй Ивановичъ *Щербаковъ.*	Елисаветинская, 19.

Окружные инспектора:

Д. с. с. Николай Антоновичъ *Каминскій.*	Маразліевская, 24.
С. с. Тихонъ Ивановичъ *Виноградовъ.*	М.-Арнаутская, 1.
Правитель канцеляріи, кол. с. Александръ Николаевичъ *Стуковъ.*	Новосельская, 85.

Императорскій Новороссійскій Университетъ.

Уголъ Херсонской, Витте и Елисаветинской улицъ, по Преображенской ул., на Михайловской и Безыменной площ. и на Маломъ-Фонтанѣ.

И. д. Ректора, ординарный профессоръ, д. с. с. Сергѣй Васильевичъ *Левашевъ.*	Екатерининская пл., 7.

Историко-Филологическій Факультетъ.

Деканъ, д. с. с. Эрнестъ Романовичъ *Фонъ-Штернъ*. | Елисаветинская, 4.

Юридическій Факультетъ.

Деканъ, ордин. профес., ст. с. Петръ Евгеньевичъ *Казанскій*. | Балковская, 3.

Медицинскій Факультетъ.

Деканъ, ординар. профес., д. ст. с. Николай Михайловичъ *Поповъ*. | Гоголя, 23.

Физико-Математическій Факультетъ.

Деканъ не избранъ.

Факультетскія клиники:

Терапевтическая.

Завѣд., орд. профес., С. К. *Левашевъ*. | Ольгіевская.

Пропедевтическая (діагностическая).

Завѣд. орд. проф П. А. *Вальтеръ* | Херсонская, уг. Ольгіевск.,

Акушерско-гинекологическая.

Завѣд. экстра-орд. проф. В. Н. *Орловъ*. | Херсонская.

Хирургическая.

Завѣд. орд. проф К. М. *Сапѣжко*. | Херсонская.

Нервная.

Завѣд. орд. проф. П. М. *Поповъ*. | Ольгіевская.

Глазная.

Завѣд. орд. проф. С. С. *Головинъ*. | Ольгіевская.

Дѣтская.

Завѣд. экстра-орд. проф. В. Ф. *Якубозичъ*. | Ольгіевская.

Госпитальныя клиники.

Хирургическая.

Зав. орд. проф. П. А. *Щеголевъ*. | Херсонская.

Терапевтическая.

Зав. орд. проф. П. А. *Щеголевъ*. | Ольгіевская.

Кожно-венерическая.

Вакансія.

Психіатрическая.

Зав. орд. проф. П. М. *Поповъ*. | Ольгіевская.

Центральная амбулаторія.

Зав. экстро-орд. проф. В. П. *Орловъ*. | Валиховскій пер.

Дирекція народныхъ училищъ Херсонской губерніи. Мѣщанская, 4.

Директоръ, Александръ Владиміровичъ *Бѣлый*. | Мѣщанская, 4.

Ришельевская гимназія. Садовая, с. зданіе.

Директоръ, кол. сов. Евфимій Феодоровичъ *Дидуненко*. | Зданіе гимназіи.

Инспекторъ, с. с. Леонардъ Ивановичъ *Зубаловъ*. | Торговая, 19.

2-я Гимназія. Старопортофранковская, зданіе гимназіи.

Директоръ, с. с. Діонисій Осиповичъ *Шипинскій*. | Инвалидный пер., д. Эрисмана, 2.

И. о. Инспектора, с. с. Алексѣй Яковлевичъ *Никольскій*. | Зданіе гимназіи.

3-я Гимназія. Успенская, с. зданіе.

Директоръ Анатолій Павловичъ *Стефановъ.*	Зданіе 3-ей гимназіи.
Инспекторъ Иванъ Николаевичъ *Панащатенко.*	Вагнеровскій пер., домъ Скведера.

4-я Гимназія. Пушкинская, 9.

Директоръ, с. с. Евгеній Андріановичъ *Безсмертный.*	Зданіе гимназіи.
Исп. об. инспектора, кол. сов. Андрей Алексѣевичъ *Смирновъ.*	Греческая, 9.

5-я Гимназія. Уголъ Новорыбной и Гимназической, 13.

Директоръ, с. с. Ѳеодоръ Алексѣевичъ *Владычикъ.*	Зданіе гимназіи.
И. о. инспектора, с. с. Сигизмундъ Цезаріевичъ *Янушевскій.*	Стурдзовскій пер., 11.

Реальное училище. Новосельская, 87.

Директоръ, с. с. Корнелій Юліановичъ *Неклюевичъ.*	Новосельская, 87.
И. о. инспектора, надв. сов. Артамонъ Георгіевичъ *Артемьевъ.*	Новосельская, 87.

Реальное училище св Павла. Лютеранскій пер., 2.

Директоръ, с. с. Эрнестъ Романовичъ *фонъ-Штернъ.*	Уголъ Торговой и Херсонской.
Инспекторъ, с. с. Артуръ Владиміровичъ *Кренбергъ.*	Лютеранскій переул., 2.

Государственный контроль.

Одесская Контрольная Палата. Княжеская, 10.

Управляющій, д. с. с. Леонидъ Васильевичъ *Рутковскій.*	Нѣжинская, 49.
Помощ. Управляющ., ст. сов. Александръ Васильевичъ *Скарлато.*	Садовая, 6.

Генеральныя консульства:

Итальянское. Канатная, 28.

Генер. консулъ, колипендатор. Эдуардъ *Бонели.*	Канатная, 28.
Вице-Консулъ, кавалеръ Сильвіо Гверино *Коцціо.*	Отрадная, 2.
Драгоманъ ит. ген. конс. Альбертъ Петровичъ *Винченти.*	Канатная, 10.

Турецкое генеральное консульство. Херсонская 23.

Генеральный консулъ Мехмедъ Эссадъ *Бей.*	Херсонская, 23.
Вице-консулъ Николай Доссіосъ *Эффенди.*	Лермонтовск. пер., 5.
Секретарь Эрнестъ *Кнорре.*	Екатерининская, 6.
Драгоманъ Іосифъ *Поршеронъ.*	Екатерининская, 21.

Великобританское генеральное консульство. Греческая, 2.

Генеральный консулъ Чарлсъ Стюартъ *Смивъ.*	дача „Отрада", Отрадная, 6.
Вице-консулъ Харри Кревенъ *Рикардо.*	Греческая, 2.
Секретарь Джонъ Алексисъ *Вайтъ.*	Внѣшняя, 42
Переводчикъ Морицъ Волдемаръ *Роде.*	Воронцовскій пер., 8.

Румынское генеральное консульство. Новосельская, 96.

Генеральный консулъ Петръ Петровичъ *Маврогени.*	Новосельская, 96.
Переводчикъ, Василій Пасхальевичъ *Самуряно.*	Коблевская, 29.

Австро-Венгерское генеральное консульство. Ул. Кондратенко 4.

Генеральный консулъ Алоизій Семеновичъ *Погачаръ.*	ул. Кондратенко, 4.
Вице-консулъ Эммануилъ Михайловичъ *Тимчукъ.*	Канатная, 2.
Секретари:	
Георгій Карловичъ *Вегелеръ.*	ул. Кондратенко, 4.
Иванъ Ивановичъ *Сикора.*	ул. Кондратенко, 22.
Чиновники:	
Фридрихъ Осиповичъ *Островскій.*	ул. Маразли, 7.
Эдмундъ Ивановичъ *Унгурянъ.*	Спиридоновская, 10.

Германское генеральное консульство. Херсонская, 54.

Генеральный консулъ Вильгельмъ Вильгельмовичъ *Онесейтъ.*	Преображенская, 18.
Вице-консулъ Георгій Оттоновичъ *Стоббе.*	Карантинный пер., 11.
И. д. правителя канцеляріи Оскаръ Юльевичъ *Бальгорнъ.*	Куликовскій пер., 6.
Переводчикъ Николай Игнатьевичъ *Лукинъ.*	Куликовскій пер., 6.
Секретарь Генрихъ Карловичъ *Вильке.*	Степовая, 34.

Греческое. Николаевскій бульваръ, 1.

Генеральный консулъ Эммануилъ Георгіевичъ *Капсамбели.*	Николаевскій бульваръ, 1.
Замѣститель консула Павелъ Спиридоновичъ *Лефа.*	Нѣжинская, 59.
Драгоманъ Ѳеодосій Николаевичъ *Ненно.*	ул. Новосельскаго, 108.

Персидское. Торговая, 12.

Императорскій персидскій консулъ Иванъ Ивановичъ *Зайченко.*	Софіевская, 20
Секретарь Александръ Арутюновичъ *Ашиковъ.*	Гулевая, 10.
Столоначальникъ Николай Васильевичъ *Крюковскій.*	Каретный пер., 17.

Сербское. Стрѣльбищное поле, домъ Супинича.

Генеральный консулъ Гуюна Семеновичъ *Суппиничъ.*	Стрѣльбищное поле, собственная дача.

Консульства.

Японское. Воронцовскій пер., 4.

Японскій консулъ Наохико *Фукуда.*	Воронцовскій пер., 4.
Секретарь Сейго *Сасаки.*	Воронцовскій пер., 4.

Французское. Маразліевская, 12.

Консулъ Генрихъ *Моэтъ.*	Маразліевская, 12.
Вице-консулъ Луи *де-ла-Туръ.*	
Секретарь Генрихъ *Шабрути.*	Канатная, 26.
Переводчикъ Эдуардъ *Россе.*	Маразліевская, 48.

Испанское консульство. Греческая, 26.

Консулъ Эрнестъ Эдуардовичъ *Фрейре*	Преображенская, 15.
Вице-консулъ Альбертъ Рафаиловичъ *Хари.*	„Лондонская" гост.

Португальское консульство. Ланжероновская, 3.

Консулъ Альфредъ Осиповичъ *Рива.*	Скобелевская, 14.
Вице-консулъ Іосифъ Іосифовичъ *Шавани.*	Скобелевская, 14.

Швейцарское консульство. Ул Гоголя, 19.

Консулъ Эмиль Бенедиктовичъ *Вей.*	ул. Гоголя, 19.
Канцлеръ консульства Яковъ Плацидовичъ *Эттерлинъ.*	Торговая, 3.
Секретарь консульства Исаакъ Григорьевичъ *Левинъ.*	Греческая, 30.

Нидерландское консульство. Ланжероновская, 3.

Консулъ Иванъ-Вильгельмъ Рудольфовичъ *Мунцъ.*	Скобелевская, 14.
Вице-консулъ Людовикъ Рудольфовичъ *Мунцъ*	Греческая, 12.

Датское консульство. Гаванная, 10.

Консулъ Георгій Федоровичъ *Рафаловичъ.*	Гаванная, 10
Вице-консулъ Максъ Григорьевичъ *Берлинеръ.*	Театральн. пер., 16.

Бельгійское консульство. Маразліевская, 54.

Консулъ Оттонъ Павловичъ *Миллеръ.*	Маразліевская, 54.
Вице-консулъ бельгійско-под. Юльянъ Эрнестовичъ *Гай.*	Гаванная, 6.

Норвежское консульство. Воронцовскій пер, 3.

Консулъ Карлъ Карловичъ *Ферстеръ.*	Воронцовскій пер., 3.
Вице-консулъ Джонъ Гуннаръ *Кавеніусъ.*	Тамъ-же.

Соединенныхъ Штатовъ, Сѣверной Америки. Сабанѣевъ мостъ, 5.

Консулъ Джонъ Х. *Граути.*	Сабанѣевъ мостъ, 5.
Вице-Консулъ Альфредъ В. *Смитъ.*	Княжеская, 29.
Секретарь Морицъ *Роде.*	Воронцовскій пер, 8.

Шведское. Ланжероновская, 3.

Консулъ Оскаръ Оскаровичъ *Осбергъ.*	Ул. Кондратенко, 33.

Панамской Республики.

Австрійскій императ. совѣтникъ Маврикій Бенедиктовичъ *Шварцкопфъ.*	Скобелевская, 2.

Вице-консульства:

Бразильское. Греческая, 26.

Вице-консулъ Яковъ Абрамовичъ *Бродскій.*	Дерибасовская, 8.

Аргентинское. Греческая, 26.

Вице-консулъ Альбертъ Рафаиловичъ *Хари.*	Лондонская гост.

Коммерческое Агентство Болгарскаго Княжества. Нѣжинская, 56.

Генеральный консулъ Борисъ Пантелеймоновичъ *Кисимовъ.*	Нѣжинская, 56.
Секретарь канцлеръ Василій Христофоровичъ *Джапуновъ.*	Тамъ-же.
Служащій Киро Георгіевичъ *Теллаловъ.*	Тамъ-же.

Агентъ Министерства Иностранныхъ Дѣлъ въ Одессѣ.

Дѣйст. ст. сов. Александръ Николаевичъ *Юреневъ.*	Соборная площадь, 1.

Главное Управленіе Земледѣлія и Землеустройства.

Херсонско-Бессарабское Управленіе Земледѣлія и Государственныхъ Имуществъ. Пушкинская, 44.

Нач. управл. с. с. Михаилъ Михайловичъ *Вороновичъ.*	Пушкинская, 44.
И. д. помощн. нач. упр. чиновникъ особ. поруч. V класса при главноуправляющ. землеустр. и земледѣл. с. с. Альбертъ Богдановичъ *Гельдъ.*	Базарная, 34.
И. о. помощн. нач. управл., завѣдующ. Черноморско-Дунайскими рыбными промыслами кол. сов. Николай Васильевичъ *Семеновъ.*	Троицкая, 18.
Чиновникъ особ. поруч. тит. сов. Борисъ Карловичъ *Лемперманъ.*	Театральный пер., 10.
Инженеръ-гидротехникъ, надв. сов. Александръ Ивановичъ *Кортацци.*	Преображенская, 2.
Консультантъ главн. управл. землеустройства и земледѣлія по вопросамъ виноградарства и винодѣлія, чиновн. особ. поруч. при главноуправляющ., д. с. с. Василій Егоровичъ *Ташировъ.*	Канатная, 19.

Управленіе Юго-Западнаго Горнаго Округа. Коблевская, 42.

Окружный инженеръ, с. с. Людвигъ Іосифовичъ *Гонсіоровскій.*	Коблевская, 42.

Министерство Торговли и Промышленности.

Фабричная инспекція Херсонской губерніи.

Старш. фабр. инспекторъ Илья Ивановичъ *Поповъ.*	Канатная, 11.

Портовое Управленіе. Николаевскій бульв., 1.

Начальникъ порта Константинъ Георгіевичъ графъ *Толстой.*	Николаевскій бульваръ, 1.
И. д. старш. помощ. нач. порта Леонидъ Владиміровичъ *Борданосъ.*	Успенская, 9.
Млад. помощ. нач. порта Николай Львовичъ *Ивановъ.*	Новосельская, 79.
Портовый техникъ (кораб. инж.) Сергѣй Федоровичъ *Корнѣевъ.*	Воронцовскій пер., 8.
Портовый техникъ (инж. мех.) Николай Васильевичъ *Демченко.*	Елисаветинская, 1.
Портовый дѣлопроизв. Валеріанъ Ивановичъ *Михайловъ.*	Портовое управленіе.

Морское министерство.

Русское Общество Пароходства и Торговли. Ланжероновская, 1.

Директоръ, Александръ Карловичъ *Тимротъ.*	Дерибасовская, 4.
Начальникъ морской части Антонъ Георгіевичъ *Эмеретли.*	Греческая, 12,
Начальникъ ком. части Александръ Николаевичъ *Смирновъ.*	Канатная, 9.
Помощникъ начальника ком. части Василій Васильевичъ *Язевъ.*	Базарная, 40.
Начальникъ счетной части Станиславъ Владиславовичъ *Родзевичъ.*	Канатная, 44.

Контролеръ по приходу Леонидъ Васильевичъ *Скубенко.*	Дерибасовская, 5.
Завѣдующій контролемъ по расходу Евгеній Александровичъ *Нагель.*	Софіевская, 16.
Начальникъ юридич. части Николай Николаевичъ *Вусковичъ.*	Княжеская, 2.
Начальникъ строительной части Андрей Николаевичъ *Клепининъ.*	Лермонтовскій пер., 10.
Начальникъ отдѣла претензій Иванъ Карловичъ *Лаглеръ.*	Канатная, 10.
Дѣлопроизв. морской части Сергѣй Ивановичъ *Янушевскій.*	Нѣжинская, 58.
Главный врачъ Константинъ Александровичъ *Баевскій.*	Коблевская, 4.
Секретарь главной конторы Станиславъ Николаевичъ *Лаговскій.*	Дерибасовская, 4.
Дѣлопроизводитель сберегательно-вспомогательной кассы Михаилъ Ефимовичъ *Шкоратовъ.*	Маразліевская, 62.
Завѣдывающій ремесленной школой Николай Ивановичъ *Шварцъ.*	На эллингѣ Р. О. П. и Т.
Агентъ у Карантинной гавани, Габріель Феликсовичъ *Хржановскій.*	Въ агентствѣ Карантинной гавани.
Агентъ у Практической гавани, Василій Николаевичъ *Кубышкинъ.*	Въ агентствѣ у Практической гавани.

ОДЕССКІЙ УѢЗДЪ.

Министерство Внутреннихъ Дѣлъ.

Уѣздный предводитель дворянства, ст. сов., Михаилъ Александровичъ *Рено.*	Маразліевская, 4.

Уѣздный Съѣздъ.

Предсѣдатель—уѣздный предвод. дворянства, ст. сов., М. А. *Рено.*
Секретарь.

Земскіе Начальники:

1 уч.	поручикъ запаса Петръ Діонисьевичъ *Иваницкій.*	Ст. Еремѣевка, ю.-з. ж. д.
2 „	дворянинъ Владиміръ Ивановичъ *Майбородовъ.*	М. Севериновка.
3 „	дворянинъ Александръ Ивановичъ *Майбородовъ.*	С. Маріинское.
4 „	губ. секр. Генадій Васильевичъ *Добржанскій.*	М. Курисово.
5 „	ст. сов. Николай Филипповичъ *Бутенко.*	М. Кодинцово.
6 „	кол. асес. Михаилъ Николаевичъ *Малашевскій.*	С. Ландау.
7 „	н. ч. Александръ Владиміровичъ *Бибиковъ.*	Г. Очаковъ.
8 „	„ Аркадій Ивановичъ *Волчанецкій.*	Г. Одесса,

Уѣздная Земская Управа.

Предсѣдатель, ст. сов. Павелъ Сергѣевичъ *Аркудинскій.*
Члены: губ. секрет. Владиміръ Ивановичъ *Нестеренко.*
„ н. ч. Лаврентій Георгіевичъ *Рейхертъ.*
Бухгалтеръ Францъ Францовичъ *Билекъ.*
Статистикъ Альфонсъ Францевичъ *Окушко.*
Агрономъ Авксентій Григорьевичъ *Конша.*
Завѣд. сельско-хоз. бюро, кол. ас. Маріанъ Владиславовичъ *Козловскій.*
Инженеръ-технологъ баронъ Александръ Карловичъ *Фонъ-Штемпель.*
Инженеръ Фридрихъ Эдуардовичъ *Кюнеръ.*
Санитарный врачъ, кол. сов. Александръ Ивановичъ *Улыбашевъ.*
Ветеринарный врачъ, Семенъ Осиповичъ *Орловскій.*

Уѣздная Землеустроительная Коммиссія.

Предсѣдатель, ст. сов. баронъ Михаилъ Александровичъ *Рено.*
Непрем. членъ, двор. Николай Константиновичъ *Мартыновскій.*

Члены коммиссіи:

Предсѣд. Одесской Уѣздн. Земск. Управы Павелъ Сергѣевичъ *Аркудинскій.*
Подат. Инспекторъ, ст. сов. Павелъ Егоровичъ *Протопоповъ.*

Уѣздный членъ окружнаго суда, надв. сов. Павелъ Васильевичъ *Цвѣтковъ.*	Новорыбная, 64.
Старшій надзиратель за казенными землями Одесскаго уѣзда, кол. сов. Отонъ Витовичъ *Лучинскій.*	Коблевская, 41.

Гласные земства:

Ламбертъ Діонисьевичъ *Миллеръ.*	М. Фестеровка.
Викентій Станиславовичъ *Шеміотъ.*	Елисаветинская, с. д.
Фридрихъ Эдуардовичъ *Кюнеръ.*	Коблевская, 14.

Представители отъ крестьянъ:

Емельянъ Венедиктовичъ *Посунько.*	дер. Ковалевка.
Михаилъ Онуфріевичъ *Трофименко.*	д. Бѣлки.
Михаилъ Арсентьевичъ *Ярославскій.*	д. Новоселки.
Секретарь, поч. гражд. Иванъ Ивановичъ *Любинскій.*	Пушкинская, 78.

Дворянская опека.

Предсѣдатель, уѣздный предв. дворянства, ст. сов. Михаилъ Александровичъ баронъ *Рено*

Членъ, дѣйств. ст. сов. Владиміръ Григорьевичъ *Добрянскій.*

Членъ, кол. секр. Ѳеофилъ Ѳеофиловичъ *Вдовиковскій.*

Письмоводитель, т. с. Павелъ Васильевичъ *Григоренко.*

Уѣздное по Воинской Повинности Присутствіе.

Ново-Рыбная, 17.

Предсѣдатель Присутствія, предвод. дворянства Одесск. уѣзда Михаилъ Александровичъ баронъ *Рено.*	Маразліевская, 14.

Ч л е н ы:

Одесскій уѣздн. исправникъ, надв. сов. Иванъ Хрисанфовичъ *Янишевскій.*	Ул. Вите, 8.
Одесскій уѣздный воинскій начальникъ, полк. Иванъ Михайловичъ *Архангельскій.*	Спиридоновская, 26.
Членъ Одесской уѣздной земской управы, губ. секр. Владиміръ Ивановичъ *Нестеренко.*	Ул. Гоголя, 3.
Дѣлопроизводитель, п. п. гр. Петръ Ивановичъ *Компанъ.*	Отрадная, 2.

УѢЗДНАЯ ПОЛИЦІЯ.

Уѣздное Полицейское Управленіе.

г. Одесса:

Уѣздный Исправникъ, надв. сов. Иванъ Хрисанфовичъ *Янишевскій.*	Ул. Витте, 8.
Помощ. Исправника, тит. сов. Петръ Николаевичъ *Бочарниковъ.*	Тоже.
Секретарь, н ч. Ѳедотъ Григорьевичъ *Панченко.*	Тоже.
Столоначальники:	Тоже.
Н. ч. Захарій Константиновичъ *Артамоновъ.*	Тоже.
Н. ч. Титъ Андреевичъ *Можайловъ.*	Тоже.
Регистраторъ, н. ч. Николай Павловичъ *Смирновъ.*	Манежная, 21.

Исполнительные Чиновники:

Пристава:

1 стана, н. ч. Меѳодій Ѳедотовичъ *Крыжановскій.*	м. Северіновка.
2 „ губ. секр. Илья Васильевичъ *Терентьевъ.*	м. Курисово.
3 „ н. ч. Дмитрій Ярославовичъ *Ворожейкинъ.*	с. Нечаянное.
4 „ тит. сов. Николай Ивановичъ *Новосельскій.*	ст. Тилигульская.

В р а ч и:

Уѣздный врачъ, надв. сов. Михаилъ Эдуардовичъ *Тарновскій.*	Одесса. Внѣшняя, 40.

З е м с к і е:

Н. ч. Арій-Левъ Борисовичъ *Майлеръ.*	м. Северіновка.
Н. ч. Андрей Игнатьевичъ *Макаревичъ.*	Тоже.
Кол. ас. Самуилъ Николаевичъ *Равницкій.*	м. Фестерово.
Н. ч. Левъ Исааковичъ *Розенфельдъ.*	м. Курисово.
Н. ч. Киріакъ Дмитріевъ *Ламзаки.*	м. Раснополь.

Н. ч. Сигизмундъ Калистовичъ *Станкулъ*.	с. Ландау.
Н. ч. Гельдаръ-Бекъ *Палавандовъ*.	с. Нечаянное.
Н. ч. Борисъ Павловичъ *Лапкинъ*.	ст. Тилигульская.
Н. ч. Валентинъ Ипполитовичъ *Лучининъ*.	м. Анатольевка.
Кол. сов. Готфридъ Готфридовичъ *Шавинскій*.	г. Маяки.
Тит. сов. Людвигъ Федоровичъ *Шнейдеръ*.	ст. Еремѣевская.
Н. ч. Матвѣй Матвѣевичъ *Левонтинъ*.	г. Овидіополь.

Ветеринарные:

Н. ч. Павелъ Ивановичъ *Владыкинъ*.	м. Яновка.
Н. ч. Федоръ Ивановичъ *Соколовъ*.	м. Курисово.
Н. ч. Николай Михайловичъ *Загоруйченко*.	с. Ландау.
Кол сов. Савелій Александровичъ *Клячкинъ*.	г. Маяки.

Министерство Юстиціи.

Судебные Слѣдователи.

1 участ., кол. сов. Оскаръ Адольфовичъ *Куликовскій*.	г. Одесса.
2 „ *Клименко*.	г. Николаевъ.
3 „ к а. Федоръ Григорьевичъ *Милеантъ*.	м. Курисово.
4 „ А. И. *Шуллеръ*.	г. Очаковъ.

Нотаріусы:

Кол рег. Павелъ Михайловичъ *Тимофѣевъ*.	с. Ландау.
Мѣщ. Иванъ Михайловичъ *Гончаровъ*.	г. Маяки.
Иванъ Петровичъ *Ивановъ*.	г. Овидіополь.

Министерство Финансовъ.

Податной инспекторъ, ст. сов. Павелъ Егоровичъ *Протопоповъ*.	г. Одесса, Херсонская,16.

Городъ Очаковъ.

Министерство Внутреннихъ Дѣлъ.

Городская Управа.

Городской Голова, н. ч. В. И. *Орловъ*.

Члены управы:

Н. ч. *Яровенко*.
Н. ч. *Апанскій*.
Секретарь, н. ч. С. А. *Первашовъ*.

Городской Общественный Банкъ.

Директоръ, н. ч. С. Л. *Добжицкій*
Товарищъ директора В. И. *Соколовъ*.
„ „ И. И. *Павленко*.

Городской Сиротскій Судъ.

Предсѣдатель В. И. *Орловъ*,
Члены: И. И. *Андрющенко*.
М. Д. *Кубышкинъ*.

Полиція.

Приставъ, кол. асес. Андрей Васильевичъ *Акулининъ*.
Помощн. пристава, губ. секр. Вуколъ Сильвестровичъ *Лѣткезичъ*.

Почтово-Телеграфная контора.

Начальникъ, над. сов. А. А. *Святскій*.
Помощн. начальн. *Рудневъ*.

Мѣщанская Управа

Староста, П. В. *Ненароковъ.*
Члены Управы: І. Т. *Губницкій.*
П. А. *Вощилинъ.*

Духовное Вѣдомство.

Настоятель собора Н. Л. *Левицкій.*
Священники: Н. С. *Подгорскій.*
Н. П. *Алексѣевъ.*
П. А. *Савельевъ.*

Министерство Финансовъ.

Таможенная Застава.

Управляющій, кол. ас. А. Л. *Стоцкій.*
Помощники: кол. секр Ф. Ф. *Андре.*
„ кол. рег. К. П. *Монюшко.*

Гор. Маяки.

Министерство Внутреннихъ Дѣлъ.

Городское Общественное Управленіе.

Городской Староста, отст. подпор. Иванъ Михайловичъ *Лейманъ.*
Секретарь, двор. Іосифъ Николаевичъ *Яворскій.*
Бухгалтеръ, Иванъ Марковичъ *Федуловъ.*

П о л и ц і я.

Приставъ, кол. секр. Самуилъ Кузьмичъ *Силаевъ.*
Помощ. пристава, н. ч. Эдуардъ Фридриховичъ *Михаловскій.*

Сиротскій Судъ.

Предсѣдатель—отст. подпор. Иванъ Михайловичъ *Лейманъ.*

Почтово-телеграфная контора.

Начальникъ, кол. ас. Николай Николаевичъ *Зизда.*

Духовное Вѣдомство.

Священникъ Иванъ Константиновичъ *Павловскій.*
Священникъ Петръ Николаевичъ *Стояновъ.*

3-хъ классное городское училище.

Инспекторъ, Над. сов. *Потоцкій.*

Г. ОВИДІОПОЛЬ.

Министерство Внутреннихъ Дѣлъ.

Городская Управа.

Городской голова Иванъ Максимовъ *Артемовъ.*

Члены управы.

Мѣщ. Семенъ Савельевъ *Туркевичъ.*
Мѣщ. Павелъ Евдокимовъ *Симаковъ.*
Полиц. надзиратель, н. ч. Михаилъ Васильевичъ *Хмара.*
Начальникъ почтов. отдѣленія, кол. секр. Никонъ Григорьевичъ *Гадзевичъ*

Сиротскій Судъ.

Предсѣдатель Иванъ Максимовъ *Артемовъ.*

Духовное Вѣдомство.

Священникъ Николай *Копыловъ.*

Мѣщанское управленіе.

Староста Михаилъ Ивановичъ *Савельевъ.*

Городское 4-хъ классное училище.

Инспекторъ, кол. ас. Игнатій Кузьмичъ *Дехтяровъ.*

Г. НИКОЛАЕВЪ.

Министерство Внутреннихъ Дѣлъ.

Градоначальникъ, контръ-адмиралъ Александръ Ивановичъ *Мязговскій.*

Канцелярія Градоначальника.

Правитель канцеляріи, к. а. Владиміръ Александровичъ *Сергѣевъ.*
Казначей, поруч. зап. Николай Даниловичъ *Гресевъ.*
Дѣлопроизводитель 1 стола, н. ч. Савва Петровичъ *Поминальникъ.*
Помощникъ его, к. р. Петръ Ильичъ *Обольяниновъ.*
Дѣлопроизводитель 2 стола, к. р. Константинъ Васильевичъ *Шаманскій.*
Помощникъ его, г. с. Сергѣй Филипповичъ *Вайскерберъ.*
Чиновникъ особыхъ порученій, кол. ас. Александръ Евграфовичъ *Кровопусковъ.*
Архитекторъ градоначальства, к. а. Константинъ Петровичъ *Паризо-де-ла-Валеттъ.*
Старшій врачъ градоначальства, с. с. Леонтій Григорьевичъ *Ратнеръ.*
Городовой врачъ, к. с. Василій Ефимовичъ *Дуброва.*

Городская Полиція.

Полиціймейстеръ, к. с. Евгеній Васильевичъ *Подгорчый.*
Помощникъ полиціймейстера, н. с. Левъ Ѳомичъ *Савинъ.*

Пристава частей:

1-й Адмиралтейской части—тит. сов. Тимофей Ивановичъ *Корецкій.*
2-й Адмиралтейской части—к. а. Василій Трофимовичъ *Ильичевъ.*
Московской части—к. а. Александръ Захарьевичъ *Мельниковъ.*
Одесской части—к. а. Лука Лукичъ *Назаровъ.*
Портоваго участка—к. а. Памфаміръ Константиновичъ *Глизянъ.*
Пригородныхъ хуторовъ—к. а. Александръ Александровичъ *Подушкинъ.*
Заводской части—Федоръ Осиповичъ *Кошара.*

Сыскное Отдѣленіе.

Начальникъ отдѣленія—к. р. Константинъ Васильевичъ *Матвѣевъ.*
Помощникъ его—н. ч. Иванъ Поликарповичъ *Величенко.*

Помощники Приставовъ:

Тит. сов., Василій Константиновичъ *Матвѣевъ.*
Тит. сов., Іосифъ Акимовичъ *Сологубъ.*
Тит. сов., Федоръ Михайловичъ *Мелешко.*
Тит. сов., Николай Семеновичъ *Леонардъ.*
Тит. сов., Федоръ Гавриловичъ *Вирскій.*
Губ. с., Петръ Емельяновичъ *Пѣстунъ.*
Н. ч.: Николай Николаевичъ *Крутьковъ.*
„ „ Владиміръ Герасимовичъ *Сахаровъ.*
„ „ Василій Адамовичъ *Малиновскій.*

Канцелярія Городской Полиціи:

Секретарь, к. р. Павелъ Семеновичъ *Бѣлецкій.*
Казначей, к. секр. Константинъ Михайловичъ *Козьминъ.*
Столоначальникъ 1 стола, к. р. Василій Захарьевичъ *Фокинъ.*
Столоначальникъ 2 стола, н. ч. Александръ Семеновичъ *Леонардъ.*
Столоначальникъ 3 стола, тит. сов. Артемъ Романовичъ *Часовниковъ.*
Тюремный инспекторъ, тит. сов. Николай Николаевичъ *Пасынковъ.*

Городское Общественное Управленіе.

Городской голова, к. а. Николай Павловичъ *Леонтовичъ.*
Члены управы: Хрисанѳъ Матвѣевичъ *Матвѣевъ.*
„ „ Михаилъ Андреевичъ *Максимовъ.*
„ „ Петръ Іосифовичъ *Менкини.*

Секретарь управы, Исаакъ Яковлевичъ *Капланъ*.
Дѣлопроизводитель—Илья Веніаминовичъ *Бабаджанъ*.
„ Иванъ Яковлевичъ *Лучинскій*.
Городской архитекторъ, *Штукенбергъ*.

Мѣщанская Управа.

Мѣщанскій староста, Петръ Ивановичъ *Бородкинъ*.
Письмоводитель Платонъ Петровичъ *Мичинскій*.
Члены управы: Василій Филипповичъ *Грищенко*.
„ „ Василій Васильевичъ *Степашко*.

Городскіе Судьи:

1 уч.—Сергѣй Ивановичъ *Гайдученко*.
2 уч.— *Жилинъ*.
3 уч.—Феликсъ Викторовичъ *Станишевскій*.
4 уч.—Александръ Андреевичъ *Моторновъ*.
5 уч.—Дмитрій Кондратьевичъ *Овденко*.

Судебные Слѣдователи:

1 уч.—Владиміръ Наумовичъ *Романовскій*.
2 уч.—Петръ Ѳомичъ *Пуссепъ*.
3 уч.— *Протопоповъ*.
По важнѣйшимъ дѣламъ: Александръ Яковлевичъ *Головковскій*.

Товарищи Прокурора:

1 уч.—Яковъ Яковлевичъ *Жуковъ*.
2 уч.— *Богуславскій*.
3 уч.—Владиміръ Андреевичъ *Руденко*.

Казначейство.

Казначей, к. а. Борисъ Васильевичъ *Звѣревъ*.
Ста¦шій бухгалтеръ, к. а. Зиновій Михайловичъ *Владиміровъ*.
Бухгалтеръ 1 разряда, губ. секр. Гавріилъ Петровичъ *Широкій*.
„ „ „ к. р. Юрій Андреевичъ *Сергѣевъ*.
Кассиръ 1 разряда, губ. секр. Ксенофонтъ Захарьевичъ *Фокинъ*.
„ „ „ к. р. Ермолай Трофимовичъ *Слюсаренко*.
Бухгалтеръ 2 разряда, к. р. Иванъ Яковлевичъ *Богачевъ*.
Счетный чиновникъ, к. р. Петръ Матвѣевичъ *Кушнаревъ*.

Отдѣленіе Государственнаго Банка.

Управляющій—ст. сов. Николай Адамовичъ *Слободзинскій*.
Контролеръ, к. сов. Павелъ Нестеровичъ *Готовцевъ*.
Кассиръ, тит. сов. Миронъ Ивановичъ *Шатукъ*.
Бухгалтеръ, к. а. Николай Анатольевичъ *Цвѣтаевъ*.
Секретарь, к, сов. Яковъ Петровичъ *Румянцевъ*.
Помощникъ контролера, к. сов. Николай Васильевичъ *Петровъ*.
„ „ к. сов. Адамъ Филипповичъ *Довойно*.

Инспектора мелкаго кредита:

Колл. секр., Константинъ Константиновичъ *Александровъ*.
Колл. р., Петръ Ивановъ *Владиміровъ*.
Губ. с., Василій Ивановъ *Ивановъ*.

Г. ЕЛИСАВЕТГРАДЪ.

Министерство Внутреннихъ Дѣлъ.

Уѣздный Предводитель Дворянства с. с. Сергѣй Тимофеевичъ *Варунъ-Секретъ*. | Б. Перспективная, д. дворянства.
Секретарь—И. В. *Бересневичъ*. | Петровская, д. Кулаковской.

Дворянская Опека.

Предсѣдатель, предв. дворянства С. Т. *Варунъ-Секретъ*. | Б. Перепективная, д. дворянства.

Члены:

Полковникъ Н. П. *Скляревичъ*. | Невская, д. Малаева.
Ротмистръ Э. І. *Богдановичъ*. | Безпоповская, д. Тихуна.

Уѣздный Съѣздъ.

Предсѣдатель—уѣздный предводитель дворянства.
Секретарь С. М. *Купетинъ*. | Н.-Донская, соб. домъ.

Уѣздное по воинской повинности Присутствіе.

(Петровская ул., Дворянскій домъ).

Предсѣдатель—Уѣздный Предводитель Дворянства.

Члены:

Воинскій Начальникъ, полк. С. М. *Филоновъ*.
Уѣздный Исправникъ П. И. *Борисовъ*.
Гласный отъ земства К. Н. *Высоцкій*.
Представитель отъ города.
Дѣлопроизводитель—Е. Ф. *Борткевичъ*.

Жандармское Управленіе.

Помощ. Начальн. Губер. жанд. Управл. подполковникъ Н. Н. *Аплечеевъ*. | Миргородская, соб. д.
Ротмистръ М. К. *Жолнаркевичъ*. | Б. Донская, д. Лбова.

Городское Полицейское Управленіе.

Полиціймейстеръ П. Г. *Кузнецовъ*. | Бериславская, д. Волохина.
Помощ. Полиціймейстера Р. Н. *Тарнеровъ*. | Михайловская, соб. д.
Секретарь Г. Ф. *Батушанъ*. | Быковая, соб. д.

Исполнительные полицейскіе чиновники.

Приставъ 1-й части А. А. *Павлинъ*.
Помощники: В. И. *Ивановъ*.
М. А. *Юріенко*.
Приставъ 2-й части В. А. *Ильенко*.
Помощникъ *Колосовъ*.
Приставъ 3 части К. Н. *Демковичъ*.
Помощникъ Н. П. *Поповъ*.

Сыскное Отдѣленіе.

Начальникъ Отдѣленія А. А. *Кулаковъ*.
Помощникъ Начальника Отд. А. К. *Смирновъ*.
Надзиратели: А. Г. *Шевченко*.
А. А. *Табакъ*.
Городовой врачъ, к. сов. Лазарь Моисеевичъ *Бомзе*. | Петровская, домъ Дембовскаго.
Пунктовой ветеринарный врачъ, к. сов. Сергѣй Александровичъ *Зерцаловъ*. | Бобринецкая, соб. домъ.

Почтово-Телеграфная Контора.

Начальникъ А. Н. *Теръ-Іоаннесовъ*. | При почтѣ.
Помощникъ В. И. *Родославскій*. | Тамъ-же.

Городская Управа.

Городской Голова Н. И *Ивановъ.*	Безпоповская, соб. домъ.

Члены Управы:

Заступающій мѣсто гор. головы—С. С. *Рутковскій.*	Успенская, соб. домъ.
П. П. *Кесслеръ.*	Московская, соб. домъ.
М. С. *Макаровъ.*	Преображенская, соб. д.
М. И. *Макѣевъ.*	Петровская, соб. домъ.
Секретарь Н. В. *Федоровъ.*	Н. Донская.

Городская Дума.

Гласные:

Н. И. *Ивановъ.*	Безпоповская, соб. д.
С. С. *Рутковскій.*	Успенская, соб. домъ.
М. С. *Макаровъ.*	Преображенская, соб. д.
М. И. *Макѣевъ.*	Петровская, соб. домъ.
М. М. *Азминъ.*	Преображенская, соб. д.
Е. Л. *Бѣличенко.*	Нижне-Донская, соб. д.
А. О. *Волохинъ.*	Дворцовая, соб. домъ.
М. Н. *Воиновъ.*	Преображенская, соб. д.
М. Ф. *Гунькинъ.*	Покровская, соб. домъ.
Р. Е. *Дериченко.*	Б.-Перспективная, соб. д.
С. А. *Коломіецъ.*	Клинцовская, соб. д.
А. А. *Коренко.*	Б.-Перспективная, соб. д.
А. Н. *Макѣевъ.*	Покровская, соб. домъ.
Я. В. *Писецкій.*	Петровская, соб. домъ.
М. А. *Пулевичъ.*	Александровская, соб. д.
Ф. И. *Рыжиковъ.*	Дворцовая, соб. д.
Ф. П. *Сергѣевъ.*	Дворцовая, соб. домъ.
Н. Ф. *Угриновичъ.*	Ингульская, соб. домъ.
Ф. Ф. *Шрейтель.*	Крѣпостная пл., соб. д.
Г. Г. *Фальцъ.*	Александровская, соб. д.

и на правахъ гласныхъ—представители:

Земства—Г. В. *Викторовъ.*	Н. Донская.
и Духовенства—свящ. Г. И. *Сорокинъ.*	д. Покровской церкви.

Сиротскій Судъ.

Предсѣдатель—М. А. *Пулевичъ.*	Александровская, соб. д.

Члены Суда:

С. А. *Коломіецъ.*	Клинцовская, соб. д.
П. Е. *Потаповъ.*	Петровская, домъ Шлафштейна.

Письмоводитель

Г. Г. *Зануда.*	Успенская, д. Ковалева.

Мѣщанское Управленіе.

Успенская, общ. домъ.

Мѣщанскій Староста В. Я. *Коваленко.*	Солдатская, ул., соб. д.
Староста по сборамъ Г. А. *Коломіецъ.*	Петропавловская, соб. д.
Помощ. его М. И. *Финкель.*	Московская, соб. домъ.

Уѣздная Земская Управа.

Предсѣдатель—с. с Г. В. *Викторовъ.*	Н. Донская.

Члены Земской Управы:

Отст. пор. И. В. *Рогалевъ.*	Ингульская, ул.

К. Н. *Высоцкій.*	—
Т. с. И. Е. *Марьяновичъ.*	—
П. А. *Значко-Яворскій.*	Въ соб. имѣніи при с. Еланцѣ, Елис. у.

Уѣздная Землеустроительная Коммиссія.

(Ингульская ул., д. Угриновича).

Предсѣдатель, непремѣн. членъ, Уѣздный Предводитель Дворянства С. Т. *Варунъ-Секретъ.*	
Непремѣн. членъ – Н. Ф. *Угриновичъ.*	Ингульская, соб. домъ.

Члены:

Г. В. *Викторовъ.*	Н. Донская.
И. Ф. *Петровъ.*	Быковая, д. Зеленскаго.
А. С. *Атаманчуковъ.*	(Податной Инспекторъ 1 уч.)

Военное Вѣдомство.

Начальникъ гарнизона, г. м. А. Е. *Жданко.*	Петровская, д. Кацъ.

136-й пѣх. Таганрогскій полкъ.

Командиръ, полковн. К. Х. *Блюмгардтъ.*

Кавалерійское Училище.

Начальникъ училища, г.-м. А. В. *Новиковъ.*	Зданіе училища.
Инспекторъ классовъ, полк. В. Г. *Лишинъ.*	Кіевская, с. д.
Помощ. инспектора, подполк. А. С. *Карпенко.*	Зданіе училища.
Адъютантъ, ротм. В. А. *Знойко.*	Тамъ же.

Инженерная дистанція.

Начальн. дистанціи (вр. и. д.) инж., ген.-м. А. Ѳ. *Павловъ.*	Зданіе Инжен. дистанціи.

Управленіе Воинскаго Начальника.

Начальникъ, полк. С М. *Филоновъ.*
Дѣлопроизводитель, шт.-кап. *Федоровъ.*

Казенныя конюшни.

Завѣдующій, ротм. В. С. *Даниловичъ.*	Московская.

Министерство юстиціи.

Окружный Судъ.

Предсѣдатель—Яковъ Михайловичъ *Затворницкій.*	Александровская, д. Колмакова.
Товарищъ предсѣдателя—Александръ Евграфовичъ *Бенескриптовъ.*	Гостинница Коваленко.

Члены Суда:

Г. Ф. *Громадзскій.*	Петровская, с. д.
В. Т. *Собичевскій.*	Вокзальная, д. Величковскаго.
В. А. *Никитинъ.*	Петровская, д. Григоровича.
Б. И. *Буреръ.*	Успенская, д. Заславскаго.
Л. Н. *Козинцевъ.*	Бериславская, д. Морохо-вича.
П. И. *Долотинъ.*	Н.-Донская, д. Шкроба.
В. И. *Васильевъ.*	Успенская, д. Авербуха.
И. І. *Власьяновичъ.*	Бериславская, д. Морохо-вича.

П. И. фонъ *Зигернъ-Корнъ.*	Карабинерская, д. Дубровинскаго.
О. О. *Лисецкій.*	Бериславская, д. Мороховца.
Прокуроръ Иванъ Ивановичъ *Можаровъ.*	Уг. Ингульской и Дворцовой, д Гунькиной.

Товарищи Прокурора:

В. Ф. *Вербицкій.*	Верхне-Донская, д. Коровникова.
М. С. *Васютинскій.*	Бериславская, д Еленевской.
Н. М. *Бедровъ.*	Михайловская, д. Попроцкаго.
Н. В. *Желудкинъ.*	Александровская, д. Яцемирскаго.
П. К. *Маловичко.*	Безпопов., д. Маховскаго.
В. К. *Мысовскій.*	Выгонная, д. Гродскаго.

Судебные Слѣдователи:

По важнѣйшимъ дѣламъ В. І. *Лукинъ.*	При Окружномъ Судѣ.
1 участка В. А. *Кочубинскій.*	Тамъ-же.
2 „ В. М. *Волковъ.*	г. Новомиргородъ.
3 „ М. М. *Гроссманъ.*	г. Бобринецъ.
4 „ В. Т. *Рихтеръ.*	г. Вознесенскъ.
5 „ А. А. *Тулубъ.*	г. Елисаветградъ, Успенская.
6 „ В. Н. *Камеровичъ.*	г. Ольвіополь.
7 „ В. І. *Кулицкій.*	г. Елисаветградъ В.-Донская, д. Лбова.
8 „ О. С. *Кнотте.*	г. Бобринецъ.
9 „ Н. В. *Недзвѣдскій.*	пос. Новоукраинка.
10 „ Ф. А. *Невяровичъ.*	м. Добровеличковка.
11 „ И. И. *Чорба.*	г. Бобринецъ.
12 „ С. І. *Жизневскій.*	пос. Новоархангельскъ.
13 „ М. Д. *Щербакъ.*	м. Братское.
14 „ В. В. *Бларамбергъ.*	м. Казанка.

Присяжные Повѣренные:

М. С. *Александровичъ.*	Б.-Перспективная, д. Купченко.
Г. Я. *Береншитейнъ.*	Успенская, д. Родкевичъ.
П. П. *Барановскій.*	Б.-Перспективная, д. Шишковской.
С. М. *Бѣлино-Бѣлиновичъ.*	Полицейск. пер., д. Якубовскаго.
Я. Г. *Бернштейнъ.*	Успенская ул. д. Родкевичъ
С. Р. *Войнаровичъ.*	Полицейск. пер, д. Якубовскаго.
М. Е. *Гольденбергъ.*	Успенская, д. Довгаля.
С. Ф. *Бомбровскій.*	Безпоповская, д. Барскаго.
М. М. *Зархе.*	Н.-Донская, д. Якубовскаго.
М. П. *Ивановъ.*	Алексѣевская, с д.
Е. С. *Краевъ.*	Н.-Донская, д. Томпакова.
Кассюро Н Н.	Дворцовая, д. Гунькиной.
Меттъ Я. А.	Невская ул., д. Подольскаго.
Міятовичъ А. И.	Успенская ул., прот. Талмудъ-Торы.
Поляновскій А. М.	В.- Донская ул., с. д.
Плотниковъ Н. М.	Б.-Перспективная ул, с. д.
Покрасовъ Л. З.	2 ч., Дворцовая ул., с. д.

Погребецкій И. Е.	Успенская ул., д. Новокшанова.
Сахневичъ И. А.	1 ч., Успенская ул., д. Тобѣлевичъ.
Сулхановъ П. П.	Невская, д. Барскаго.
Шорштейнъ Н. О.	Ивановская ул., д. Якубовскаго.
Якубовскій А. А.	Ивановская ул., с. д.
Якубовскій Н. А.	Нижне-Донская ул., с. д.

Помощники присяжн. повѣрен.:

С. О. *Загорскій*.	Верхне-Донская ул., д. Борткевичъ.
С. П. *Крамаренко*.	Н.-Донская, д. Довгаленко.
А. М. *Розенштейнъ*.	Невская ул., соб. домъ.

Частные повѣренные (при Окружномъ Судѣ).

В. А. *Сафонскій*	Петровская ул., д. Лашкарева
А. О. *Яцевичъ*.	Московская, с. д.

Непрактикующіе присяжн. повѣр. и помощн.

Гольденбергъ І. А.	Михайловская, ул., д. Тернерова.
Горшковъ Д. С.	Московская, с. д.
Ивановъ Н. И.	Безпоповская ул., с. д.
Левитскій Н. В.	Костельная, д. Сметаниной

Нотаріусы:

П. І. *Кулицкій* (старшій нотаріусъ).	Канц. при окружн. судѣ.
І. И. *Завадовскій*.	Невская ул., д. Розенштейна.
А. А. *Лукашевичъ*.	Миргородск. ул., д. Соловьева.
А. И. *Селевинъ*.	Успенская ул., д. Заславскаго.
В. Г. *Шевченко*.	Успенская ул., д. Купченко.
А. Ф. *Якубовскій*.	Н.-Донская ул., соб. домъ.
И. В. *Барыбинъ* и Ис. Е. *Калужскій*.	г. Бобринецъ.
Ив. Е. *Калужскій*.	г. Новомиргородъ.
Ѳ. О. *Кривицкій*. и Л. И. *Добровольскій*.	г. Вознесенскъ.
В. И. *Томашевскій*.	г. Ольвіополь.
В. П. *Жуковскій*.	г. Новогеоргіевскъ.
Г. С. *Гуревичъ*.	г. Александрія.
В. П. *Павловъ*.	г. Александрія.
В. В. *Сененко*.	м. Ровное.
М. М. *Никитюкъ*.	м. Братское.
В. О. *Николаевъ*.	м. Новоукраинка.
Б. П. *Флитъ*.	п. Новая-Прага.
Г. Л. *Карбоньеръ*.	п. Новоархангельскъ.

Судебные Пристава:

Н. Н. *Павловскій*.	Верхне-Быковская, соб. д.
Д. Е. *Бѣлый*.	Б.-Перспект., д. б. Зеленщенко.

Камеры Уѣздн. член. Окружнаго Суда.

1-го участка Г. А. *Палеологъ*—камера	Петровская ул., уѣздный съѣздъ.
2-го „ А. И. *Ефимовскій*. „	Б.-Персп., д. Барскаго.
3-го „ И. Ф. *Петровъ*. „	Петровская, уѣздный съѣздъ.

Городскіе судьи г. Елисаветграда.

1-го участка С. О. *Слодковскій.*	Невская, д. Додина.
2-го „ А. В. *Верзиловъ.*	Чечорскій пер., д. Маскалева.
3-го „ (и. д.) Н. Д. *Смирновъ.*	Петров., д. Выхровой.

Городскіе судьи въ уѣздѣ.

А. А. *Каминскій.*	Вознесенскъ.
Н. Н. *Бисарновъ.*	Новомиргородъ.
Терпиловскій.	Бобринецъ.

Земскій арестный домъ.

Смотритель—*Балинъ*

Елисаветградская тюрьма.

Начальникъ— *Я. П. Добровольскій.*	Квартира при тюрьмѣ.

Помощники его:

В. Г. Артамоновъ.	Квартира при тюрьмѣ.
П. Д. Костенко.	„ „ „
П. П. Климовъ.	„ „ „
І. І.Никитюковъ.	„ „ „
К. Н. Поляковъ.	„ „ „

Министерство Финансовъ.

Отдѣленіе Государственнаго Банка.

Управляющій *С. С. Узловскій.*	Зданіе Банка.
Контролеръ *Т. С. Бондарь.*	Тамъ-же.
Кассиръ *А. В. Фроловъ.*	Тамъ-же.
Бухгалтеръ *Б. А. Галіевскій.*	Московск., д. Кирѣевскаго
Секретарь *А. А. Кузнецовъ.*	Зданіе Банка.

Уѣздное Казначейство.

Казначей *Н. П. Калина.*	Михайловская, д. Блока.
Старшій Бухгалтеръ *Н. А. Юдинъ.*	Кирпичный пер., соб. д.

Акцизное Окружное Управленіе 2-го округа.

Надзиратель *Н. А. Антоновскій.*	Михайловская, д. Кошкина.

Помощники:

М. И. Бенескулъ.	Бериславская, д. Еленевской.
А. П. Роговскій.	Михайловская, соб. д.
И. М. Воробьевъ.	Кіевская, д. Слюсаренко.
В. Г. Герингъ.	Невская, д. Песецкаго.
П. А. Перельманъ.	Сѣверная гостинница.
Д. В. Волковъ.	п. Новоархангельскъ.
Податной инспекторъ, кол. сов. *П. С. Чубаревъ.*	Преображенская, д. Тартаковскаго.

Духовное Вѣдомство.

Благочинный Елисаветградскаго округа, протоіерей *П. П. Колосовъ.*	Покровская, домъ Шишковской.

Министерство Народнаго Просвѣщенія.

Мужская Гимназія.

Учащихся—324. По вѣроисповѣданіямъ они подраздѣляются: православн.—271, католиковъ—10, евреевъ—42 и караимовъ—1. Плата въ годъ во всѣхъ

классахъ 60 руб. При гимназіи существуютъ О-во вспомоществованія бѣднѣйшимъ воспитанникамъ—предсѣдатель И. Е *Марьяновичъ*, Московская, д. Енохина и родительскій комитетъ—предсѣдатель В. А. Никитинъ. Петровская Библіотека насчитываетъ о оло 3000 томовъ Среди учебнаго года допускаются къ экзаменамъ лица, претендующія на званія: аптекарскаго ученика, начальнаго учителя, вольноопредѣляющагося, учителя домашняго и уѣзднаго и на классный чинъ. За экзаменъ взимается на домашняго и уѣздн. учителя—10 руб., а съ остальныхъ—3 руб.

Почет. попечит. Н. И. *Ивановъ*, Безпоповская, соб. д. Директоръ, ст. сов. П. А. *Александровскій*—при гимназіи. И. о. инспектора—М. Н. *Шишковъ*, при гимназіи.

Общественная женская гимназія.

Въ 1860 году открыто въ Елисаветградѣ Дѣвичье Училище, преобразованное въ 1869 году въ Общественное Училище 1 го разряда и. наконецъ въ 1870 году въ общественную гимназію. Классовъ: подготовительные, младшій и старшій, 7 основныхъ. 7 пералельныхъ и 8 дополнительный. Плата: приготов. младш.—35 руб., пригот старш —50 руб., 1-й, 2-й и 3-й—60 руб, 4 й, 5-й, 6-й и 7 й—70 руб., 8-й—80 руб. Учащихся—659. Содержится на средства города и земства.

Попечительный совѣтъ: предсѣдатель—Н. И. *Ивановъ*, Безпоповская, с. д. Общество вспомоществованія учащимся при гимназіи возникло въ 1870 году. Членовъ—85 Правленіе: предсѣдатель—П. А. *Александровскій*—директоръ мужской гимназіи. Родительскій комитетъ: предсѣдатель—Г О. *Волохинъ*; товар. предсѣдат.—В. И. *Васильевъ*, Безпоповская, д. Бавскаго. Предсѣдатель педаг. совѣта—П. А. *Александровскій*, зданіе мужской гимназіи. И. о. начальницы—А. И. *Алексѣева*, зд. гимназіи.

Земское Реальное училище.

Основано въ 1870 году, имѣетъ права правительственныхъ училищъ и находится въ вѣдѣніи Мин. Нар. Просв. Классы: приготовительный, шесть основныхъ и 7-й дополнительный. Училище помѣщается въ зданіи земства, Бульв. ул. Учащихся – 325. По вѣроисповѣданіямъ: правосл.—256, римско католич.—19, лютеранъ—9, евреевъ—41.

Училищемъ завѣдуетъ правленіе, поч. попечит. и предсѣдатель Г. В. *Викторовъ*, Н.-Донская.

Родительскій комитетъ: Предсѣдатель С. А. *Эммануэль*, Бобринецкое шоссе, с. д

Директоръ Р. О. *Конахевичъ*—зд. училища. И. о. инспектора В. К. *Тарановичъ*, Чигиринская, д. Близнина

При училищѣ имѣются: ученическая библіотека,—наличныхъ книгъ 1203, кабинеты: физическій, естественныхъ наукъ и другихъ учебныхъ пособій. химическая лабораторія для нуждъ училища, метеорологическая станція—зав. уч. физики и математики Р. В *Пржишиховскій*, Н.-Донская д. Шиманоскаго. Ученическая касса—средства 377 руб.

Общество вспомощестзованія ученикамъ. Предсѣдатель директоръ Р. О. *Конахевичъ*.

Общественное Коммерческое училище.

Дворцовая ул.—для дѣтей обоего пола, учрежденное О вомъ распространенія коммерческаго образованія въ 1908 году. Состоитъ въ вѣдѣніи Мин. Торговли. Полный курсъ ученія продолжается семь лѣтъ. Для приготовленія къ поступленію въ училище, при немъ открытъ приготовительный классъ съ двумя (младшимъ и старшимъ) отдѣленіями. Въ первый классъ училища принимаются дѣти въ возрастѣ 10—13 лѣтъ имѣющія познанія, необходимыя для поступленія въ первый классъ реальныхъ училищъ. Въ приготовительный классъ при училищѣ принимаются дѣти не моложе 8-ми лѣтъ (въ младшее от-

дѣленіе) и 9-ти лѣтъ (въ старшее отдѣленіе) и не старше 11-ти лѣтъ. Ученики, окончившіе полный курсъ училища, получаютъ аттестаты и удостаиваются званія личнаго почетнаго гражданина. Ученики, окончившіе курсъ ученія съ отличіемъ, удостаиваются званія кандидата коммерціи. По воинской повинности льгота 1-го разряда Евреи принимаются въ предѣлахъ 50%-ной нормы. Плата за правоученіе: за мальчиковъ младш. и старш. приготов.—80 руб, 1 и 2 кл — 100 руб., 3 и 4—125 руб, 5 и 6—150 руб., 7 кл — 175 руб.; за дѣвочекъ—младш. и старш., 1 и 2 кл.—половина, въ остальныхъ—60 руб. Первый выпускъ училища въ 1910 году. Учащихся болѣе 700.

Во главѣ управленія училищемъ состоитъ попечительный совѣтъ. Тов. предс. Б. І. *Темкинъ*.

Имѣется также родительскій комитетъ. Предсѣдатель *Трутовскій* А. Я., Тов. предс. *Рѣзниковъ* И. З. *Верховскій*—секретарь. Администрація училища: директоръ, предсѣд. педаг. комит та и непремѣнный членъ попеч. сов.—В. В. *Александровъ*, уг. Безпоповск. и Миргородск., Инспекторъ — В. И. *Харціевъ*, Сѣверная гостиница.

Коммерческое училище В. В. Бончъ-Бруевича.

Смѣшаннаго типа, открыто въ 1906 г.—Б.-Перспективная. Училище пользуется всѣми правами правительственныхъ и общественныхъ коммерческихъ училищъ. Оно состоитъ изъ семи основныхъ и двухъ приготовительныхъ классовъ. Въ училищѣ обучается 304 учащихся, изъ нихъ 60% евреевъ. При училищѣ имѣются химическая лабораторія, физическій, естественный и рисовальный кабинеты.

Директоръ—Н. Н. *Корытинъ*. Учредитель В. В. *Бончъ-Бруевичъ*, онъ-же членъ хозяйствен. комитета.

Частная Женская Гимназія.

Учрежденная А. Н. *Ефимовской* (Б.-Перспективная, д. Барскаго)—съ правами правительственныхъ гимназій. Классы: 7 основныхъ, 2 приготовительныхъ: младшій и старшій и 8 дополнительный. Плата въ годъ: мл. пригот. 35 руб., ст. пригот. 75 руб.; 1 и 2—80 руб.; 3. 4, 5, 6 и 7—85 руб.; 8—125 р. При гимназіи—О-во вспомоществованія нуждающимся учащимся и родительскій комитетъ. Сформированы классныя коммиссіи.

Предсѣд. Попечит. Сов.: С. Т. *Варунъ-Секретъ*, Большая-Перспективная—Дворянскій домъ. Предсѣд. педагог. сов. И. И. *Бортовскій*, Миргородская, домъ Сикорскаго. Начальница А. Н. *Ефимовская*, зд. гимназіи.

Частная Женская Гимназія.

Учрежденная М. Д. *Госсленъ* въ 1906 году (Петровская, д. наслѣдн. Гавриленко). Права и программа правительственныхъ гимназій. Приготовительный классъ (2 отдѣленія) Въ 1909 году открылся 6-й классъ. Учащихся 220. Плата: приготовительные: мл. 35 руб., старш.—70 р., 1 и 2—80 руб., 3—85 руб., 4 и 5—90 руб.

Мужская Прогимназія Крыжановскаго.

Уголъ Петровской и Михайловской улицъ. Открыта въ 1907 году. Въ 1909 году открылся 3-й классъ. Учредитель М. К. *Крыжановскій*, уг. Александр. и Петр. с. д.

Профессіональное обученіе.

Въ послѣдніе годы городское управленіе и общественныя организаціи обратили серьезное вниманіе на постановку профессіональнаго обученія и въ результатѣ въ Елисаветградѣ возникло нѣсколько образцовыхъ профессіональныхъ школъ.

Ремесленные классы.

При городскомъ 5-мъ народномъ училищѣ. Отдѣленіе столярное и слѣсарно-механическое. Принимаются окончившіе курсъ нач. школъ. Хорошо оборудованныя мастерскія.

Живописно-малярные классы.

При Фирсовской гор. школѣ. Подготовка прекрасныхъ мастеровъ. Альфрейныя и др. изящныя работы.

Еврейское ремесленное училище.

При общественной талмудъ-торѣ, Безпоповская ул., преобразовано въ 1904 году изъ существовавшихъ при т.-торѣ ремесленныхъ отдѣленій. Курсъ обученія 4-лѣтній. Принимаются окончившіе народную школу или выдержавшіе соотвѣтственное испытаніе, въ возрастѣ не менѣе 12—13 лѣтъ. Имѣется два отдѣленія—слесарно-механическое и столярно-модельное Мастерскія оборудованы (преимущественно собственными средствами) механическими двигателями и станками. Помимо ремеслъ преподаются кромѣ общеобразовательныхъ спеціальные предметы—механика, технологія, техническое черченіе и эскизное рисованіе. Училище принимаетъ заказы и выработало спеціальное производство мельничныхъ машинъ. Окончившіе получаютъ свидѣтельство на званіе подмастерья, а по истеченіи трехлѣтней практики свидѣтельства эти обмѣниваются на званіе мастера, и пользуются правомъ повсемѣстнаго жительства. Бюджетъ около 10 тысячъ, при чемъ отъ еврейск. колонизаціоннаго общества рем. училище получаетъ 5 тысячъ и доходъ отъ мастерскихъ достигаетъ $3^1/_2$ тысячъ—остальныя средства черпаются изъ мѣстныхъ общественныхъ суммъ. Составъ учащихся 54 чел Первый выпускъ въ 1909 году

Завѣдующ. училищемъ Е. Т. *Шилытъ*, Московск., д. Бардаха. Завѣдующ. мастерскими Л. М *Лещинскій*. Педагогическій персоналъ: Ф. М. *Кушниръ* (общ. предметы). И. Я. *Мышкисъ* (ист. евр.), А. В. *Шокманъ* (ст. слес. маст.), С. Ф. *Крынскій* (мл. слес. маст.), К. И. *Вѣнскій* (стол.-модел. маст,).

Рукодѣльные классы.

При Кущевской, Пашутинской Пушкинской и 5-й—Народно-нач. школъ организованы бѣлошвейно-портняжныя мастерскія. Окончившіе гор. школы дѣвочки обучаются здѣсь практическому курсу рукодѣлія.

Профессіональная еврейская женская школа.

При первой евр. женской обществ. школѣ—Бологанная ул.—существуетъ профессіональное отдѣленіе съ трехлѣтнимъ курсомъ. Отдѣленій два: модное и бѣлошвейное. Преподаются прикладные предметы: рисованіе и др.

При училищѣ Ремесленно-грамотнаго О-ва имѣются мастерскія—столярная и бѣлошвейно-портняжныя.

Ручной трудъ по дереву введенъ въ казенныхъ еврейскихъ училищахъ.

При городскомъ 6 ти классномъ училищѣ—Б.-Перспективная ул.,—существуютъ педагогическіе *одногодичные курсы* для подготовки народныхъ учителей Принимаются окончившіе курсъ 2 классныхъ министерскихъ школъ и городскихъ училищъ съ программой пятилѣтняго объема Число слушателей колеблется отъ 10—20. Содержатся главнымъ образомъ на земскій счетъ.

Низшее образованіе.

Всѣ начальныя школы, существующія въ Елисаветградѣ, могутъ быть раздѣлены на три группы: школы гор. и общественныя, духовнаго вѣдомства и частныя. Учебныя заведенія духовнаго вѣдомства находятся въ зависимости отъ мѣстнаго отдѣленія епархіальнаго училищнаго совѣта. Городскія же и частныя школы подчинены инспектору народныхъ училищъ, а первыя кромѣ того еще подчиняются уѣздному училищному совѣту.

Инспекторъ нар. училищъ П. С. *Погорѣловскій*, Берславская, вблизи Невской.

Уѣздный училищный совѣтъ собирается ежемѣсячно въ дворянск. домѣ, Петровск. ул. Предсѣдатель совѣта—предводитель дворянства; непремѣн. членъ—инспекторъ нар. училищъ.

Духовное училище.

Основано въ 1820 году. Имѣетъ главною своею задачею воспитаніе дѣтей духовенства Елисаветградскаго и Александрійскаго уѣздовъ. Принимаются и дѣти др. сословій. Духовное училище состоитъ изъ 4-хъ нормальныхъ классовъ и одного приготовительнаго. Всѣхъ учениковъ около 175. Училище помѣщается въ собств. зданіяхъ, Вокз. ул. При училищѣ пансіонъ, въ которомъ помѣщаются почти всѣ учащіеся, кромѣ горожанъ.

Смотритель Е. А. *Астрономовъ*, при училищѣ.

Городское 6-ти классное училище.

Б. Перспект. уг. Н.-Донской, гор. домъ. Учащихся 263. Содержится на средства казны и города. Плата за правоученіе отъ 20 руб. въ годъ.

Почет. смотр. А. І. *Волохинъ*. Инспекторъ А. А. *Коренко*.

Начальн. Уч. О-ва распространен ремеслъ и грамотности:

Женск.—Ковалевка, спец. Мужск.—Берисл. ул. Учащ. 216.

Городскія начальныя школы.

Городомъ содержится 9 начальныхъ школъ, расположенныхъ главнымъ образомъ на окраинахъ. Десятая школа открылась въ сентябрѣ 1909 г. на Катрановкѣ. Строится зданіе на средства общества взаимнаго страхованія отъ огня. Хозяйственной частью городскихъ школъ завѣдуетъ совѣтъ попечителей этихъ школъ совмѣстно съ Городской Управой. Плата за правоученіе 4 руб. въ годъ; недостаточные освобождаются. Курсъ обученія трехлѣтній. Во всѣхъ городскихъ школахъ обучается до 1600 мальчиковъ и дѣвочекъ.

Городское начальн. уч. имени А. С. Пушкина.

(Пермское, Почтовая ул.) Основ. въ 1873 г. Учащихся 334. Попечит. С. С. *Рутковскій*, уг. Успенской и Александровск, соб. домъ. Зав. Ѳ. П. Мельникова.

Быковское уч. имени В. А. Жуковскаго.

Основ. въ 1873 г. Учащихся 152. Попечит. Ѳ. Ѳ. *Шрейтель*, Завѣдующ. С. С. *Подопригора*.

Балковское уч. имени Н. В. Гоголя.

Основан. въ 1873 г. Учащихся 130. Попечит. А. А. *Коренко*. Зав. Л. Ѳ. *Никифорова*.

Кущевское уч. имени гр. Коцебу.

Основан. въ 1873 г. Учащихся 164. Попечит. А. І. *Волохинъ*. Завѣд. А. А. *Кельбединъ*.

Уч. имени А. Н. Пашутина.

Вблизи зав. Эльворти. Осн. въ 1904 г. Учащихся 283. Попечит. Н. И. *Ивановъ*. П—ца М. Т. *Эльворти*. Зав. Д. Е. *Пилипенко*.

Уч. имени П. А. Фирсова.

Петровская, уг. Карабинерн. Основан. въ 1901 г. Учащ. 138. Попечит. П. А. *Фирсовъ*. Зав. Е. В. *Котляревскій*.

5-е Народное Училище.

(Успенская ул.). Осн. въ 1886 г. Учащ. 221. Попечит. М. И. *Макѣевъ*. Зав. А. В. *Чайковская*. Зав. ремеслен. мастерск. Я. И. *Цукановъ*.

Завадовское.

Основан. въ 1889 г. Учащ. 126. Попечитель М. С. *Макаровъ*. Учительн. О. К. *Тобѣлевичъ*.

Соколовское.

Основан. въ 1897 г. Учащихся 48. Попечит. А. Н. *Макѣевъ*. Зав. А. І. *Заводова*.

Церковно-приходскія школы.

При св. Владимірской церкви. Мальчик. 90. Дѣвочекъ 54.
При Вознесенской церкви м. 36, д. 34.
При Петропавловской церкви м. 35, д. 18.
При Покровской (Ковалевка) м. 46, д. 32.
Школа Успенск. Собора (уг. Преобр. и Мих.) м. 26, д. 14.

Школы грамоты.

При Скорбященской церкви м. 9, д. 11.
При Покровской (единов.) м. 9, д. 5.
При Преображенской (единов.) м. 4, д. 3.

Елисаветградское Кущевское, имени Коцебу народное училище.

Завѣдующій—А. А. *Кельбединъ.*
Законоучитель—свящ. *Огневцевъ.*
Учительницы: Е. А. *Кельбедина.*
„ А. І. *Доброховская.*
„ Н. М. *Ващенко.*
Учитель пѣнія—Т. В. *Новакъ.*

Пушкинское училище.

Завѣдующая Ѳ. И. *Мельникова.*
Законоучитель о. Василій *Галкинъ.*
Учительницы: Е. І. *Цуканова.*
„ Е. В. *Бѣлявская.*
„ Л. Ф. *Хоржевская.*
„ Е. Н. *Гординская.*
„ М. А. *Кузнецова*
„ Н. Г. *Мячикова.*
„ А. И. *Царфенова.*
Учительницы рукодѣлья: А. Р. *Катруци.*
„ „ С. Е. *Лабина.*

Земская больница.

(Бериславская ул.). Имѣются отдѣленія: терапевтическое, заразное, акушерское и хирургическое.

Больница обслуживаетъ жителей уѣзда. Горожане принимаются съ ограниченіями.

Городская больница.

Учреждена въ 1824 г. первоначально на 50 кроватей взамѣнъ упраздненнаго военнаго госпиталя, существовавшаго съ 1777 года, находившагося въ крѣпости св. Елисаветы. Всѣхъ коекъ—92 и кромѣ того въ инфекціонныхъ баракахъ—54.

Больница помѣщается въ крѣпости св. Елисаветы, въ которой для надобностей больницы приспособлены три корпуса палатъ для больныхъ, женское венерическое отдѣленіе, лѣтній баракъ, анатомическій покой, часовня, амбулаторія, прачешная съ дезинфекціонной камерой, 2 заразныхъ барака. Пріемъ больныхъ по билетамъ гор. управы за исключеніемъ больныхъ, нуждающихся въ немедленной помощи и заразныхъ. Плата за леченіе въ больницѣ на обычномъ довольствіи: горожане 30 коп., иногородн. 50. На усил. довольств. горожане 50 к. иногор. 66 к. въ сутки. Безплатнымъ леченіемъ въ больницѣ пользуются служащіе гор управленія, гор. полицейскіе чины и роженицы. Кромѣ того въ больницѣ имѣется 11 безплатныхъ коекъ, содержащихся за счетъ пожертвованныхъ гор. капиталовъ. Свиданія съ больными разрѣшаются ежедневно въ часы отъ 2 до 4 ч. дня. Утренній обходъ больныхъ врачи совершаютъ съ 9 ч. утра. Операціонные дни—четверги. Старшій врачъ больницы *Симоновичъ* И Я. при больницѣ. Смотритель В. В. *Братецкій* при больницѣ. Врачи А. И. *Михалевичъ*, Успенск., д. Довгаля, врем. женщина-врачъ А. В. *Трутовская*, при зем-

ской больницѣ. Операціи производитъ ст. врачъ Симоновичъ. Ассистентомъ его состоитъ врачъ Михалевичъ. При больницѣ—аптека.

Аптека приготовляетъ лекарства для больничныхъ больныхъ и для безплатной выдачи нуждающимся.

Въ дезинфекціонную камеру при больницѣ заявленія нужно дѣлать черезъ контору больницы, телеф. № 13. Плата за дезинфекцію установлена слѣдующая: за бѣлье и мелкія вещи по 5 к. за штуку, а за одежду и крупныя вещи, какъ-то: мѣха, суконныя. баевыя, кожанныя и ватныя по 10 к. отъ штуки. Плата съ лицъ неимущихъ за дезинфекцію ихъ вещей не взимается, при чемъ бѣдность такихъ лицъ удостовѣряется письменно Городской Управой или участковыми санитарными попечителями. Камера производитъ и дезинфекцію частныхъ квартиръ.

Амбулаторія. Пріемъ отъ 11 ч. утра кромѣ четвероговъ и двунадесятыхъ дней. При амбулаторіи бѣднымъ выдаются безплатно прописанныя имъ лѣкарства Больн. помѣщ. на Успенск. ул.

Еврейская больница

начала функціонировать съ 1880 г. Завѣдуетъ ею д-ръ *С. Я. Дашевскій.* (Александровская, д. Выждова). Коекъ въ больницѣ 16. Коечныхъ больныхъ за 1908 г. по отчету значилось 306.

Амбулаторія. Пріемъ безплатный—производится ежедневно отъ 10 до 1. Посѣтителей въ амбулаторіи за 1908 г. по отчету было 26000.

Больница Св. Анны

Костельная ул., учреждена въ 1904 г. г-жей *А. М. Дмитрянъ*, состоящей почетной попечительницей больницы. Завѣдуетъ больницей Д-ръ *О. А. Юцевичъ*. Отдѣленія въ больницѣ—хирургическія для незаразныхъ. Коекъ штатныхъ 40. Запасныхъ 18.

Условія пріема 20 кроватей безплатныхъ имени—*А. Дмитрянъ*. 20 кроватей платныхъ,—въ сутки 2 руб.

Амбулаторія. Пріемъ производится ежедневно отъ 10 до 1 безплатно. Посѣтителей въ амбулаторіи за 1908 г. 20000

Персоналъ: Д-ръ *О. А. Юцевичъ*, д-ръ *М. И. Кануковъ*, зд. больницы, д-ръ *И. М. Шаковъ*, зд. больницы, провизоръ *Е. Ф. Гарлицкій* зд. больницы.

Гор. амбулаторія

для бѣдныхъ—Кущевка, скотопригонный дворъ. Пріемъ производится врачемъ *Гриневичемъ* ежедневно до 1 ч. дня.

В р а ч и:

Уѣздный—*Любельскій А. Л.*	Н.-Донск. за Театральн.
Городовой—*Бомзе Л. М.*	Петровск. д. Дембовскаго.
Гор. вр. для бѣд *В. Л. Гриневичъ.*	Н.-Донск. д. Епохина. Пр. 4-5.
Гор. сан. врачъ *Фіалковскій В. И.*	Успенская. д. Тобѣлевича.
Земск. сан. врач. *Концевичъ К. П.*	Михайл. д. Иванова.
Вр. ю.-з. ж. д. *Ураловъ П. Я.*	Вокз. д. Дементьева.

Вольнопрактикующіе (болѣзни внутр. и нервн.).

Гомбергъ В. П.	Москов. д. Нафтеля.
Дашевскій С. Я.	Алекс. д. Выждова.
Дериченко Р. Е.	Б.-Перс. д. Павловичъ.
Загорскій І. Б.	В.-Дон. д. Борткевичъ.
Кануковъ М. И.	Больница Св. Анны.
Махалевичъ А. И.	Успен. д. Довгаля.
Олинскій Г. Я.	Н.-Дон д. Блюмкина.
Чаусскій М М.	Московск. с. д.
Штейнъ І. А.	Успенск. д. Довгаля.
Шаковъ И. М.	Зд. больницы св. Анны.
Ширманъ Н. И.	Московск. д. Айзенберга.

Внутрен. и женскія.	
Вайсенбергъ С. А.	Уг. Иван. и Моск. с. д.
Нервныя болѣзни.	
Гольденбергъ И. А.	В.-Донск. с. д.
Внутрен. и Дѣтск.	
Кацъ В. Ю.	Уг. Усп. и Нев. д. Барскаго.
Мейтусъ С. С.	Московск. с. д.
Дѣтскія болѣзни.	
Пиковскій Ю. М.	В.-Донск. с. д.
Внутр., Ушн., Горлов. и Носов.	
Додинъ М. Г.	Невск с. д.
Кучерскій Р. А.	Уг. Петр. и Невск. с. д.
Штромбергъ М. І.	Ивановская, с. д.
Женск. и Акушер.	
Косой М. С.	Верхне-Донская, с. д.
Рѣзниковъ О. А.	В.-Донская д. Сейдера.
Тальновскій П. А.	Ивановская, д. Когана.
Венерическ. и накожн.	
Гусъ С. А.	Московская, д. Зайченко.
Лурье Ю. Н.	Успенская, д. Горфинкеля.
Глазныя.	
Гольденбергъ І. В.	В.-Донская. с. д.
Клярфельдъ А. О.	Успенская, д. Державца.
Хирургич. и внутр.	
Симоновичъ И. Я.	Городская больница.
Трутовскій А. Я.	Земская больница.
Юцевичъ О. А.	Зд. больницы св. Анны.
Бактер. изслѣдов.	
Каганъ Я. Н.	Алекс., д. Назаретова.
Зубныя болѣзни.	
Каминскій І. Я.	Ивановская, д. Бардаха.
Военные врачи.	
Френкель В. А.	Преображенская, д. Ракуленко.
Шекунъ Ѳ. Б.	Уг. Московск. и Ингульск., с. д.
Ласскій М. М.	Петровск. д. Красновскаго.
Вороновъ Н. П.	Петровская, городской домъ.
Правиковскій Н. В.	Карабинерная, с. д.
Ардишвили К. А.	Н. Донская, д. Блюмкина.
Паденко В. Г.	Алексѣевск. и Александровск.
Врачи-женщины.	
Краузе.	Кіевская уг. Бульварн.
Трутовская А. В.	Внутр. и женск.—земская больница.
Лѣчебницы.	
Л-ца хирургическихъ и женскихъ болѣзней *С. А. Вайсенберга.*	Московск. уг. Ивановской, с. д.
Гидропатическая со свѣтолѣчебнымъ кабинетомъ д-ра *И. А. Гольденберга.*	В.-Донская уг. Невской.
Родильн. пріютъ и жен. лѣч. д-ра *М. С. Косого.*	В.-Дон. с д.
Л—ца внутрен. дѣтскихъ и нервныхъ болѣзней д-ра *С. С. Мейтуса.*	Московская с. д.
Родильный пріютъ и женская лѣчебница д-ра *О. А. Рѣзникова.*	Успен., д. Барскаго.

А п т е к и.

Земская аптека.	Дворцовая.
Рихтеръ.	Дворцовая.
Шассъ.	Б.-Персп. и В.-Донск.
Заксъ.	Уг. Больш. и Успенск.
Портновъ.	Уг. Преобр. и Арх.
Розенфельдъ.	Больш. д. Трестера.
Шейнцисъ.	Б.-Перм. д Островск.
Бондини.	Б.-Быковск. с. д.
Привасъ.	Бульв. д Шуйскаго.
Шварцъ.	В.-Донъ, д Корчевскаго.
Гор хим лаб.	При гор. больн.
Бактер. ст.	При земск. больн.
Хим.-бактер. кабин. *И. Добермана.*	Б.-Перм. д. Барскаго.

Красный Крестъ

Елисаветградскій Отдѣлъ

Вокзальная, соб. домъ.

Предсѣдатель Комитета *П. Д. Ревуцкій.*
Товарищ. предсѣдаля *А Ѳ. Павловъ.*

Община Краснаго Креста.

Попечительный Совѣтъ.

Пом. попеч—цы *Антоновская Л. А*	Михайл. уг. Алексѣевской.
Директоръ курсовъ *Р. Е. Дериченко*	Б.-Песрпект., с. д.
Завѣд дѣлопр. и хоз. частью *Шрейтель Ѳ. Ѳ.*	Крѣпостн. площ. с. д.
Канцелярія	Вокзальн., с. д.

Управленіе Елисаветградской городской желѣзной дороги (Электрическій трамвай).

Главный Инспекторъ *А. М. Брискманъ.*
Агентъ *М. О. Преображенскій*
Главный бухгалтеръ *Н. С. Дайчманъ.*
Завѣдующій движеніемъ *И. Л Гуляйбида.*
Завѣдующій мастерскими *А. И Тепловъ.*

Городской Общественный Банкъ

(городской домъ, противъ бульвара).

Директоръ—*М. М. Азминъ.*	Преображенская, с. д.
Товар. директора *Л. Э. Дембовскій.*	Петровская, с. д.
А. Н. Караманенко.	Преображенская, с. д.
Бухгалтеръ—*В Н. Соломенцевъ.*	Александровская ул. с. д.
Пом. бухг. и секретарь *А. К. Тарковскій.*	Александровская, с. д.

Отдѣл. Русскаго для внѣшней торговли банка

Ивановская уг. Дворцовой.

Управл. *Ю. Э. Биберъ.*	Миргородск. ул. д. Слѣпака
Учетный комитетъ:	
Гессенъ М. Б.	
Бересневичъ.	
Державецъ С. А.	
Ф. И. Рыжиковъ	
Главный бухгалтеръ банка *Ю. Л. Шидловскій.*	В.-Донская, д. Кульчицкаго.
Главный кассиръ банка *В Л. Іоти.*	Миргородск. д. Слѣпака.

Отдѣленіе Соединеннаго Банка, преобразованное изъ отд. Орловскаго банка

Думскій пер. городской домъ.

Управл. *О. М. Вайнлудъ*	При Соединен. Банкъ.
Бухгалтеръ *Н. А. Константиновъ.*	Н.-Донская, д. Томпакова.

О-во Взаимнаго Кредита

Дворцовая ул. Сущ. съ 1907 г.

Правленіе:

Предсѣдатель *Г. О. Волохинъ.*	Дворцовая с. д.
Члены: *М. М. Гурфинкель.*	Успенская, с. д.
С. А. Державецъ.	Успенская, с. д.

Совѣтъ:

Предсѣдатель *Н. Н. Бракеръ.*	Михайловск. ул., с. д.
Члены: *М. М. Зархе.*	Н.-Донская д. Якубовскаго.
М. А. Кацъ.	Петровская с. д.
М. С. Макаровъ	Преображенская, с. д.
А. М. Вайсенбергъ.	Московская, с. д.
С. Е. Дашевскій.	Больш. ул., с. д.
М. Б. Гессенъ.	Александровская, д. Залбштейна.
В. М. Селивановъ.	Московская, с. д.
Ф. Ф. Шрейтель.	Крѣпостн., с. д.
Ф. Ф. Шевяковъ.	Дворцовая д. отца.

Пріемный Комитетъ:

Ф. И. Дворниченко.	Конная, с. д.
К. А. Ленгауэръ.	Михайловская, с. д.
Ф. Ф. Шрейтель.	Крѣпостн. пл. с. д.
І. Ш. Фридманъ.	Михайловская, д. Досковскаго.
Г. И. Пыховъ.	Успенская, с. д.
Г. А. Златкевичъ.	Большая ул., д. Плотникова.
Г. И. Константиновскій.	Покровская, с. д.
Ш. Х. Гриншпунъ.	Покровская, с. д.
И. Г. Маслипковскій.	Московская, с. д.
Х.-М. Б Гомбергъ.	Н.-Донская с. д.

Служащіе банка О-ва:

Бухгалтеръ: *Фридкинъ Ш. Я.*	Александровск., д. Г. Когана.
Помощникъ бухгалтера: *Сербиновъ Л. И.*	Ивановская, д. Алиферова.

Банкирская Контора Я. Л. Когона.

(Дворцовая).

Управляетъ владѣлецъ, Бухгалтеръ *М. М. Бромбергъ.*	Михайловская, д. Гольденберга.
Кассиръ: *Д. М. Медвѣдовскій.*	Безпоповская, с. д.

Банкирская Контора Торг. Дома Г. Л. Когонъ и Сынъ

(Дворцовая ул.).

Служащіе:

А. С. Богуславскій.	Московская, д. Айзенбергъ.
М. М. Гольфенбейнъ.	Дворцовая, д. Сикорскаго.
Л. Я. Гольденбергъ.	Покровская, д. Яворскаго.
Н. І. Ойфа.	В.-Быковская, д Малыги.
М. Е. Гомбергъ.	Театральный пер., д. Кулишковскаго.
В. И. Габай.	Покровская, д. Тепермана.
З. И. Мосяковъ.	Н.-Донская.

Банкирскій Домъ М. А. Бардахъ.

(Московская, уг. Ивановской).

Завѣдующій *И. М. Карликъ.*	Невская, д. Подольскаго.
Кассиръ *И. Н. Толчинскій.*	Успенская, д. Кошкина.

Ссудо-сберегательное Т-во

(Н.-Донская, д. Рофе).

Насчитываетъ около 600 членовъ. Членскій взносъ—1 р. въ мѣсяцъ. Ссуда не превышаетъ 500 руб.

Предсѣдатель *С. Я. Нечаевъ.* | Знаменская, д. Суворова.

Счетоводъ *Т. В. Марущакъ.* | Земская управа.

Казначей *А. П. Сокуленко.* | Б. Пермская, с. д.

ЕЛИСАВЕТГРАДСКІЙ УѢЗДЪ.

Министерство Внутреннихъ Дѣлъ.

Уѣздный Предводитель Дворянства, с. с. Сергѣй Тимофеевичъ *Варунъ-Секретъ*. | Б.-Перспективная, д. Дворянства.

Депутатъ Дворянства, капит. Вадимъ Александровичъ *Кубаркинъ*.

Засѣдатели Дворянской Опеки:

Ротм. Эрастъ Іосифовичъ *Богдановичъ*.

Подполк. Николай Петровичъ *Скляревичъ*.

Уѣздный Съѣздъ:

Предсѣдатель—уѣздный предводитель, с. с Сергѣй Тимофеевичъ *Варунъ Секретъ*.

Земскіе Начальники:

1 участка,	Андрей Дмитріевичъ *Сиротинскій*.	г. Новомиргородъ.
2 „	Вадимъ Александровичъ *Кубаркинъ*.	г. Елисаветградъ.
3 „	Владиміръ Викторовичъ *Бѣльскій*.	г. Бобринецъ.
4 „	Михаилъ Александровичъ *Чикаревскій*.	д. Новоселье, Устиновской вол.
5 „	Викторъ Тимофеевичъ *Варунъ-Секретъ*.	м. Братское.
6 „	Прапор. зап. Георгій Константиновичъ *Славинскій*.	п. Ново-Украинка.
7 „	Иліодоръ Маркеловичъ *Кассюра*.	м. Ровное.
8 „	Владиміръ Владиміровичъ *Гриневичъ*.	д. Малѣвка, Викторштадской вол.
9 „	Василій Павловичъ *Непокойчицкій*.	д. Марьяновка, Н.-Архангельской вол.
10 „	Николай Ѳедосеевичъ *Долинскій*.	м. Малая-Виска.
11 „	Александръ Аполлоновичъ *Диковъ*.	г. Елисаветградъ.
12 „	Аркадій Евгеньевичъ *Мицкевичъ*.	м. Лысая Гора.
13 „	Евгеній Николаевичъ *Крыловъ*.	д. Георгіевка, Компанѣевской вол.
14 „	К. сек. Юрій Рафаиловичъ *Караванъ*.	м. Добровеличковка.
15 „	Владиміръ Николаевичъ *Гудковъ*.	г. Ольвіополь.
16 „	Чеславъ Варфоломеевичъ *Янковскій*.	г. Вознесенскъ.
17 „	Михаилъ Николаевичъ *Бошнякъ*.	м. Ровное.
18 „	Леонидъ Константиновичъ *Валюковскій*.	д. Александровка.

Уѣздная полиція.

Уѣздное Полицейское Управленіе.

(г. Елисаветградъ, уг. Невской и Алексѣевской ул.).

Исправникъ, к. а. Петръ Ильичъ *Борисовъ*	г. Елисаветградъ.
Помощникъ его кол. секр. *Величковскій*.	—
Секретарь (вр. и. д.) *Л. Кулибановъ*.	—

Столоначальники:

В. В. Малиновскій.

Исполнительные чиновники полиціи:

Становые пристава:

1 стана,	Иванъ Ивановичъ *Скляровъ*.	г. Елисаветградъ.
2 „	Алексѣй Михайловичъ *Петровъ*.	пос. Ново-Украинка.
3 „	Власъ Тимофеевичъ *Горбенко*.	м. Добровеличковка.
4 „	Василій Константиновичъ *Федоровъ*.	с. Казанка.
5 „	Иванъ Михайловичъ *Гриневичъ*.	п. Ново-Архангельскъ.

6 „ Иванъ Венедиктовичъ *Боярскій.*	м. Братское.
7 „ Александръ Константиновичъ *Гейбовичъ.*	м. Лысая-Гора.
8 „ Дмитрій Петровичъ *Скарлато.*	м. Ровное.
9 „ Григорій Демьяновичъ *Костюшко-Валюжиничъ.*	м Ольгополь (почт. ст. Максимовка).
Завѣдывающій Елисаветградской уѣздной правительственной полицейской стражей, поруч. Михаилъ Эммануиловичъ *Кравченко.*	с. Большая-Виска.
Завѣдывающій Елисаветградской уѣздной земской стражею поручикъ В. С. *Нарушевичъ.*	г. Елисаветградъ

Уѣздная Землеустроительная Коммисія.

(г. Елисаветградъ, Ингульская ул., д. Угриновича.)

Предсѣдатель. непрем. член. Уѣздн. Предв. Двор. *С. Т. Варунъ-Секретъ.*	Б.-Перспективная, д. Двор-ва
Непр. членъ *Н. Ф. Угриновичъ.*	Ингульская, с. д.
Секретарь, *Н. К. Рыстенко.*	Солдатская, с. д.

Уѣздная Земская Управа.

(г. Елисаветградъ).

Предсѣдатель *Г. В. Викторовъ.*	Н.-Донская.

Члены Управы:

К. Н. Высоцкій.	Ингульская, д. Угриновича.
Е, Н. Леонтовичъ.	Безпоповская, д. Шаматульскаго.
И. Е. Марьяновичъ.	Московская, д. Енохина.
И. В. Рогалевъ.	Безпоповская ул.
Секретарь *К. І. Урняжъ.*	Нижне-Донская, д. Лозинскаго.

Врачи-медики:

Уѣздный врачъ, с. с. Александръ Людвиговичъ *Любельскій.*	г. Елисаветградъ, Нижне-Донская ул.

Земскіе:

Владиміръ Михайловичъ *Глазуновъ.*	с. Большая-Виска.
Петръ Николаевичъ *Аркшниковъ.*	м Добровеличковка.
Екатерина Васильевна *Кузьмина.*	м. Добровеличковка.
Чвалинскій.	с. Тишковка.
К. а. Алексѣй Васильевичъ *Намистинковъ.*	м. Глодоссы.
Н с. Михаилъ Николаевичъ *Дембровскій.*	п. Ново-Архангельскъ.
Владиміръ-Александръ Станиславовъ *Витковскій.*	м. Акимовка.
Петръ Войцеховичъ *Ольховичъ.*	м. Братское.
К. с. Владиміръ Онисимовичъ *Карабиновичъ.*	м. Лысая Гора.
Брониславъ Вячеславовичъ *Таллятъ-Кельпичъ.*	м. Ровное.
Евгеній Петровичъ *Копыстянскій.*	с. Витязевка.
Владиміръ Ефимовичъ *Покровскій.*	м. Ольгополь.
Елена Александровна *Дудинская-Маслова.*	с. Компанѣевка.
Н. с. Андрей Григорьевичъ *Рекаловъ.*	с. Еланецъ.

Ветеринарные врачи:

Петръ Михайловичъ *Лонцкій.*	с. Большая-Виска.
Михаилъ Николаевичъ *Ясинскій.*	п. Ново-Архангельскъ.
Евгеній Густавовичъ *Венгринъ.*	м. Братское.
Александръ Петровичъ *Цыбульскій.*	м. Ровное.
Нарцисъ Сигизмундовичъ *Марцинкевичъ.*	г. Ольвіополь.

Почтово-телеграфныя конторы и отдѣленія:

Начальникъ Ново-Украинской конторы к. а. Сергѣй Алексѣевичъ *Потадюкъ*.	п. Ново-Украинка.

Начальники почтово-телеграфныхъ отдѣленій:

Добровеличковскаго—к. р. Яковъ Александровичъ *Маховъ*.	м. Добровеличковка.
Ново Архангельскаго—Гавріилъ Лонгиновичъ *Долженко*.	п. Ново-Архангельскъ.
Братскаго—Митрофанъ Васильевичъ *Максимовичъ*.	м. Братское.
Константиновскаго—к. а Леонтій Іосифовичъ *Гроза*	м. Константиновка, той-же вол.
Александровскаго—к. р. Левъ Захарьевичъ *Осиповъ*.	д. Александровка, (Рощаховка).
Трикратскаго—Василій Григорьевичъ *Бѣсикало*.	м. Трикраты.
Еланецкаго—к р. Никифоръ Васильевичъ *Пшеничный*.	с. Еланецъ, той-же вол.

Начальникн Почтовыхъ Отдѣленій:

Больше-Висковскаго, Филиппъ Максимовичъ *Литовченко*.	с. Большая-Виска.
Злынскаго, Иванъ Павловичъ *Лебедь*.	м. Злынка.
Глодосскаго, г. с. Михаилъ Николаевичъ *Владиміровъ*.	с. Глодоссы.
Казанковскаго, Григорій Карповичъ *Бондаренко*.	м. Казанка.
Сѣдневскаго, Владиміръ Степановичъ *Пелинъ*.	м. Сѣдневка.
Акимовскаго, Леонидъ Константиновичъ *Левченко*.	м. Акимовка.
Викторштадтскаго, Феодосій Андреевичъ *Стороженко*.	с. Викторштадтъ.
Надлакскаго, Иванъ Карловичъ *Щерсъ*.	м. Надлаки.
Калниболотскаго—Владиміръ Андреевичъ *Тхоржевскій*.	с. Калнибалотъ.
Ровенскаго—Прокофій Демьяновичъ *Соколенко*.	м. Ровное.
Витязевскаго—Моисей Герасимовичъ *Вахонинъ*.	с. Витязевка.
Анновскаго—Леонтій Осиповичъ *Кривчукъ*.	с. Анновка.
Максимовскаго—Александръ Помпѣевъ *Гермашевъ*.	м. Ольгополь.

Министерство Юстиціи.

Участковые Судебные Слѣдователи Елисаветградскаго Окружнаго Суда, по Елисаветградскому уѣзду.

2 участка,	Михаилъ Васильевичъ *Волковъ*.	г. Новомиргородъ.
3 „	т. сов. Евгеній Михайловичъ *Гросминъ*.	г. Бобринецъ.
4 „	т. сов. В. Т. *Рихтеръ*.	г. Вознесенскъ.
6 „	Викторъ Николаевичъ *Каспровичъ*.	г. Ольвіополь.
8 „	т. сов. Антонъ Станиславовичъ *Кнотть*.	г. Бобринецъ.
9 „	Николай Васильевичъ *Недзведскій*.	—
10 „	Феодоръ Александровичъ *Невяровичъ*.	м. Добровеличковка.

12	„ Стефанъ Осиповичъ *Жижневскій.*	п. Ново-Архангельскъ.
13	„ Михаилъ Дементьевичъ *Щербаковъ.*	м. Братское.
14	„ Викторъ Владиміровичъ *Бларомбергъ.*	—

ГОРОДСКІЕ СУДЬИ.

К. секр. Александръ Адольфовичъ *Горницкій.*	г. Бобринецъ.
К. сов. Андрей Андреевичъ *Каминскій.*	г. Вознесенскъ.
Николай Васильевичъ *Бисарновъ.*	г. Новомиргородъ.

Судебный Приставъ.

К. а. Иванъ Ефимовичъ *Лецкій.*	г. Вознесенскъ.

НОТАРІУСЫ.

Владиміръ Осиповичъ *Николаевъ.*	п. Новоукраинка.
Михаилъ Михайловичъ *Никитюкъ.*	м. Братское.
В. В. *Сененко.*	м. Ровное.
Федоръ Осиповичъ *Кривецкій.*	г. Вознесенскъ.
Леонидъ Ивановичъ *Добровольскій.*	г. Вознесенскъ.
Иванъ Ефимовичъ *Калужскій.*	г. Новомиргородъ.

Духовное Вѣдомство.

Благочинные Елисаветградскаго уѣзда.

Ровенскаго округа—свящ. о. Николай Николаевичъ *Меркуловъ.*	м. Лысая-Гора.
Вознесенскаго округа—свящ. о. Гавріилъ *Чайковскій.*	г. Вознесенскъ.

Министерство Финансовъ.

Податные Инспектора.

1 участка Елисаветградскаго уѣзда, п. с. Алексѣй Степановичъ *Атаманчуковъ.*	г. Елисаветградъ.
Помощникъ его, к. а. Петръ Ивановичъ *Копьевъ.*	—
2 участка к. а. Эммануилъ Петровичъ *Штейнъ.*	г. Вознесенскъ.

АКЦИЗНОЕ ВѢДОМСТВО.

Контролеръ 2-го округа Херсонскаго Акцизнаго Управленія Адольфъ Самсоновичъ *Юргенсонъ.*	г. Бобринецъ.

Помощники Окружнаго Акцизнаго Надзирателя 1-го Округа Херсонской губерніи:

Старшій—к. сов. Филиппъ Николаевичъ *Дашидзе.*	г. Вознесенскъ.
Аврелій Павловичъ *Гробецкій.*	г. Новомиргородъ.
Завѣдывающій Вознесенскимъ казенно-очистнымъ складамъ Г. А. *Кардиналовскій.*	

ОБЩЕСТВА ВЗАИМНАГО КРЕДИТА:

въ м. Братскомъ:

Предсѣдатель—Михаилъ Михайловичъ *Никитюкъ*

Члены:

Александръ Васильевичъ *Десятовъ.*

Николай Мироновичъ *Бейдасъ.*
Іосифъ Федоровичъ *Басацкій*
Секретарь Правленія, Владиміръ Кирилловичъ *Гуковичъ.*
Бухгалтеръ Иванъ Александровичъ *Даниловъ.*
Кассиръ Владиміръ Ивановичъ *Юлаковъ.*

и въ м. Добровеличковкѣ:

Предсѣдатель—Николай Ивановичъ *Глущенко.*

Члены:

Соломонъ Львовичъ *Едвабный.*
Геригъ Гецелевъ *Любовный.*
Казначей Лаврентій Даниловичъ *Каминскій.*
Бухгалтеръ Леонъ Борисовичъ *Кугальскій.*

городъ Бобринецъ.

М. В. Д.

Приставъ к. а. Болеславъ Александровичъ *Левашкевичъ.*
Помощникъ его г. с. Василій Григорьевичъ *Черняховскій.*
Городовой Врачъ к. сов. Моисей Осиповичъ *Шатуновскій.*

ГОРОДСКАЯ УПРАВА.

Городской Голова (Вакансія).

Члены Управы:

Иванъ Павловичъ *Майеръ.*
Григорій Ивановичъ *Гарба.*
Секретарь—к. а. Іосифъ Львовичъ *Щуровскій.*

Почтово-Телеграфная Контора.

Земскій Начальникъ 3-го участка Елисаветградскаго уѣзда Владиміръ Викторовичъ *Бѣльскій.*

СИРОТСКІЙ СУДЪ.

Предсѣдатель Суда—Иванъ Павловичъ *Мейеръ.*

Члены:

К. р. Николай Захарьевичъ *Петровъ.*
Иванъ Григорьевичъ *Рымарчукъ.*

МѢЩАНСКАЯ УПРАВА.

Мѣщанскій Староста Феофанъ Константиновичъ *Лукашевичъ.*

Члены:

Алексѣй Лукичъ *Поповичъ.*
Ицко Аврумовичъ *Гольдфѣльдъ.*

М. Ю.

Судебные Слѣдователи Елисаветградскаго уѣзда:

3-го уч. т. сов. Евгеній Михайловичъ *Гросминъ.*
8-го уч. т. сов. Антонъ Станиславовичъ *Кноттъ.*
Городской Судья к. с. Александръ Адольфовичъ *Горницкій*

М. Ф.

Контролеръ 2-го Округа Херсонскаго Акцизнаго Управленія Адольфъ Самсоновичъ *Юргенсонъ.*

М. Н. П.

Женская Прогимназія.

Предсѣдатель—Владиміръ Яковлевичъ *Бѣлоусовъ.*
Законоучитель—о. Николай *Ковалевскій.*

Преподаватели:

Михаилъ Трофимовичъ *Евдокименко.*
Александръ Васильевичъ *Громовъ.*

Преподавательницы:

Александра Павловна *Ветчинская.*
Раиса Венедиктовна *Матушекъ*
Марія Евгеньевна *Семенова.*
Юлія Филипповна *Фролова.*
Елена Венедиктовна *Свирчевская.*
Зинаида Ивановна *Мейеръ.*
Евгенія Андреевна *Коцюцинская.*
Валентина Владимировна *Горбенко.*
Ольга Сафроновна *Кулишъ.*

4-хъ классное городское училище:

Инспекторъ н. с. Иванъ Алексѣевичъ *Путилинъ.*

Преподаватели:

Т. сов. Тихонъ *Бѣлозаровъ.*
Николай *Калфаянъ*
Павелъ *Чиркинъ.*

гор. Вознесенскъ.

М. В. Д.

Приставъ т. сов. Кириллъ Лукичъ *Загоруйченко.*
Помощникъ его Иванъ Павловичъ *Бурмистровъ.*

ГОРОДСКАЯ УПРАВА.

Городской Голова Федоръ Игнатьевичъ *Кухаренко.*

Члены Управы:

Михаилъ Григорьевичъ *Лефтеръ*
Прокофій Степановичъ *Поповъ.*

Почтово-Телеграфная контора.

Начальникъ, тит. сов. Петръ Кондратьевичъ *Дмитроченковъ.*
Помощникъ его, кол. ас. Иванъ Марковичъ *Федоренко.*

Городовой врачъ Исаакъ Семеновичъ *Хайкелисъ.*
Земскій врачъ Емельянъ Антоновичъ *Юцевичъ.*

Ветеринарные врачи:

Пунктов.—Христіанъ Ивановичъ *Рейхманбергъ.*
Земскій—Вячеславъ Станиславовичъ *Тальмонтъ.*

Сиротскій Судъ.

Предсѣдатель—Федоръ Игнатьевичъ *Кухаренко.*

Члены:

Федоръ Моисеевичъ *Мохортовъ.*
Яковъ Яковлевичъ *Шлегель.*
Гавріилъ Степановичъ *Омельченко.*

Мѣщанская Управа.

Мѣщанскій Староста Гавріилъ Степановичъ *Омельченко.*
Члены: А. А. *Березнякъ.*
А. Б. *Ржебицкій.*

ДУХОВНОЕ ВѢДОМСТВО.

Благочинный церквей Вознесенскаго Округа о. Гавріилъ *Чайковскій.*
Настоятель Вознесенскаго собора о. Василій *Лопатинскій.*

Военное вѣдомство.

Артиллерійская бригада.

Командиръ бригады, генералъ-маіоръ В. А. *Грюненвальдъ.*
Командиръ 1-го дивизіона, полк. В. Н. *Фолимоновъ.*
Командиръ 2-го дивизіона, полк. Л. И. *Карпинскій.*

Батарейные командиры:

1-й батареи—подполк. И. И. *Липинскій.*
2-й „ —подполк. И. И. *Клоченко.*
3-й „ —подполк. Д. Ф. *Демиденко.*
4-й „ —подполк. Д. А *Бакиновскій.*
5-й „ —подполк. В. Н. *Дударь.*

Министерство Юстиціи.

Городской Судья, кол. сов. Андрей Андреевичъ *Каминскій.*
Судебный приставъ, кол. ас. Иванъ Ефимовичъ *Лецкій.*
Судебный слѣдователь 4-го уч. Елисаветградскаго уѣзда, тит. сов. В. Т. *Рихтеръ.*

Нотаріусы:

Федоръ Осиповичъ *Кривецкій.*
Леонидъ Ивановичъ *Добровольскій.*

Министерство Финансовъ.

Мѣстное Казначейство:

Казначей, кол. сов. Александръ Григорьевичъ *Михальченко.*
Бухгалтеръ, надв. сов. Савелій Авраамовичъ *Спиридоновъ.*
Помощникъ его, кол. р. Павелъ Петровичъ *Процюкъ.*
Кассиръ, кол. р. Леонидъ Прокофьевичъ *Каланченко.*

Акцизное Управленіе.

Старшіе помощники Окружнаго Надзирателя 1-го Округа Херсонской губерніи:
Кол. сов. Филиппъ Николаевичъ *Даташидзе.*
Тит. сов. Владиміръ Андреевичъ *Роговскій.*

Казенно-очистный складъ.

Завѣдывающій—Г. А. *Кардиналовскій.*
Помощникъ его—В. С. *Тимошенко.*

Министерство Народнаго Просвѣщенія.

Мужская гимназія

Инспекторъ, ст. сов. Михаилъ Васильевичъ *Крыжановскій.*
Законоучитель, свящ. о. Василій *Лопатинскій.*

Преподаватели:

Левъ Казимировичъ *Липинскій.*
Мина Исаевичъ *Гидія.*
Иванъ Карловичъ *Корфъ.*
Людвигъ Антоновичъ *Гекаръ.*
Григорій Семеновичъ *Кудаковъ.*
Врачъ гимназіи, ст. сов. Шебшель Берковичъ *Бродскій.*

Женская гимназія.

Начальница—Елена Ивановна *Дабичъ.*
Законоучитель—свящ. о. Гавріилъ *Чайковскій.*

Учительницы:

Анна *Головко.*
Е. А. *Проскуровская.*
К. Н. *Бендарь.*

4-хъ классное городское училище.

Инспекторъ—Федоръ Степановичъ *Куртаковъ.*
Законоучитель—О. Ѳ. *Лисицкій.*
Учитель—Яковъ Яковлевичъ *Проскуровскій.*
Врачъ, кол. ас. Іосифъ Савельевичъ *Горобцовъ.*

ГОР. НОВОМИРГОРОДЪ.

Министерство Внутреннихъ Дѣлъ.

Приставъ, кол. секр. Николай Діонисіевичъ *Фельштинскій.*
Помощникъ его—Петръ Анисимовичъ *Калиновскій.*
Городовой врачъ—Азаръ Абрамовичъ *Струянскій.*

Городская Управа.

Городской Голова—Иванъ Тимофѣевичъ *Ткаченко.*
Члены Управы:
Діомидъ Яковлевичъ *Кожемякинъ.*
Василій Петровичъ *Черновъ.*
Секретарь—Терентій Алексѣевичъ *Поспѣловъ.*

Почтово-Телеграфная Контора.

Начальникъ—кол. сов. Николай Ивановичъ *Любистковъ.*
Помощникъ его—Иванъ Ефимовичъ *Гульдасъ.*

Мѣщанская Управа.

Мѣщанскій Староста—Мокій Григорьевичъ *Павлущенко.*
Члены управы:
Василій Николаевичъ *Юшковъ.*
Нафтулъ Лейбовъ *Метковъ.*

Арестный домъ.

Смотритель—Николай Иракліевичъ *де-Форжъ.*

Городской Банкъ.

Директоръ—кол. ас. Иванъ Семеновичъ *Никитинъ.*
Товарищи директора:
Андрей Іосифовичъ *Напольскій.*
Федоръ Никитовичъ *Будниковъ.*

МИНИСТЕРСТВО ЮСТИЦІИ.

Судебный Слѣдователь 2-го уч. Елисаветградскаго уѣзда—Михаилъ Васильевичъ *Волковъ.*
Городской Судья—Николай Васильевичъ *Бисарновъ.*

МИНИСТЕРСТВО ФИНАНСОВЪ.

Акцизное Вѣдомство.

Помощникъ акцизнаго надзирателя—Аврелій Павловичъ *Гробецкій.*
Контролеръ—Александръ Павловичъ *Фоменко.*

Духовное Вѣдомство.

Настоятель Новомиргородскаго св. Николаевскаго собора—о. Іоаннъ *Левицкій.*

МИНИСТЕРСТВО НАРОДНАГО ПРОСВѢЩЕНІЯ.

3-хъ классное городское училище.

Инспекторъ—Александръ Авксентьевичъ *Рыбаковъ.*
Учителя:
Иванъ Семеновичъ *Кондорушкинъ.*
Михаилъ Яковлевичъ *Палатный.*

Иванъ Діомидовичъ *Зиздо.*
Даніилъ Яковлевичъ *Столяровъ.*

ГОР. ОЛЬВІОПОЛЬ.

МИНИСТЕРСТВО ВНУТРЕННИХЪ ДѢЛЪ.

Земскій Начальникъ 15-го уч. Елисаветградскаго уѣзда—Николай Владиміровичъ *Гудковъ.*
Приставъ—тит. сов. Сергѣй Алексѣевичъ *Никитинъ.*
Помощникъ его—кол. рег. *Жизикъ.*
Городовой врачъ, кол. сов. Михаилъ Сергѣевичъ *Каминскій.*

Городское Общественное Управленіе.

Городской Староста (и. д) Ефимъ Григорьевичъ *Колесниченко.*
Помощникъ Старосты—Константинъ Викторовичъ *Федченко.*
Секретарь Управленія—пор. зап. Степанъ Ивановичъ *Островскій.*

Почтово-Телеграфная Контора.

Начальникъ—н. с. Михаилъ Ефремовичъ *Лозинскій.*
Помощникъ его—к. р. Николай Лукичъ *Карловъ.*

Земскій Ветеринарный врачъ Нарцисъ Сигизмундовичъ *Марцинкевичъ.*

МИНИСТЕРСТВО НАРОДНАГО ПРОСВѢЩЕНІЯ.

4-хъ классное городское училище.

И. об. Инспектора—Василій Александровичъ *Медвѣдевъ.*

У ч и т е л я;

Иванъ Степановичъ *Бутенко.*
Федоръ Гавриловичъ *Келембатъ.*

МИНИСТЕРСТВО ЮСТИЦІИ.

Судебный Слѣдователь 6-го уч. Елисаветградскаго уѣзда—Викторъ Николаевичъ *Каспровичъ.*
Нотаріусъ—Василій Іоновичъ *Томашевскій.*

Гор. Александрія.

Министерство Внутреннихъ Дѣлъ.

Уѣздный Предводитель Дворянства, отст. генералъ-маіоръ Игнатій Ивановичъ *Мазуркевичъ*.	Соборная, Дворянскій домъ.

Депутаты Дворянства:

С. с. Георгій Владиміровичъ Викторовъ.

Дворянская Опека.

Предсѣдатель—Уѣздный Предводитель Дворянства.

Засѣдатели Опеки:

Николай Николаевичъ *Вуичъ*

Константинъ Андреевичъ *Долинскій*.

Городская Управа.

Городской Голова, с. с. Григорій Григорьевичо *Сокальскій*.	Соборная, соб. д.

Члены Управы:

Иванъ Осиповичъ *Васильевъ*	Абазинская, соб. домъ.
Константинъ Васильевичъ *Хихлинъ-Мальскій*.	Васильевская, соб. д.
Секретарь—отст. полк. Владиміръ Григорьевичъ *Михальчи*.	Казначейская, соб. д.
Бухгалтеръ—Моисей Наумовичъ *Панченко*.	Бульварная, д. Ростковской

Уѣздное Полицейское Управленіе.

Исправникъ—(и. д.) н. сов. Фаустинъ-Онуфрій Константиновичъ *Богдашевскій*.	Центральная, д. Палибиныхъ.
Помощникъ исправника—н. сов. Сергѣй Павловичъ *Романовскій*	Ингульская, соб. домъ.
Секретарь—н. ч. Иванъ Никифоровичъ *Дьяченко*.	—

Полицейскіе Надзиратели:

1-й части — н. ч. Николай Захарьевичъ *Шпунтенко*.

2-й части—к. р. Алексѣй Ивановичъ *Фельштинскій*.

Почтово-Телеграфная Контора.

Начальникъ—н. с. Василій Алексѣевичъ *Смирновъ*.

Помощникъ его—к. а. Павелъ Михайловичъ *Петровъ*.

Врачи - медики.

Городовой *Гукозичъ*.

Земскіе:

Эдуардъ Богдановичъ *Гельфенштейнъ*.

Александръ Ивановичъ *Мѣщининовъ*.

Ветеринарные:

Н. с. Игнатій Григорьевичъ *Филянскій*.

Сиротскій Судъ.

Предсѣдатель Суда—Городской Голова.

Мѣщанская Управа.

Мѣщанскій Староста Иванъ Ивановичъ *Щербина*.	Головковая, соб. д.

Члены Управы:

Илья Григорьевичъ *Рудый*.	Онуфріевская, соб. д.
Максимъ Даниловичъ *Харченко*.	Головковая, соб. д.
Староста по сборамъ, Тимофей Михайловичъ *Максимовъ*.	Молдаванская, соб. д.

Военное Вѣдомство.

Уѣздный Воинскій Начальникъ—полк. Афанасій Юліановичъ *Дворжицкій.*	Складская, д. Санцевича
Завѣдывающій пересыльной частью—поруч. Карлъ-Эмиль Яковлевичъ *Міаринъ.*	Центральная, д. Христанева.
Дѣлопроизводитель—к. р. Христофоръ Ивановичъ *Райлянъ.*	Абазинская, д. Трищакова.

Министерство Юстиціи.

Уѣздный Членъ Елисаветградскаго окружнаго суда по Александрійскому уѣзду, д. с. с. Иванъ Захарьевичъ *Штепенко.*	Почтовая, д. Астаховой.

Судебные Слѣдователи:

1-го участка—(и. д.) Иванъ Андреевичъ *Довгаленко.*	Почтовая, д. Мицельмахера.
2-го участка—Георгій Константиновичъ *Леонтовичъ.*	Центральная, домъ Дыникова.
3-го уч—Михаилъ Феодоровичъ *Ольгинъ.*	Казначейская, д. Гуковича.
Городской судья—к. сов. Иванъ Яковлевичъ *Проценко.*	Херсонская, д. Жукова.

Нотаріусы:

Феодоръ Ивановичъ *Павловъ*	—
Герпонъ Самойловичъ *Гуревичъ.*	Почтовая, д. Стаховича.

Министерство Финансовъ.

Уѣздное Казначейство.

Казначей—т. сов. Михаилъ Ивановичъ *Чудотворовъ.*	Соборная, д. Халянина.
Старшій бухгалтеръ—(и. д.) к. р. Дмитрій Прохоровичъ *Шило.*	Ингульская, соб. д.

Бухгалтеры:

1-го разряда—г. с. Ксаверій Ксаверьевичъ *Дембскій.*	Тюремная, д. Маляра.
II-го разряда—к. р. Григорій Трофимовичъ *Андреенко.*	Николаевская соб д.
II-го разрядя—к. р. Николай Васильевичъ *Шпакъ.*	Бульварная, д. Гречневой
II-го разряда—(вр. и. д.) к. р. Николай Георгіевичъ *Александровъ.*	Соборная, д. Соколовой.

Кассиры:

I-го разряда—к. р. Прокофій Антоновичъ *Аскаленко.*	Николаевская, д. Наусленко.
II-го разряда—к. р. Іосифъ Михайловичъ *Барабашъ.*	Исааковская, соб. д.
Счетный чиновникъ—к. р. Андрей Владиміровичъ *Щепанскій.*	Тюремная, д. Маляра.
Податной инспекторъ 1-го участка Александрійскаго уѣзда—Василій Потаповичъ *Григорьевъ*	Соборная, д. Мясняева.

Третье Окружное Акцизное Управленіе.

Окружный Надзиратель—к. сов. Виталій Севериновичъ *Маевскій.*	Ингульская, д. Любарскаго.

Помощники окружнаго надзирателя:

Тит. сов. Игнатій Феликсовичъ *Пастель.*	Березовская, д Стройникова.
Н. с. Маркъ Яковлевичъ *Сагайдаковскій*	Соборная, соб. д.
Н. с. Григорій Пантелеймоновичъ *Добровольскій.*	Казначейская. д. Корецкаго.

Контролеры:

К. секр. Викторъ Даниловичъ *Яремко.* — Ганибаловская, д. Мамая
К. с. Давидъ Соломоновичъ *Ценрджи.* — Бульварная, д. Казимировой
К. секр. Петръ Васильевичъ *Смонинъ.* — Казначейская, д. Корецкаго
К. секр. Игорь Павловичъ *Слъсаревскій.* — Ингульская, д. Попова.

Дѣлопроизводители:

Тит. сов. Феодоръ Петровичъ *Лысяковъ.* — Соборная, д. Ивановой.
К. р. Иванъ Емельяновичъ *Красноголовый.* — Ганибаловская, соб. д.

Александрійскій № 4 казенно-очистной складъ.

Завѣдывающій—Григорій Никитичъ *Торчинскій.*
Помощникъ его—Владиміръ Яковлевичъ *Рудницкій.*

Министерство Народнаго Просвѣщенія.

Мужская гимназія.

Директоръ—с. с. Александръ Григорьевичъ *Богдановичъ.*

Почетные попечители:

Д. с. с. Николай Дмитріевичъ *Байдакъ.*
Пот. поч. гражд. Петръ Максимовичъ *Селивановъ.*

Преподаватель искусствъ—к. а. Петръ Феодоровичъ *Петровъ.* — Бульварная, домъ Скалецкой.
Училищный врачъ—к. сов. Степанъ Никитичъ *Журавскій.* — Николаевская, д. Френкеля.

4-хъ классное городское училище.

Инспекторъ—н. сов Митрофанъ Григорьевичъ *Долининъ.*
Законоучитель—свящ. Ксенофонтъ Терентьевичъ *Липскій.*

У ч и т е л я:

Н. сов. Степанъ Ивановичъ *Сычевъ*
К. а Максимъ Андреевичъ *Рашкевичъ.*
К. секр. Степанъ Яковлевичъ *Кононенко.*
К. секр. Михаилъ Васильевичъ *Кайданъ.*
Училищный врачъ—к. а. Фишель Зиновьевичъ *Вишневецкій.*

Городской Общественный Банкъ.

Директоръ Николай Николаевичъ *Поддерегинъ.* — Бульварная, соб. д.

Товарищи Директора:

Иванъ Андреевичъ *Анисимовъ.* — Бульварная. соб. д.
Николай Ивановичъ *Корецкій* — Казначейская, соб. д.
Старшій бухгалтеръ Василій Емельяновичъ *Красноголовый.* — Исаакіевская, соб. д.
Бухгалтеръ—тит. сов. Георгій Андреевичъ *Калиниченко.* — Абазинская, д. Комарова

Агентство Русскаго для внѣшней торговли Банка.

Агентъ—Вольфъ Янкелевичъ *Лангерманъ.* — Бульварная, д. Волохова.
Довѣренный Банка Самуилъ Марковичъ *Ландау.* — Европейскіе номера Стрѣльцова.

АЛЕКСАНДРІЙСКІЙ УѢЗДЪ.

Министерство Внутреннихъ Дѣлъ.

Уѣздный Предводитель Дворянства—отставн. ген.-маіоръ Игнатій Ивановичъ *Мазуркевичъ*.	Александрія, Соборная, дворянскій домъ.

Уѣздный Съѣздъ.

Предсѣдатель—уѣздный предводитель дворянства	
Уѣздный членъ—Елисаветградскаго окружнаго суда по Александрійскому уѣзду—д. с. сов. Иванъ Захарьевичъ *Штепенко*.	Почтовая, д. Остаховой.
Почетный мировой судья Владиміръ Александровичъ *Шапошниковъ*.	С. Петрово.
Секретарь—к. р. Даніилъ Трофимовичъ *Кириченко*.	Александрія, Центральная, соб. д.

Земскіе Начальники:

1-го уч. тит. сов., Георгій Александровичъ *Петровскій*.	Д. Омельничекъ, (почтов. адр. с. Павлышъ).
2-го „ к. сов., Артемій Дмитріевичъ *Байдакъ*.	Д. Занфировка, (почт. адр. г. Александрія).
3-го „ отст. подполк., Владиміръ Максимовичъ *Сухомлиновъ*.	С. Яново, (почт. адр. м. Дмитровка).
4-го „ ст. сов., Михаилъ Николаевичъ *Кармазинъ*.	С. Макариха, (почт. адр. м. Дмитровка).
5-го „ к. сов., Александръ Васильевичъ *Экскузовичъ*.	Дер. Ивановка, (почт. адр. ст. „Знаменка“).
6-го „ ст. сов., Иванъ Васильевичъ *Канатовъ*.	М. Аджамка.
7-го „ к. а., Сергѣй Александровичъ *Горновъ*.	Г. Александрія, Березовская, д. Матусевича.
8-го „ к. с., Дмитрій Ивановичъ *Жуковъ*.	Пос. Новая-Прага.
9-го „ поруч. зап., Константинъ Захарьевичъ *Задоринъ*.	М. Братолюбовка.
10-го „ отст. поруч., Александръ Александровичъ *Свидерскій*.	Дер. Скалеватка, (почтов. адр. м. Братолюбовка).
11-го „ Николай Георгіевичъ *Смицкой*.	С. Пустельниково, (почт. адр. м. Новостародубъ).
12-го „ к. секр., Алексѣй Львовичъ *де-Лакуръ*.	Дер. Молодецкое, [почт. адр. ст „Знаменка“).

Уѣздное по воинской повинности Присутствіе (гор. Александрія).

Предсѣдатель—уѣздный предводитель дворянства	
Дѣлопроизводитель—Гурій Ивановичъ *Андреевъ*.	Г. Александрія, Казначейская, соб. д.

Уѣздная полиція.

Уѣздное Полицейское Управленіе.

Исправникъ (и. д.)—надв. сов., Фаустинъ-Онуфрій Константиновичъ *Богдашевскій*.	Центральная, д. Полибиныхъ.
Помощникъ исправника—надв. сов., Сергѣй Павловичъ *Романовскій*.	Ингульская, соб. домъ.
Секретарь—н. ч., Иванъ Никифоровичъ *Дьяченко*.	———

Столоначальники:

Губ. секр., Георгій Сильвестровичъ *Гуковичъ*.
Н. ч., Иванъ Агеевичъ *Грипенко*.
Регистраторъ—к. р., Андрей Степановичъ *Полудненко*.

Исполнительные чиновники полиціи.

Становые Пристава:

1-го стана—к. секр., Павелъ Петровичъ *Сергѣевъ*.	С. Елисаветградка.
2-го „ тит. сов., Афанасій Осиповичъ *Донченко*.	М. Дмитровка.
3-го „ к. р., Ипполитъ Михайловичъ *Розовъ*.	С. Глинскъ, (почт. адр. Новогеоргіевскъ).
4-го „ н. ч., Павелъ Александровичъ *Тимротъ*.	С. Павлышъ.
5-го „ к. рег., Алексѣй Іосифовичъ *Кулинскій*.	М. Новостародубъ.
6-го „ к. а., Дмитрій Семеновичъ *Садоцкій*.	М. Новгородка.
7-го „ к. секр., Георгій Ефимовичъ *Дьденко*.	М. Братолюбовка.
Приставъ поселковъ при ст. „Знаменка“ ю. ж. д. н. ч., Антонъ Матвѣевъ-Ивановичъ *Мошинскій*.	Ст. „Знаменка“.
Полицейскій надзиратель Саблино-Знаменскаго свекло-сахарнаго завода—т. сов. Михаилъ Григорьевичъ *Лашнюковъ*.	Ст. „Знаменка“.
Помощникъ пристава, завѣдывающій сыскной частью въ Александрійскомъ уѣздѣ—н. ч., Георгій Андреевичъ *Анисимовъ*.	Г. Александрія.

Помощники становыхъ приставовъ:

1-го стана—н. ч., Епифанъ Николаевичъ *Величковскій*.	С. Петрово.
7-го „ н. ч., Федотъ Лукьяновичъ *Савкунъ*.	М. Софіевка, (почт. адр. м. Братолюбовка).

Знаменская почтово-телеграфная контора.

Начальникъ—к. а., Иванъ Нестеровичъ *Бортулевъ*.	Ст. „Знаменка“.
Помощникъ его—к. р., Иванъ Пантелеевичъ *Кушниренко*.	„

Почтово-телеграфныя отдѣленія:

Дмитровское—

Начальникъ к. секр., Георгій Константиновичъ *Низяевъ*.	М. Дмитровка.

Петровское—

Начальникъ—Іуліанъ Аверкіевичъ *Оперчукъ*.	С. Петрово.

Почтовыя отдѣленія:

Павлышское—

Начальникъ—губ. секр., Иванъ Демьяновичъ *Костюшко-Валюжиничъ*.	С. Павлышъ.

Красно-Каменское—

Начальникъ—Василій Артамоновичъ *Овчинниковъ*.	М. Красная Каменка.

Верблюжское—

Начальникъ—губ. секр., Маркъ Іосифовичъ *Донченко*.	С. Верблюжка.

Новостародубское—

Начальникъ—Феодосій Петровичъ *Бойко*.	М. Новостародубъ.

Новгородковское—

Начальникъ—к. сов., Тимофей Дмитріевичъ *Логвиновъ*.	М. Новгородка.

Аджамское—

Начальникъ—тит. сов., Иванъ Семеновичъ *Дергачъ*	М. Аджамка.

Уѣздная Земская Управа.

Предсѣдатель—отст. ротм., Семенъ Григорьевичъ *Пищевичъ*.	Г. Александрія, Почтовая, соб. д.
Члены Управы:	
Ст. сов., Иванъ Васильевичъ *Булгаковъ*.	Центральная, д. Сухомлинова.
Отст. корн., Михаилъ Петровичъ *Поренаго*.	Соборная, д. Мѣсняева.
К. секр., Алексѣй Васильевичъ *Величковскій*.	Почтовая, д. уѣзднаго земства.
Николай Ивановичъ *Миллерсъ*.	Казначейская.

Врачи медики.

Земскіе:

К. сов., Николай Николаевичъ *Золотницкій*.	С. Павлышъ.
Евгеній Юрьевичъ *Крамаренко*.	С. Петрово.
Павелъ Алексѣевичъ *Шаркевичъ-Шаржинскій*.	С. Петрово.
Левъ Мироновичъ *Сапожниковъ*.	М. Стародубъ.
К. а., Іосифъ Станиславовичъ *Братановичъ*.	М. Братолюбовка.
Иванъ Никитичъ *Андреевъ*.	М. Братолюбовка.
Женщина-врачъ, Василиса Николаевна *Мирошниченко*.	С. Верблюжка.
К. а., Левъ Андреевичъ *Оквищинскій*.	С. Глинскъ.
Докторъ амбулаторіи графа М. М. Толстого, губ. секр., Александръ Павловичъ *Бегачъ*.	М. Онуфріевка.

Военное Вѣдомство.

Комендантъ ст. „Знаменка“, ю. ж. д. и пристаней по рѣкѣ Днѣпру, капитанъ, Николай Адольфовичъ *Петрашкевичъ*.

Министерство Юстиціи.

Судебные Слѣдователи Елисаветградскаго Окружнаго Суда, по Александрійскому уѣзду.

1-го участка—(вр. и. д.) Иванъ Андреевичъ *Довгаленко*.	Г. Александрія, Почтовая ул., д. Мицельмахера.
2-го „ Георгій Константиновичъ *Леонтовичъ*.	Г. Александрія, Центральная ул., д. Дыникова.
3-го „ Михаилъ Федоровичъ *Ольгинъ*.	Г. Александрія, Казначейская ул., д. Гуковича.
4-го „ Иванъ Альфонсовичъ *Шамотульскій*.	Г. Елисаветградъ.
5-го „ Алексѣй Ивановичъ *Работинъ*.	Г. Новогеоргіевскъ.
6-го „ тит. сов., Николай Владиміровичъ *Фуксъ*.	Ст. „Знаменка“, ю. ж. д.
7-го „ губ. секр., Герасимъ Константиновичъ *Кавадья*.	М. Дмитровка, Херс. губ.
Судебный приставъ Елисаветградскаго окружнаго суда по Александрійскому уѣзду, Іосифъ Ивановичъ *Кулинскій*.	г. Александрія, Центральная ул., д. Кулинскаго.

Министерство Финансовъ.

Акцизное вѣдомство.

Контролеръ при Саблино-Знаменскомъ свекло-	ст. „Знаменка“.

сахарномъ заводѣ по сбору акциза съ сахара, Александръ Афанасьевичъ *Бакановъ*.

Министерство Народнаго Просвѣщенія.

Знаменское 2-хъ классное училище:

Завѣдывающій—Леонидъ Ильичъ *Будакъ*.

Министерство Земледѣлія и Государственныхъ Имуществъ.

Уѣздная Землеустроительная Коммиссія.

Предсѣдатель—Уѣздный Предводитель Дворянства.

Членъ Коммиссіи—к. а. Павелъ Ивановичъ *Мазуркевичъ*. — г. Александрія, Центральная, соб. домъ.

Секретарь (и. д.)—н. ч. Дорофей Прокофьевичъ *Салистый*. — г. Александрія, Исаакіевская, соб. домъ.

Помощникъ Новогеоргіевскаго Лѣсничаго Яковъ Ивановичъ *Мельниковъ*. — м. Дмитровка.

Министерство Путей Сообщенія.

Начальникъ 23 участка службы пути Южн. жел. дор., н. сов. инженеръ Захарій Ивановичъ *Антейкеръ*. — с т. „Знаменка“ южн. жел. дор.

Начальникъ 12 участка службы тяги южн. жел. дор., к. секр. инженеръ Николай Григорьевичъ *Мальскій*. — ст. „Знаменка“ южн. жел. дор.

Начальникъ ст. „Знаменка“, южн. жел. дор., отст. шт.-капит. Аполлонъ Вильгельмовичъ *Дзиковскій*. — ст. „Знаменка“.

Замѣститель его—Сергѣй Дмитріевичъ *Соколовъ*. — „

Завѣдывающій знаменской желѣзно-дорожной больницей и старшій врачъ, к. сов. Иванъ-Мечиславъ Брониславовичъ *Рачинскій*. — „

Врачъ той же больницы Яковъ Адамовичъ *Рейнфельдъ*. — „

Завѣдывающій знаменскимъ 2-хъ класснымъ желѣзнодорожнымъ училищемъ Степанъ Гавриловичъ *Центановичъ*. — „

Саблино-Знаменскій свекло-сахарный заводъ.

Директоръ—Іосифъ Феодотовичъ *Винярскій*. — ст. „Знаменка“.

Помощники его:

Казиміръ Ксаверьевичъ *Комарницкій*.

Демьянъ Филипповичъ *Бертани*.

Шамовская церковно-учительская школа въ м. Дмитровкѣ.

Завѣдывающій—свящ. Георгій Николаевичъ *Прокоповичъ*.

Преподаватели:

Почетн. граждан. Михаилъ Андреевичъ *Рудневъ*.

„ Александръ Павловичъ *Рудневъ*.

„ Феодоръ Ивановичъ *Шулькевичъ*.

„ Андрей Павловичъ *Соколовъ*.

Дворян. Николай Григорьевичъ *Соколовъ*.

Гор. Новогеоргіевскъ.

ГОРОДСКАЯ УПРАВА.

Городской Голова—Галактіонъ Петровичъ *Шуйскій*.

Члены Управы:

Тимофей Даниловичъ *Волошиновъ.*
Андрей Прокофьевичъ *Биркинъ.*
Секретарь—к. секр. Василій Леонтьевичъ *Лупалъ.*

Полиція.

Приставъ г. Новогеоргіевска—к. а. Михаилъ Петровичъ *Лясковскій.*
Помощникъ его—н. ч. Александръ Емельяновичъ *Красноголовый.*

Почтово-телеграфная контора.

Начальникъ—н. сов. Дмитрій Алексѣевичъ *Доброхотовъ.*

Врачи:

Городовой врачъ—к. сов. Илья Яковлевичъ *Лысогоровъ.*

Земскіе:

Медикъ—Владиміръ Яковлевичъ *Блажіевскій.*
Ветеринаръ—к. а. Николай Гордѣевичъ *Плышевскій.*

Сиротскій Судъ.

Предсѣдатель—Городской Голова.

Члены:

Тимофей Даниловичъ *Волошиновъ.*
Андрей Прокофьевичъ *Биркинъ.*

Мѣщанское Управленіе.

Мѣщанскій Староста—Алексѣй Александровичъ *Коссовъ.*
Помощникъ его—Иванъ Петровичъ *Дурасенко.*

Духовное вѣдомство.

Новогеоргіевскій Успенскій соборъ:

Настоятель—свящ. о. Николай *Вишневецкій.*
Священникъ собора о. Иванъ *Вербицкій.*
Священникъ Покровской единовѣрческой церкви о. Петръ *Шведовъ.*

Министерство Юстиціи.

Почетный мировой судья г. Новогеоргіевска Александръ Александровичъ *Шапошниковъ.*
Городской судья—(вр. и. д.) Вильгельмъ Вильгельмовичъ *Калашъ.*
Нотаріусъ—к. секр. Владиміръ Петровичъ *Жуковскій.*

Министерство Финансовъ.

Податной инспекторъ 2 участка Александрійскаго уѣзда—т. сов. Борисъ Паладьевичъ *Ивицкій.*

Акцизное вѣдомство.

Старшій помощникъ окружнаго надзирателя 3-го Окружнаго Акцизнаго Управленія—н. сов. Тарасъ Тимофѣевичъ *Глушковъ.*

Министерство Народнаго Просвѣщенія.

3-хъ классное мужское Городское училище.

Инспекторъ—т. сов. Владиміръ Петровичъ *Калашниковъ.*

Учителя:

К. секр. Михаилъ Семеновичъ *Нѣмченко.*
„ Василій Осиповичъ *Соколовскій.*

2-хъ классное женское Городское училище.

Завѣдывающая—Пелагея Саввишна *Карпинская.*

Учительницы:

Елизавета Кирилловна *Глушкова.*
Ольга Маріановна *Покрассъ.*

Частная женская Новогеоргіевская Прогимназія.

Учредительница—Юлія Афанасьевна *Козлянинова.*

Учительницы:

Елена Николаевна *Вишневецкая.*
Валентина Петровна *Гнутова.*

пос. Новая Прага.

Министерство Внутреннихъ Дѣлъ.

Городское Общественное Управленіе.

Городской Староста—отст. капит. Андрей Яковлевичъ *Коваленко.*
Помощникъ его—Иванъ Константиновичъ *Погорѣльскій.*
Дѣлопроизводитель—Автономъ Васильевичъ *Савченко.*
Полицейскій надзиратель—н. ч. Сигизмундъ Николаевичъ *Гарабурда.*
Помощникъ Пристава при Полицейскомъ Надзирателѣ—н. ч. Моисей Емельяновичъ *Юрченко.*
Земскій врачъ—Порфирій Ермолаевичъ *Востриковъ.*

Почтово-телеграфная контора.

Начальникъ—к. а. Павелъ Васильевичъ *Целебровскій.*

Сиротскій Судъ.

Предсѣдатель Суда—Городской Староста.

Члены Суда:

Степанъ Григорьевичъ *Жиръ.*
Григорій Ивановичъ *Скипа.*

Городской Общественный Банкъ.

Директоръ—Никандръ Григорьевичъ *Бердавцевъ.*

Товарищи Директора:

Григорій Ивановичъ *Скипа.*
Маркъ Іосифовичъ *Чикаловъ.*
Бухгалтеръ—Эммануилъ Павловичъ *Акименко.*

Городской Ломбардъ.

Распорядитель ломбарда—Гервасій Ивановичъ *Петрашевскій.*

Новопрагская земская богадѣльня.

Смотритель—к. р. Михаилъ Даніиловичъ *Клепачъ.*

ГОР. ТИРАСПОЛЬ.

Министерство Внутреннихъ Дѣлъ.

Уѣздный предводитель дворянства—н. с., Леонидъ Людвиговичъ *Юковскій.*
Депутатъ дворянства—н. с., Игнатій Лукьяновичъ *Байеръ.*

Городская Управа.

Городской голова, губ. секр., Григорій Ивановичъ *Ольшевскій.*	Покровская ул., соб. д.

Члены Управы:

Маркъ Тихоновичъ *Кирилюкъ.*	Тюремный пер., соб. д.
Андрей Яковлевичъ *Борисовъ.*	Покровскій пер., соб. д.
Секретарь—Иванъ Ивановичъ *Силинъ.*	Краснoярская ул., соб. д.
Дѣлопроизводитель хоз. стола, Николай Трофимовичъ *Мецельскій.*	Ремесленная ул., соб. д.
Бухгалтеръ, Андрей Ивановичъ *Попатенко.*	Рыбная ул., соб. д.
Землемѣръ, Иванъ Осиповичъ *Сорокопудовъ.*	Ремесленная ул., соб. д.
Городской инженеръ, Антонъ Михайловичъ *Скорупко.*	Покровская ул., домъ Ониловой.
Завѣдывающій скотобойней, ветерин.-помощн. Гершъ Исааковъ *Маленбергъ.*	Днѣстровскій пер., соб. д.

Сиротскій Судъ.

Предсѣдатель—городской голова, Григорій Ивановичъ *Ольшевскій.*	Покровская ул., соб. д.

Ч л е н ы:

Григорій Павловичъ *Мухинъ.*	Рыбная ул., соб. домъ.
Трофимъ Андреевичъ *Чепалыга.*	Пушкинская ул., соб. д.
Дѣлопроизводитель—Федоръ Федоровичъ *Касиловъ.*	Покровская ул., домъ Ониловой.

Уѣздное Полицейское Управленіе.

Исправникъ—к. сов., Михаилъ Демьяновичъ *Бѣлостоцкій.*	Покровская, д. Гейзеля.
Помощникъ исправника—н. сов., Александръ Ксенофонтовичъ *Альбицкій.*	Вокзальная, домъ Пономаренко.
Секретарь (вр. и. об.)—т. сов., Михаилъ Тимофеевичъ *Крыжановскій.*	Часовенная, д. Лукашевича.

Полицейскіе Надзиратели:

1-й части—к. р., Николай Ярославовичъ *Воробейкинъ.*	Рыбная, д. Селиверстова.
2-й „ к. секр., Владиміръ Михайловичъ *Родіоновъ.*	Красноярская, домъ Русакова.
Помощникъ пристава г. Тирасполя Павелъ Осиповичъ *Щединъ,*	Базарная, д. Бродскаго.

Уѣздное по воинской повинности Присутствіе.

Предсѣдатель—уѣздный предводитель дворянства	
Дѣлопроизводитель—т. сов., Иванъ Константиновичъ *Канано.*	Вокзальная, соб. домъ.

Жандармское Управленіе.

омощникъ начальника Херсонскаго губернскаго жандармскаго управленія—Ротмистръ *Митаревскій.*

Почтово-Телеграфная Контора.

И. д. Начальника конторы—кол. рег., Иванъ Федоровичъ *Костюковичъ*.	Каз. квартира при почт. отд.
Помощникъ начальника конторы—надв. сов., Василій Петровичъ *Поповъ*.	Красноярская ул., д. Клейменова.
Чиновникъ III разр. кол. рег., Семенъ Макаровичъ *Шетешько*.	Часовная ул., домъ Лукашевича.
Чиновникъ IV разр. тит. сов., Михаилъ Филипповичъ *Русановъ*.	Пушкинская ул., соб. д.
Чиновникъ IV разр. кол. рег., Павелъ Самсоновичъ *Кузнецовъ*.	Уг. Часовной и Вокзальной ул., д. Ковалевой.
Чиновникъ V разр. н. ч., Николай Владиміровичъ *Богза*.	Тамъ-же.
„ „ „ „ „ Семенъ Андреевичъ *Погорѣлый*.	Каз. квартира при конторѣ.
Чиновникъ V разр. кол. рег., Афанасій Федоровичъ *Новиковъ*.	Красноярская ул., домъ Залѣсскаго.
Чиновникъ VI разр. н. ч., Степанъ Афанасьевичъ *Миховъ*.	Вокзальная ул., д. Стемпковскаго.

Врачи:

Городовой врачъ—*Игеръ*.	
Земскій ветеринарный врачъ—Маркъ Никитичъ *Проданъ*.	Пушкинская, д. Павловскихъ.
Завѣд. город. скотобойней, ветерин. помощникъ—Гершъ Исааковичъ *Маленбергъ*.	Днѣстровскій пер., соб. д.

Министерство Юстиціи.

Городскіе Судьи:

1 уч. г. Тирасполя—Петръ Ивановичъ *Лосевъ*.	Красноярская, д. Добровольскаго,
2 уч.—к. а. Борисъ Андреевичъ *Овандеръ*.	Пушкинская, д. Осташенко.

Судебный Слѣдователь Одесскаго Окружнаго Суда,
2-го уч., Тираспольскаго уѣзда—Яковъ Юліановичъ *Прушинскій*.

Нотаріусы:

К. сов. Фредерикъ Ксаверьевичъ *Марковскій*. Покровская, д. № 36.
Начальникъ Тираспольской тюрьмы—т. сов. Петръ Феодоровичъ *Пономаревъ*.

Министерство Финансовъ.

Уѣздное Казначейство. (Днѣпровскій пер.).

Казначей—(и. д.), г. с. Александръ Философовичъ *Благодатовъ*.	При Казначействѣ.

Бухгалтеры:

Старшій—к. р. Іосифъ Адамовичъ *Спудасъ*.	Красноярская, д. Сиряновой.
I го разряда—т. сов. Александръ Феодоровичъ *Вржежевскій*.	Красноярская, д. Гидулянова.
II разряда—т. сов. Павелъ Васильевичъ *Копытовъ*.	Николаевскій пер., с. д.

II разряда—с. сов. Владиміръ Николаевичъ *Тихановичъ-Савицкій.*	Ремесленная, соб. домъ.
II разряда—к. р. Дмитрій Германовичъ *Дьяченко.*	Калкатовая балка.
Счетный чиновникъ—н. ч. Павелъ Даниловичъ *Лысконогъ.*	Кирпичная слободка, д. Загорской.
Податной инспекторъ—н. сов. Иларіонъ Семеновичъ *Ушаковъ.*	Красноярская, д. Протасова.

Акцизное Вѣдомство.

Старшіе помощники окружного Надзирателя 5 окружного Акцизнаго Управленія.

К. а., Инженеръ технологъ Василій Герасимовичъ *Соколовскій.*	—
Викторъ Игнатьевичъ *Кутитонскій.*	Красноярская, д. Лукашевича.

Контролеры:

Старшій—Алексѣй Алексѣевичъ *Надеждинъ.*	Красноярская, д. Анохина.
Младшіе: к. р. Михаилъ Никоновичъ *Левченко*	—
„ Иванъ Дмитріевичъ *Болганъ.*	Уголъ Пушкинской и Днѣстровскаго пер., д. Мейнандеръ.

Казенно-очистной складъ. (Вокзальная, каз. зданіе).

Завѣдующій складомъ—Николай Николаевичъ *Горшковъ.*	Зданіе склада.
Помощникъ завѣдующаго—Григорій Васильевичъ *Бѣлоскурскій.*	Тамъ же.

Военное Вѣдомство.

Управленіе Уѣзднаго Воинскаго Начальника.

(Уг. Пушкинской и Николаевской, д. Петровой.)

Уѣздный Воинскій Начальникъ, (онъ же и. об. Коменданта г. Тирасполя и Начальникъ мѣстнаго лазарета—полк. Александръ Мироновичъ *Герасимовъ.*	Ремесленная, д. Подгурскаго.
Дѣлопроизводитель—н. сов. Тимофей Ивановичъ *Литвиненко.*	При Управленіи.

56 пѣхотный Житомирскій ЕГО ИМПЕРАТОРСКАГО ВЫСОЧЕСТВА Великаго Князя НИКОЛАЯ НИКОЛАЕВИЧА полкъ.

Командиръ полка, полк. Иванъ Ивановичъ *Поповъ.*	гор. Тирасполь, соб. казармы 56 пѣхотнаго Житомирскаго полка.
Командиръ 1 баталіона, полк. Георгій Владиміровичъ *Ступинъ.*	Тамъ же.
Командиръ 2 батал., подполк. Эрастъ Никоноровичъ *Тулубьевъ.*	Тамъ-же.
Командиръ 3 батал., подполк. Викентій Амвросіевичъ *Ногачевскій.*	Тамъ-же,
Командиръ 4 батал подполк. Варфоломей Тимофѣевичъ *Мигуренко.*	Тамъ-же.
Завѣд хозяйств., подполк. Михаилъ Адольфовичъ *Дашкевичъ.*	Тамъ-же.
Командиръ 1 роты, кап. Эдуардъ Николаевичъ *Гейдукевичъ.*	Тамъ-же.
Командиръ 2 роты, кап. Веніаминъ Яковлевичъ *Луценко.*	Тамъ-же.

Командиръ 3 роты, кап. Илья Семеновичъ *Эгизъ*.	гор. Тирасполь, соб. казармы 56 пѣхотнаго Житомирскаго полка.
Командиръ 4 роты, кап. Николай Петровичъ *Горецкій*.	Тамъ же.
Командиръ 5 роты, кап. Владиміръ Пантелеймоновичъ *Мунтянъ*.	Тамъ-же.
Командиръ 6 роты, кап. Целистинъ Федоровичъ *Маньковскій*.	Тамъ-же.
Командиръ 7 роты, кап. Евгеній Галактіоновичъ *Якунинъ*	Тамъ-же.
Командиръ 8 роты, кап. Михаилъ Николаевичъ *Шишкинъ*.	Тамъ-же.
Командиръ 9 роты, кап. Дмитрій Георгіевичъ *Силла*.	Тамъ-же.
Командиръ 10 роты, кап. Іосифъ Карловичъ *Заржицкій*.	Тамъ-же.
Командиръ 11 роты, кап. Николай Владиміровичъ *Ступинъ*	Тамъ-же.
Командиръ 12 роты, кап. Савва Георгіевичъ *Новиковъ*.	Тамъ-же.
Командиръ 13 роты, кап. Антонъ Адамовичъ *Цѣханскій*.	Тамъ-же.
Командиръ 14 роты, Георгій Михайловичъ *Шаматовъ*	Тамъ-же.
Командиръ 15 роты, капитанъ Вячеславъ Казиміровичъ *Лейнандеръ*.	Тамъ-же.
Командиръ 16 роты, капитанъ Валентинъ Игнатьевичъ *Станиславскій*.	Тамъ-же
Младшій офицеръ, штабсъ-капитанъ Валеріанъ Константиновичъ *Крамаренко*.	Тамъ-же.
Начальникъ учебн. ком., шт.-кап. Никаноръ Ивановичъ *Куртуковъ*.	Тамъ-же.
Младшій офицеръ, шт.-кап. Василій Михайловичъ *Зѣненко*.	Тамъ-же.
Хоз. соб, шт.-кап. Николай Ивановичъ *Третьяковъ*.	Тамъ-же.
Полк. Адъют., шт.-кап. Михаилъ Николаевичъ *Якушкинъ*.	Тамъ-же.
Начальникъ к. развѣдч., Николай Васильевичъ *Болотовъ*.	Тамъ-же.
Командиръ нестр. роты, Василій Яковлевичъ *Гайворонскій*	Тамъ-же.
Младшій офицеръ, Александръ Феофановичъ *Генкузенъ*.	Тамъ-же.
Завѣдывающ. оружіемъ, Кононъ Дмитріевичъ *Мацепелюкъ*	Тамъ-же.
Младшій офицеръ, штабсъ-капитанъ Ипполитъ Эммануиловичъ *Трегубовъ*.	Тамъ-же.
Младшій офицеръ, штабсъ-капитанъ Александръ Галактіоновичъ *Якунинъ*.	Тамъ-же.
Младшій офицеръ, шт.-кап. Иванъ Пантелеймоновичъ *Мунтянъ*,	Тамъ-же.
Младшій офицеръ, шт.-кап. Владиміръ Андреевичъ *Сахаровъ*.	Тамъ-же.
Младшій офицеръ, шт.-кап Авксентій Евсѣевичъ *Чернявскій*.	Тамъ-же.

Младшій офицеръ, шт.-кап. Николай Станиславовичъ *Монастыревъ.*	Гор. Тирасполь, собствен. казармы 56-го пѣхотнаго Житомірскаго полка.
Младшій офицеръ, поручикъ Николай Федотовичъ *Лебедевъ*	Тамъ-же.
Младшій офицеръ, поручикъ Михаилъ Захаровичъ *Лосевъ.*	Тамъ-же.
Адъютантъ 4 батал., поручикъ Александръ Александровичъ *Жуковъ.*	Тамъ же.
Адъютантъ 1 батал., поручикъ Николай Федоровичъ *Зборовскій.*	Тамъ-же.
Адъютантъ 2 батал., поручикъ Адольфъ Ивановичъ *Павловскій,*	Тамъ-же.
Адъютантъ 3 батал., поруч. Ефремъ Петровичъ *Мининъ*	Тамъ-же.
Младшій офицеръ, поручикъ Валерій Викторовичъ *Гонтаревъ.*	Тамъ-же.
Младшій офицеръ, подпоручикъ Виталій Александровичъ *Доманскій*	Тамъ-же.
Младшій офицеръ, подпоручикъ Николай Николаевичъ *Семеновъ.*	Тамъ-же.
Младшій офицеръ, подпоручикъ Алексѣй Ивановичъ *Ващенко.*	Тамъ-же.
Младшій офицеръ, подпоручикъ Александръ Александровичъ *Густъ.*	Тамъ-же.
Младшій офицеръ подпоручикъ Павелъ Ивановичъ *Добровольскій*	Тамъ же.
Полковой казначей, подпоручикъ Иванъ Максимовичъ *Сапуненко.*	Тамъ-же.
Младшій офицеръ, подпоручикъ Антонъ Анастасьевичъ *Клименко*	Тамъ-же.
Младшій офицеръ, подпоручикъ Алексѣй Александровичъ *Эльтековъ.*	Тамъ-же.
Младшій офицеръ, подпоручикъ Даніилъ Ефимовичъ *Кутателадзе*	Тамъ-же.
Младшій офицеръ, подпоручикъ Петръ Евгеніевичъ *Охотинъ.*	Тамъ-же.
Младшій офицеръ, прапорщикъ Иванъ Андреевичъ *Майтковъ.*	Тамъ-же.
Квартир. подпоручикъ Николай Миркурьевичъ *Лапекинъ.*	Тамъ-же.
Старш врачъ, кол. совѣтн. Михаилъ Ильичъ *Ботезатъ.*	Тамъ-же.
Младш врачъ, кол. асс. Владиміръ Николаевичъ *Одинцовъ.*	Тамъ-же.
Младшій врачъ, кол. асс. Владиміръ Ивановичъ *Подольскій.*	Тамъ же.
Дѣлопроизв. по хозяйств, части, губ. секрет. Карпъ Ефимовичъ *Зюба.*	Тамъ-же.
Полковой священникъ, Алексѣй Федоровичъ *Илларіоновъ.*	Тамъ же.
Капельмейстеръ, Иванъ Карловичъ *Горникъ.*	Тамъ-же.

Министерство Народнаго Просвѣщенія.

Тираспольское Алексѣевское реальное училище.

Директоръ, н. сов. Михаилъ Харлампіевичъ *Юрьевъ.*	Покровская, д. Онилова.

Исп. об. инспектора, н. сов, Георгій Ивановичъ *Ивановъ* — Покровская, д. Терзи.

Законоучитель, свящ. Іоаннъ Георгіевичъ *Кирица.* — Уг. Пушкинской ул. и Николаевск. пер., городское зд.

Преподаватели:

С. с. Владиміръ Александровичъ *Глѣбовскій.* — Красноярская, д. Стоянова

Н. с. Иванъ Осиповичъ *Спржишевскій* — Уг. Вокзальной и Базарной, д. Расинскаго.

К. а. Іоганнесъ-Людвигъ Альбертовичъ *Унтерзегеръ.* — Больничный пер., домъ Васильева

С. с. Анастасій Константиновичъ *Паша.ери.* — Пушкинская, д. Добровольскаго.

Константинъ Ильичъ *Чевдарь.* — Покровская, д. Жеребко.

Н. с. Георгій Архиповичъ *Ивановъ.* — Покровская,. д Руденко.

Исп. об. преподавателя музыки Иванъ Кардовичъ *Горникъ* (капельмейст. Житомирск полка) — Кирпичная слободка, Казарменная ул., соб. д.

Помощники классныхъ наставниковъ:

К. секр. Иванъ Ѳеодосіевичъ *Черкасенко.* — Выгонная, соб. д.

Даніилъ Ивановичъ *Петренко* — Дача Погибко.

Исп. об. врача, к. а. Николай Павловичъ *Чеботаевъ.* — Покровская, д. Величенко

Письмоводитель, Иванъ Андреевичъ *Махинька* — Пушкинская, д. Федорова

Тираспольская женская гимназія.

Предсѣдатель педагогическаго совѣта, с. с. Александръ Ивановичъ *Ляборинскій.* — Красный пер., д. Отмарштейнъ.

Начальница гимназіи, Ольга Алексѣевна *Берестнева.* — Квартира при гимназіи.

Преподаватели:

Н. с. Евгеній Владиміровичъ *Шабліовскій.* — Покровская, д Ольшевскаго

Александръ Ивановичъ *Цвѣтковъ.* — Пушинская. д. Низовскихъ.

Григорій Михайловичъ *Ивановъ.* — Садовая, соб. д.

Преподавательницы:

Лидія Ивановна *Саулова.* — Покровская, д. Кондрацкаго

Ольга Ѳеодоровна *Григорьева.* — " "

Лидія Филиціановна *Таллоцкая.* — Днѣстровскій пер., соб. д.

Анна Тимофѣевна *Якимовичъ.* — Пушкинская, соб д.

Марія Тереса Генриховна *Спржишевская.* — Базарная, д. Росинской

Тереза Генриховна *Рыбникова.* — Покровская, д. Новикова.

Ольга Тимофѣевна *Якимовичъ.* — Пушкинская, соб. д.

Екатерина Ѳеодоровна *Григорьева.* — Покровская, д. Кондрацкаго

Надежда Андреевна *Чубарь.* — Красноярская, соб. д.

Классныя надзирательницы:

Александра Алексѣевна *Берестнева.* — При гимназіи.

Евгенія Леонидовна *Иванова.* — Покровская, д. Новикова.

Евгенія Ивановна *Мякинина.* — Покровская, при казармахъ понтоннаго баталіона.

Клавдія Михайловна *Бѣлостоцкая,* — Покровская, д. Гейзеля.

Марія Христофоровна *Муяки.* — Покровская, д. Новикова.

Городской общественный банкъ.

Директоръ, Николай Карповичъ *Новотна.* — Днѣстровскій пер. соб. д.

Товарищи директора:

Павелъ Григорьевичъ *Репичъ.* — Колодезная, д. Халота.

Георгій Павловичъ *Мухинъ.* — Соборная, д. Матреницкаго.

Бухгалтеръ Петръ Константиновичъ *Левушкинъ.* — Курганный пер., д. Федоровой

Помощники бухгалтера:

Старшій, Константинъ Ѳеодоровичъ *Антоновъ*. | Пушкинская, соб. д.

Младшій Владиміръ Александровичъ *Храповицкій*. | Садовая, д. Фадзѣіовскаго.

Общество взаимнаго кредита.

Совѣтъ общества:

Предсѣдатель, Фридерикъ Ксаверьевичъ *Марковскій*, Тираспольскій нотаріусъ. | Покровская, домъ наслѣдниковъ Г. М Чикаева.

Депутаты:

Григорій Ивановичъ *Ольшевскій*, Тираспольскій городской голова. | Покровская, соб. домъ

Самуилъ Борисовичъ *Фалькевичъ* | Покровская, соб. домъ.

Альбертъ Львовичъ *Штеренталь*. | Покровская, д. С. Когана.

Иванъ Цезаревичъ *Клюковскій*.

Правленіе:

Предсѣдатель Семенъ Павловичъ *Тимченко*, надворный совѣтникъ. | Соб дача.

Члены правленія:

Зиновій Борисовичъ *Фалькевичъ*. | Базарная, соб. домъ

Борисъ Яковлевичъ *Ципоркесъ* | Базарная, домъ Ш. Рогового

ТИРАСПОЛЬСКІЙ УѢЗДЪ.

Министерство Внутреннихъ Дѣлъ.

Уѣздный предводитель дворянства—н. сов. Леонидъ Людвиговичъ *Юковскій*
Депутатъ дворянства—н. с. Игнатій Лукьяновичъ *Байеръ*

Дворянская опека:

Предсѣдатель уѣздный предводитель дворянства.

Члены опеки:

К. а. Николай Александровичъ *Орлай.*	Пушкинская, соб. д.
Александръ Николаевичъ *Скурскій*	Покровская, д. Скурской.

Уѣздный съѣздъ:

Предсѣдатель, уѣздный предводитель дворянства.

Земскіе Начальники:

2 участка Андрей Григорьевичъ *Габаевъ.*	г. Григоріополь.
3 „ Илья Ильичъ *Безнощенко.*	м. Гроссулово.
5 „ Валентинъ Станиславовичъ *Ижицкій.*	д. Ижицкая.
6 „ Станиславъ Ивановичъ *Скржинскій.*	д Дементьево.

Уѣздная полиція.

Уѣздное полицейское управленіе.

Уѣздный исправникъ кол. сов Михаилъ Демьяновичъ *Бѣлостоцкій.*	г. Тирасполь, Покровская ул., д. Гейзеля.
Помощникъ исправника, н. сов. Александръ Ксенофонтовичъ *Альбицкій.*	Вокзальная, д. Понамаренко.
Вр. и. об. секретаря, т. сов, Михаилъ Тимофеевичъ *Крыжановскій.*	Часовенная, д. Лукашевича.

Столоначальники:

Иларіонъ Петровичъ *Быстрожицкій.*	Базарная, д. Бродскаго.
(Вр и. об.) Петръ Даниловичъ *Гончарукъ.*	Лиманный пер., д. Гончарука.
Регистраторъ Евгеній Іустиновичъ *Пашкевичъ.*	Покровская, д. Ланге.

Становые пристава:

1 стана, н. сов Вениаминъ Николаевичъ *Захарьинъ.*	м. Гроссулово.
2 „ Дмитрій Андреевичъ *Артамоновъ*	м. Петровѣровка.
3 „ Михаилъ Леонидовичъ *Гефлигеръ*	м. Захарьевка.
4 „ к. р. Николай Владиміровичъ *Хлобощинъ*	г. Тирасполь, Ремесленная, д Сорокопудова.

Уѣздная земская управа.

(г. Тирасполь, Пушкинская, соб зд.)

Предсѣдатель, к. а Григорій Егоровичъ *Карузо.*	Зданіе управы.

Члены управы:

Корн. зап. Михаилъ Балтазаровичъ *Балицкій.*	Днѣстровскій пер., д. Шишкиной.
Г. с. Сергѣй Сергѣевичъ *Кардамичъ.*	Покровская, д. Скурскаго.
Секретарь, к. а. Николай Іосифовичъ *Тихановичъ-Савицкій.*	Пушкинская, соб. д.
Инженеръ Антонъ Михайловичъ *Скоропко.*	Покровская, д, Онилова.
Землемѣръ Михаилъ Владиславовичъ *Черняховскій.*	Покровская, д. Кондрацкаго.

Врачи:

Санитарный врачъ, к. сов. Константинъ Николаевичъ *Спѣвачевскій.*

Земскіе врачи:

медики.

К. сов. Петръ Матвѣевичъ *Будрецкій.*	м. Гроссулово.
К. а. Болеславъ Ивановичъ *Дембовскій.*	ст. „Раздѣльная".
Гельманъ *Экстерманъ.*	д. Россіяновка.
Капитонъ Григорьевичъ *Меунарши.*	хут. Витошевскаго.
Моисей Давидовичъ *Тотешъ*	м. Петровѣровка.
Сигизмундъ Ивановичъ *Слоневскій.*	с. Слободзея.
Мечиславъ Гилярдовичъ *Ковальскій.*	с. Малаешты 1-ые.

Ветеринарные врачи:

Маркъ Никитовичъ *Проданъ.*	г. Тирасполь.
Викторъ Ивановичъ *Ильцевичъ.*	с Гофнунгсталь.
Петръ Алексѣевичъ *Сіонскій.*	м Петровѣровка.

Аптека помощн. провиз Самуила Вульфовича *Тарнопольскаго,* аренд. помощн. провиз. Іосифомъ Аронсовичемъ *Полунскимъ.*	с. Гофнунгсталь.

Почтово-Телеграфная Контора.

при ст. „Раздѣльная".

Начальникъ—кол. ас. Леонидъ Михайловичъ *Дылевскій.*
Помощникъ его—кол. р. Владиміръ Герасимовичъ *Пацали.*

Почтово-Телеграфныя Отдѣленія:

Въ м. Гросулово:
Начальникъ—кол. р. Порфирій Яковлевичъ *Притыка.*
Въ м. Павловкѣ (Туманово).
Начальникъ—кол. р. Алексѣй Васильевичъ *Филалеевъ.*
Въ м. Петровѣровкѣ.
Начальникъ—Федоръ Дмитріевичъ *Яковлевъ.*
Въ с. Демидово—
Начальникъ, Игнатій Алексѣевичъ *Кожушко.*
Въ м. Захарьевкѣ—
Начальникъ—тит. сов. Александръ Петровичъ *Емельяновъ.*

Почтовыя отдѣленія:

Въ Гофнунгсталѣ—
Начальникъ—кол. р. Василій Николаевичъ *Вербицкій.*
Въ с. Катаржино—
Начальникъ—кол. секр. Константинъ Петровичъ *Шкляревскій.*
Въ с. Слободзеѣ—
Начальникъ—Матвѣй Даниловичъ *Гречка.*
Въ м. Малаешты 1-е—
Начальникъ—Андрей Васильевичъ *Вербицкій.*

Министерство Юстиціи.

Судебные Слѣдователи Одесскаго Окружнаго Суда по Тираспольскому уѣзду.

2-го уч. Яковъ Юліановичъ *Трушинскій.*	г. Тирасполь.
3-го „ (и. д.) Григорій Владиміровичъ *Чепуринъ.*	м. Захарьевка.

5-го „ кол. секр. Федоръ Карповичъ *Касаповъ.* | г. Григоріополь.

Нотаріусъ—Валентинъ Осиповичъ *Унтиловъ.* | м. Гросулово.

Священникъ—о. Павелъ *Топузо.* | м. Петровѣровка.

Министерство Народнаго Просвѣщенія.

2-хъ классныя училища:

Въ м. Гросулово.

Завѣдывающій—Иванъ Львовичъ *Дьяченко.*
Законоучитель—свящ. о. Павелъ *Гордовъ.*

У ч и т е л я:

Евгеній Афанасьевичъ *Авксентій.*
Николай Михайловичъ *Маджаръ.*

Въ д. Новониколаевкѣ.

Завѣдывающій—Корнилій Корниловичъ *Мамотинъ.*
Законоучитель—свящ. о. Николай *Кокошинскій.*
Учитель – Акимъ Максимовичъ *Кришителевъ.*

Учительницы:

Нина Васильевна *Калинина.*
Анна Николаевна *Кокошинская.*

Въ м. Петровѣровкѣ.

Учитель—Тихонъ Ивановичъ *Тихановъ.*

Въ с. Слободзеѣ.

У ч и т е л я:

Василій Максимовичъ *Толстенко.*
Іовъ Кондратьевичъ *Шевченко.*

Учительницы:

Марія Николаевна *Толстенко.*
Марія Владиміровна *Перитятко.*

Въ с. Малаешты 1-е.

Учитель—Кузьма Илларіоновичъ *Гребенча.*

Учительницы:

Марія Викторовна *Гребенча.*
Софья Климентьевна *Гринчукъ.*

Одноклассныя училища:

При ст. „Раздѣльная“

Завѣдывающій—Дмитрій Ивановичъ *Завиновскій.*
Учительница—Александра Ивановна *Солодовникова.*

Въ с. Чобручи:

Учитель—Константинъ Михайловичъ *Садковъ.*
Учительница—Марія Федоровна *Долгая.*

Въ с. Карагаши.

Учитель—Александръ Ивановичъ *Тодорашко.*

Въ с. Плоскомъ.

Учителя: Иванъ Ивановичъ *Дубровинъ.*
„ Семенъ Ивановичъ *Храмовъ.*

Въ с. Ташлыкъ:

Учитель—Василій Николаевичъ *Кирюниковъ.*
Учительница—Марія Степановна *Кирюникова.*

Земскій виноградный питомникъ въ д. Переплетовкѣ.
Завѣдывающій—Кондратъ Марковичъ *Вдовиченко.*

Коммиссіонерство Одесскаго Отдѣленія соединеннаго банка

въ м. Гроссулово.

Коммиссіонеръ—Давидъ Абрамовичъ *Кримгольдъ.*
Бухгалтеръ—Израиль Менделевъ *Крыссъ.*
Кассиръ—Александръ Ивановичъ *Шиканов.*

гор. Дубоссары.

Министерство Внутреннихъ Дѣлъ.

Городское Общественное Управленіе.

Городской Староста—г. с Михаилъ Дмитріевичъ *Коротенко*.
Помощникъ его—Діонисій Ивановичъ *Мироновъ*.
Приставъ—к а. Викторъ Игнатьевичъ *Петрожицкій*.

Почтово-Телеграфная Контора.

Начальникъ—г. с. Корнилій Васильевичъ *Животковъ*.
Чиновники:
V разр.—Діонисій Яковлевичъ *Долинскій*.
VI „ Иванъ Николаевичъ *Гавриловъ*
Городовой Врачъ *Полинковскій*.

Сиротскій Судъ.

Предсѣдатель—Городской Староста.
Члены:
Иванъ Васильевичъ *Смирновъ*.
Макаръ Ивановъ *Стратулатъ*.
Городской Судья—н. сов. Викторъ Андреевичъ *Мощинскій*.

Младшій Контролеръ 5-го Окружнаго Акцизнаго Управленія—Адамъ Леонардовичъ *Висневскій*.
Дубоссарское Коммерческое Агентство Юго-Западныхъ жел. дорогъ
Завѣдывающій—Николай Васильевичъ *Скуденко*.
Счетоводъ—Семенъ Андреевичъ *Эпштейнъ*.

гор. Григоріополь.

Городская Управа.

Городской Голова—Григорій Христафоровичъ *Овасаповъ*.

Члены Управы:

Никита Петровичъ *Зарадзѣевъ*.
Андрей Даниловичъ *Ивановъ*.
Секретарь—Иванъ Григорьевичъ *Добровольскій*.

Помощ. Надз.—Александръ Васильевичъ *Воронинъ*.

Начальникъ почтово-телеграфнаго отдѣленія—г. секр. Андроникъ Авксентьевичъ *Дымченко*
Городовой Врачъ *Литинскій*.

Сиротскій Судъ.

Предсѣдатель—Андрей Тевановичъ *Самвеловъ*.
Дѣлопроизводитель—Михаилъ Петровичъ *Зарадзѣевъ*.

Мѣщанское Управленіе.

Мѣщанскій Староста—Василій Никитовичъ *Думитрашко*.

Судебный Слѣдователь Одесскаго Окружнаго Суда 5-го уч. Тираспольскаго уѣзда—к. секр. Федоръ Карповичъ *Касаповъ*.
Нотаріусъ—к. а. Владиміръ Александровичъ *Пейхель*.

Министерство Народнаго Просвѣщенія.

Городское 4-хъ классное Алексѣевское училище.
Инспекторъ к. а. Николай Васильевичъ *Стрѣльченко*.

Учителя:
Г. секр. Захарій Васильевичъ *Химчакъ*.
Семенъ Феофилактовичъ *Богаевскій*.
Василій Ивановичъ *Киперъ*.
Микаель Сааковъ *Хаханянцъ*.
Учительницы:
Людмила Дмитріевна *Плотникова*.
Анна Карповна *Бенни*.

Городская 3-хъ классная женская прогимназія.

Начальница—Евдокія Ильинична *Кучеровская*.
Учительницы:
Милица Демьяновна *Баланъ*.
Марія Георгіевна *Хаханова*.
Людмила Николаевна *Шапголосъ*.
Анна Карповна *Бенни*.
Людмила Дмитріевна *Плотникова*.
Надзирательница—Марія Андреевна *Борисова*.

Приходское одноклассное училище.

Завѣдывающій—Филаретъ Алексѣевичъ *Демковичъ*.
Учителя:
Семенъ Акимовичъ *Ступницкій*.
Василій Семеновичъ *Арнаутовъ*.
Учительница Анна Николаевна *Галеско*.

Долаковское одноклассное церковно-приходское училище.

Учительницы:
Елена Дмитріевна *Гросулъ*.
Марія Эмануиловна *Сурмели*.

Армяно Григоріанское церковно-приходское училище.

Учитель—Теванъ Андреевичъ *Самвеловъ*.
Учительница—Антонина Минаевна *Дескатова*.

ГОР. АНАНЬЕВЪ.

Министерство Внутреннихъ Дѣлъ.

Уѣздный предводитель дворянства—к. а., Петръ Васильевичъ *Новицкій.*
Депутатъ дворянства—отст. штабсъ-кап., Константинъ Константиновичъ *Шишкинъ.*

Дворянская Опека.

Предсѣдатель—уѣздный предводитель дворянства.

Члены Опеки:

Николай Афанасьевичъ *Васютинскій.*
Владиміръ Николаевичъ *Корчакъ-Котовичъ.*

Городская Управа.

Городской голова—к. а., Александръ Андреевичъ *Коняхинъ.*

Члены Управы.

Тит. сов., Николай Александровичъ *Вилинскій.*
Петръ Васильевичъ *Шарадынскій.*
Секретарь—к. секр., Григорій Андреевичъ *Воскобойниковъ.*

Уѣздное Полицейское Управленіе.

Исправникъ—тит. сов., Зиновій Яковлевичъ *Сытниковъ.*
Помощникъ исправника—к. а., Константинъ Францевичъ *Шмигельскій.*
Секретарь—н. ч., Романъ Андреевичъ *Киртокъ.*

Полицейскіе Надзиратели:

1-й части, неимѣющій чина, Савелій Никитичъ *Фое.*
2-й „ капитанъ, Константинъ Васильевичъ *Васильевъ.*

Почтово-Телеграфная Контора.

Начальникъ—к. а., Константинъ Павловичъ *Раевъ.*
Помощникъ его—Петръ Николаевичъ *Зиздо.*

Чиновники:

V разряда—к. р., Илья Семеновичъ *Деркачъ.*
VI „ тит. сов., Иванъ Кондратьевичъ *Крупскій.*
„ „ н. ч., Стефанъ Петровичъ *Сабевъ.*
„ „ н. ч., Михаилъ Станиславовичъ *Шараевскій.*

Тюрьма.

Начальникъ—Александръ Артамоновичъ *Настичъ.*

Уѣздное по воинской повинности Присутствіе.

Предсѣдатель—уѣздный предводитель дворянства.
Дѣлопроизводитель—н. ч., Константинъ Христофоровичъ *Щербинскій.*

Врачи:

Городовой-врачъ—к. сов., Александръ Степановичъ *Лобутинъ.*

Ветеринарные врачи:

Пунктовой—к. сов., Александръ Матвѣевичъ *Кенигшатцъ.*

Земскіе:

К. сов., Феофанъ Митрофановичъ *Цивчинскій.*
Юліанъ Митрофановичъ *Цивчинскій.*

Ананьевская Земская больница.

Врачи:
К. сов., Викторъ Алексѣевичъ *Гиндинъ.*
Захарій Исааковичъ *Клейманъ.*
Леонидъ Спиридоновичъ *Капитанаки.*

Сиротскій Судъ.

Предсѣдатель—городской голова.

Члены:

Николай Семеновичъ *Смирновъ.*
Федоръ Федоровичъ *Постоваръ.*

Мѣщанская Управа.

Мѣщ. староста—Василій Исааковичъ *Хойницкій.*
Староста по сборамъ—Никита Артемьевичъ *Кириченко.*

Помощники старосты по сборамъ:

Ефремъ Васильевичъ *Косюга.*
Дувидъ Ицковъ *Ингерманъ.*

Духовное Вѣдомство.

Ананьевскій Соборъ.

Настоятель—протоіерей о. Константинъ *Пантелевъ.*

Священники Собора:

о. Павелъ *Рудницкій.*
о. Викторъ *Дерманскій.*
Священникъ Успенской церкви, Дмитрій *Галицкій.*
Священникъ Касперовской церкви, Александръ *Крыжановскій.*

Министерство Юстиціи.

Уѣздный членъ Одесскаго окружнаго суда по Ананьевскому уѣзду—ст. сов. Иванъ Станиславовичъ *Верцинскій.*
Городской судья г. Ананьева—к. сов. *Двораковскій.*
1-го участка—*Карповъ.*
2-го „ *Яблонскій.*
5-го „ *Бернадцкій.*

Нотаріусы:

Василій Антоновичъ *Недзвѣдскій.*
Мечиславъ Антоновичъ *Янышевскій.*
Смотритель арестнаго дома—Чеславъ Осиповичъ *Августинопольскій.*

Министерство Финансовъ

Уѣздное Казначейство:

Казначей (и. д.)—к. р. Григорій Павловичъ *Осецимскій.*
Старшій Бухгалтеръ—Георгій Ипполитовичъ *Ходалевичъ.*

Бухгалтеры:

1-го разряда—Александръ Павловичъ *Бурмистровъ.*
2-го „ Николай Филипповичъ *Князевъ.*
Кассиръ 1-го разряда Иванъ Николаевичъ *Рембіевскій.*

Акцизное вѣдомство.

Помощникъ Окружнаго Надзирателя 5-го окружнаго Акцизнаго Управленія—*Волковъ.*

Контролеры:

Старшій—*Банковскій*
Младшій—*Лукашевичъ.*

Казенно-очистной № 7 складъ.

Завѣдывающій—Владиміръ Ивановичъ *Тарнани.*
Помощникъ его—Павелъ Ивановичъ *Брюненко.*
Максимъ Марковичъ *Воронковъ.*

Ананьевская мужская гимназія.

Директоръ—д. ст. сов Иванъ Матвѣевичъ *Гаспль*.
Инспекторъ—ст. сов. Иванъ Егоровичъ *Гусевъ*.

Преподаватели:

Священникъ—Александръ Ивановичъ *Чебалдовъ*.
Михаилъ Орестовичъ *Моделовичъ*.
Константинъ Васильевичъ *Смирновъ*.
Борисъ Петровичъ *Воскресенскій*.
Ст. сов. Владиміръ Гавриловичъ *Подольскій*.
Ст. сов. Василій Матвѣевичъ *Колесниковъ*.
Михей Ильичъ *Митрушинъ*.
Павелъ Петровичъ *Парадыскій*.
Ст. сов. Павелъ Николаевичъ *Мойсеевъ*.
Николай Павловичъ *Коровяковъ*.
Францъ-Іосифъ Іосифовичъ *Долрисъ*.
Павелъ Петровичъ *Теодоровъ*.
Юлія Карловна *Иванченко*.
Ст. сов. Степанъ Даніиловичъ *Даниловъ*.
Кол. сов. Александръ Станиславовичъ *Двораковскій*.
Исаакъ Борисовичъ *Кунинъ*.
Тит. сов. Антонъ Ильичъ *Артисевичъ*.

Помощники классныхъ наставниковъ:

Надв. сов. Василій Антоновичъ *Дуржицкій*.
Николай Максимовичъ *Стояновъ*.
Письмоводитель—Станиславъ Филипповичъ *Лучинскій*.

Ананьевская женская гимназія.

Начальница—Анна Михайловна *Глинская*.
Законоучитель, протоіерей Константинъ Николаевичъ *Пантелѣевъ*.

Преподаватели:

Андрей Фроловичъ *Козицкій*.
Ст. сов. Стахій Францовичъ *Яржембковскій*.
Зинаида Виталіевна *Унтилова*.
Софія Николаевна *Комарецкая*.
Клавдія Косьминична *Струтинская*.
Юлія Карловна *Иванченко*.
Анна Августовна *Прейсъ*.
Александра Алексѣевна *Морозова*.
Анна Владиміровна *Лукашевичъ*.
Елизавета Титовна *Чорба*.

Надзирательницы:

Лидія Васильевна *Смирнова*.
Викторія Яковлевна *Точидловская*.
Людмила Александровна *Кулакова*.
Олимпіада Георгіевна *Митрушина*.
Марія Николаевна *Комарецкая*.

Ананьевская школа ремесленныхъ учениковъ.

Инспекторъ, н. с Вячеславъ Алексѣевичъ *Козловъ*.
Законоучитель, священникъ Павелъ *Рудницкій*.
Учитель Феодоръ Николаевичъ *Семеновъ*.
Учитель, к. р. Илья Ивановичъ *Колосовъ*.

Учителя ремеслъ:

Столярный мастеръ, Демьянъ Демьяновичъ *Денисенко*.

Кузнечный мастеръ, Корнѣй Ивановичъ *Ильницкій.*
Слесарный подмастерье, Иванъ Антоновичъ *Войцѣховскій.*
Столярный подмастерье, Евдокимъ Трофимовичъ *Ставицкій.*

Ананьевское 2-хъ классное женское приходское училище.
Завѣдывающая, Евгенія Алексѣевна *Россалъ.*

Преподаватели:
Законоучитель, протоіерей Викторъ Ивановичъ *Дерманскій.*
Софія Петровна *Ходалевичъ.*
Неонилла Георгіевна *Митрушина.*
Александра Владиміровна *Полтавцева.*

Городской Общественный Банкъ.
Директоръ—двор. Павелъ Андреевичъ *Галченко.*

Товарищи директора:
Двор. Захарій Матвѣевичъ *Игнатовичъ.*
Андрей Григорьевичъ *Францевичъ.*
Бухгалтеръ—Павелъ Даниловичъ *Литвиновъ.*

Общество Взаимнаго Кредита.
Предсѣдатель—Карлъ Семеновичъ *Краузъ.*

Товарищи Предсѣдателя:
Двор. Ковинъ *Павловскій.*
Мѣщ. Шая Мордковъ *Герценштейнъ.*
Бухгалтеръ—*Гинсбургъ.*

Ананьевскій уѣздъ.

Уѣздный Предводитель Дворянства, к. а. Петръ Васильевичъ *Новицкій*.

Уѣздный Съѣздъ.

Предсѣдатель—уѣздный Предводитель Дворянства.
Уѣздный Членъ—с. с. Иванъ Станиславовичъ *Верцинскій*.
Секретарь Съѣзда, Константинъ Ипполитовичъ *Козіоровскій*.

Земскіе Начальники:

1-го участка, Николай Егорьевичъ *Парпути*.	гор. Ананьевъ.
2-го участ, с. с. Иванъ Ивановичъ *Новицкій*	гор. Березовка.
3-го участка, прап. Николай Петровичъ *Полошкинъ*.	м. Валегоцулово (камера въ с. Александровкѣ).
4-го участка, отс. подполк. Левъ Львовичъ *Степановъ*.	пос. Мардаровка.
5-го участка, Михаилъ Павловичъ *Вагнеръ*.	гор. Ананьевъ.
6-го участка, н. с. Митрофанъ Федоровичъ *Корніенко*.	с. Голта.
7-го уч., Константинъ Михайловичъ *Бузны*.	с. Мариновка.
8-го участка, поруч. Михаилъ Драгомировичъ *Лазаревичъ*.	с. Исаево, (камера въ с. Ивановкѣ).

Уѣздное Полицейское Управленіе

Уѣздный исправникъ, тит. сов. Зиновій Яковлевичъ *Сытниковъ*.	гор. Ананьевъ.
Помощникъ исправника, к. а. Константинъ Францовичъ *Шмигельскій*.	—
Секретарь, н. ч. Романъ Андреевичъ *Киртокъ*.	—
Столоначальникъ, н. ч. Дмитрій Онисимовичъ *Шаворскій*.	—

Становые пристава:

1-го стана, н. ч. Иванъ Павловичъ *Вурмистровъ*,	—
2-го стана, н. ч. Фома Фомичъ *Василевскій*.	Голта.
Помощникъ пристава с. Голты, (на частныя средства) Яковъ Федоровичъ *Ширяевъ*.	с. Голта.
3 го стана, к. а. Левъ Александровичъ *Таранцевъ*.	м. Мостовое.
4-го стана, н. ч. Николай Павловичъ *Высоцкій*.	с. Исаево.
5-го стана, н. ч. Евстафій *Грицевичъ*.	м. Валегоцулово.
6-го стана, н. ч Левъ Ивановичъ *Столица*.	м. Новопавловка.
Полицейскій надзиратель пос. Бирзула, н. ч. Николай Васильевичъ *Пашковскій*.	пос. Бирзула.

Почтово-телеграфныя конторы.

Въ с. Голтѣ:

Начальникъ конторы г. с. Александръ Ивановичъ *Мельниковъ*.
Помощникъ его к. секр. Константинъ Николаевичъ *Кошубскій*.

Въ г. Березовкѣ:

Начальникъ конторы к. р. Илья Авраамовичъ *Шумлянскій*.
Помощникъ его к, р. Андрей Николаевичъ *Ивановъ*.

Почтово-телеграфныя отдѣленія.

Въ пос. Бирзулѣ:

Начальникъ отдѣленія *Кудрицкій*.

Въ м. Валегоцулово:

Начальникъ к. р. Александръ Ивановичъ *Колтовичъ*.

При ст. „Мардаровка“:

Начальникъ отдѣленія, Иванъ Яковлевичъ *Хильчевскій*.

Въ м. Ширяево:

Начальникъ отдѣленія В. С. *Семеновъ*.

Въ с. Исаево:

Начальникъ отдѣленія *Лаврентьевъ*.

Почтовыя отдѣленія.

Въ м. Николаевкѣ II-й.

Начальникъ н. ч. Алексѣй Григорьевичъ *Щередень*.

Въ м. Любашевкѣ:

Начальникъ к. р. Семенъ Ивановичъ *Кальнишъ*.

Въ с. Врадіевкѣ:

Начальникъ, Александръ Ивановичъ *Дергачъ*.

Въ м. Новопавловкѣ:

Начальникъ, Феодоръ Никифоровичъ *Колеса*.

Въ м. Святотроицкомъ:

Начальникъ *Панкратовичъ*.

Въ с. Жеребково:

Начальникъ Иванъ Власовичъ *Цымбалюкъ*.

Уѣздная Земская Управа.

(г. Ананьевъ).

Предсѣдатель к. сов. Николай Васильевичъ *Унтиловъ*.

Члены управы:

Адольфъ Семеновичъ *Краусъ*.

Секретарь Управы Сергѣй Порфентьевичъ *Захарчукъ*.

Инженеръ, Иванъ Юліановичъ *Ясинскій*.

Землемѣръ, Мечиславъ Доминиковичъ *Гавдзинскій*.

Завѣдывающій земскимъ складомъ земледѣльческихъ орудій—Станиславъ Григорьевичъ *Завадскій*.

Земскіе участковые врачи—медики:

Григорій Михаиловичъ *Фидровскій*.	с. Пасицелы.
Брониславъ Осиповичъ *Морджевскій*.	с Ясиново.
Иванъ Назаровичъ *Чайковскій*.	с. Ясиново.
Дмитрій Федоровичъ *Старостинъ*,	с. Мариновка.
Николай Павловичъ *Савицкій*.	м. Доманевка.
Константинъ Антоновичъ *Маціевскій*.	м. Мостовое.
Николай Ивановичъ *Владиміровскій*.	с. Покровское.
Викторъ Ивановичъ *Окснеръ*.	м. Черново (Куликово поле).
Соломонъ Яковлевичъ *Юровскій*.	м. Святотроицкое.
Константинъ Владиміровичъ *Товстицкій*.	м. Ширяево
Сергѣй Петровичъ *Гребенниковъ*.	м. Валегоцулово.
Борисъ Христофоровичъ *Червенъ Водали*.	с. Ставрово.
Карлъ Петровичъ *Рекманъ*.	д. Бѣляево.
Татьяна Григорьевна *Туровская*.	м. Николаевка 2 я.
Александръ Евгеньевичъ *Сиземскій*.	м. Софіевка.
Константинъ Александровичъ *Харченко*.	м. Софіевка.
Витольдъ Александровичъ *Чикирскій*.	с. Врадіевка.
Алексѣй Александровичъ *Петрашъ*.	г. Березовка.

Ветеринарные врачи:

Н. сов. Феофанъ Митрофановичъ *Цивчинскій*.	гор. Ананьевъ.
Николай Ивановичъ *Святославскій*.	м. Мостовое.
Михаилъ Петровичъ *Бочаровъ*.	м. Святотроицкое.

Дмитрій Федоровичъ *Петровъ.*	с. Исаево.
Александръ Александровичъ *Селининовъ.*	с. Врадіевка.

Министерство Юстиціи.

Уѣздный членъ Одесскаго Окружнаго Суда по Ананьевскому уѣзду, с. с. Иванъ Станиславовичъ *Верцинскій.*	г. Ананьевъ.
Судебные слѣдователи:	
2-го уч. *Яблонскій.*	„
3-го „	м. Мостовое.
4-го „ к. сов. Владиміръ Ивановичъ *Бачинскій.*	с. Голта.
5-го „ *Бернадскій.*	гор. Ананьевъ.
6-го „	гор. Березовка.

Акцизное Вѣдомство.

Контролеръ 2-го округа. т. с. Анатолій Евгеньевичъ *Паули.*	с. Голта.

Министерство Земледѣлія и Государственныхъ Имуществъ.

Надзиратель по завѣдыванію казенными оброчными статьями 1-го округа Херсонской губ., н. сов. Илья Ильичъ *Княжницкій*	с. Голта.

Министерство Путей Сообщенія.

Начальникъ ст. Голта, Николай Іеронимовичъ *Сулима.*	с. Голта.
Помощники его:	
Иванъ Николаевъ *Еремченко.*	„
Анатолій Николаевъ *Кореневъ.*	„
Михаилъ Васильевъ *Архиповичъ.*	„
Начальникъ отдѣленія службы движенія, тит. сов. Александръ Александровичъ *Аничковъ.*	„
Контролеръ поѣздовъ, Авраамъ Александровичъ *Шегидевичъ.*	„
Контролеръ телеграфа, Михаилъ Сапуриовъ *Булгаринъ-Болгарскій.*	„
Начальникъ 7-го уч. тяги, г. с. Михаилъ Михайловичъ *Голубевъ.*	„
Помощники его:	
К. р. Викторъ Павловичъ *Кантингиловъ.*	„
Технологъ Константинъ Петровичъ *Остряковъ.*	„
Начальникъ 16-го участка службы пути, тит. сов. Николай Петровичъ *Усовъ.*	„
Завѣдывающій кондукторской бригадой, шт.-кап. Иванъ Владиславовичъ *Яблонскій.*	„

Государственный контроль.

Помощникъ контролера, кол. ас. Александръ Павловичъ *Григорьевъ.*	с. Голта.

Духовное вѣдомство.

Благочинный церквей—протоіерей Мануилъ Титовъ *Бортовскій.*	с. Голта.

Свящ. Степанъ Степановичъ *Балатъ-Бардуевскій.*	с. Голта.
Свящ. Николай Николаевичъ *Номикасовъ.*	с. Мариновка.
Свящ. Феофанъ Павловичъ *Чеховичъ.*	„
Свящ. Дмитрій Васильевичъ *Шутакъ.*	м. Доманевка.
Свящ. Александръ Васильевичъ *Лебедевъ.*	с. Голта.
Свящ. Владиміръ *Боржовскій.*	Корніево.
Свящ. о. Феодосій *Тимотіевичъ.*	„
Свящ. о. Іоаннъ *Липскій.*	„
Свящ. о. Петръ *Пестеренко.*	м. Святотроицкое.
Свящ. о. Павелъ *Чеховичъ.*	„
Свящ. о. Петръ *Чеховичъ.*	„
Свящ. о. Гавріилъ *Слободицкій.*	с. Исаево.
Свящ о. Николай *Попельницкій.*	„
Свящ. о. Григорій *Красницкій.*	м. Черново.
Свящ. о. Василій *Полонскій.*	ст. Чубовка.
Свящ. о. Федоръ *Поляковъ.*	„
Свящ. о. Кириллъ *Цыкаловскій.*	„
Свящ. Стефанъ Ивановичъ *Стулевичъ.*	с. Кахановка.
Свящ. Селивестръ Никифоровичъ *Нестеровскій.*	м. Валегоцулово.
Свящ. Стефанъ Ивановичъ *Статкевичъ.*	„
Свящ. Александръ Ивановичъ *Цюпка.*	„
Свящ. о. Иванъ *Загорскій.*	„
Свящ. о. Иванъ *Ломзаки.*	„
Свящ. Федоръ Ивановичъ *Филипповичъ.*	м. Николаевка 2-я
Свящ. Вячеславъ Васильевичъ *Лопатинскій.*	м. Доманевка.
Свящ. Александръ Іоакимовичъ *Гребенниковъ.*	Любашевка.
Свящ. Владиміръ Федоровичъ *Решетинскій.*	Новопавловка.
Свящ. о. Александръ *Панкѣевъ.*	„
Свящ. Иванъ Ивановичъ *Ивановъ.*	Врадіевка.
Свящ. Николай Поликарповичъ *Карповъ.*	„
Свящ. Иванъ Семеновъ *Рашіоръ.*	„
Свящ. Михаилъ Федоровичъ *Цыкаловскій.*	„
Свящ. Іосифъ Іоанновъ *Поповъ*	„

Отдѣленіе Русскаго Торгово-Промышленнаго Банка въ с. Голтѣ.

Управляющій—Двор. Іосифъ Владиславовичъ *Радзіовскій.*

Бухгалтеръ—Иванъ Степановичъ *Павловъ.*

Довѣренные банка:

Савелій Осиповичъ *Рутгайзеръ.*

Миронъ Самойловичъ *Гершманъ.*

гор. Березовка.

Городское Общественное Управленіе.

Городской Староста—Эмиль Августовичъ *Резлеръ.*

Помощникъ его—Феодоръ Михайловичъ *Кигинскій.*

Дѣлопроизводитель—Иванъ Сысоевичъ *Репяшко.*

Полицейскій Надзиратель—н. ч. Владиміръ Францевичъ *Марцинкевичъ.*

Почтово-Телеграфная Контора:

Начальникъ—к. р. Илья Аврамовичъ *Шумлянскій.*

Помощникъ его—к р. Андрей Николаевичъ *Ивановъ.*

Общество Взаимнаго Кредита.

Предсѣдатель—Эмиль Августовичъ *Резлеръ.*

Товарищи Предсѣдателя:

Моисей Рувиновъ *Герберъ.*

Зельманъ Гершевичъ *Кацъ.*

Бухгалтеръ—Исаакъ Наумовичъ *Шуперъ.*

ОБЯЗАТЕЛЬНОЕ ПОСТАНОВЛЕНІЕ.

изданное Херсонскимъ Губернаторомъ,

на основаніи Именного Высочайшаго Указа Правительствующему Сенату отъ 12 Сентября 1909 г. и ст. 15 и 16 потож. объ усиленной охранѣ (т. XIV уст. о предупр. и пресѣч. прест.) для жителей Херсонской губерніи.

§ I.

1) Воспрещаются всякія сходбища и собранія для совѣщаній и дѣйствій, противныхъ общественному порядку и спокойствію, а также всякія не вызываемыя необходимостью остановки толпою, препятствующія свободному движенію публики.

2) Владѣльцы недвижимыхъ имуществъ и ихъ управляющіе, а также арендаторы о всякихъ въ предѣлахъ ихъ владѣніяхъ явленіяхъ, угрожающихъ общественному порядку и спокойствію, какъ-то: незаконныхъ сходкахъ, нахожденіи тайной типографіи, конспиративныхъ квартиръ, мастерскихъ разрывныхъ снарядовъ, складовъ взрывчатыхъ веществъ, оружія и революціонной литературы, обязаны доносить мѣстной полиціи.

3) Воспрещается: а) посторонним лицамъ всякое участіе въ собраніяхъ сословныхъ, предвыборныхъ и въ волостныхъ и сельскихъ сходахъ; б) принужденіе какимъ бы то ни было способомъ должностныхъ лицъ къ составленію и записи незаконныхъ приговоровъ и протоколовъ, а равно и къ выдачѣ копій съ таковыхъ и в) самую выдачу упомянутыхъ копій.

§ II.

Воспрещается: а) оглашеніе или публичное распространеніе какихъ либо статей или иныхъ сообщеній, возбуждающихъ враждебное отношеніе къ правительству; б) всякаго рода публичное восхваленіе преступнаго дѣянія, равно какъ распространеніе или публичное выставленіе сочиненія, либо изображенія, восхваляющихъ такое дѣяніе: в) оглашеніе или публичное распространеніе ложныхъ о дѣятельности правительственнаго установленія или должностного лица, войска, или воинской части свѣдѣній, возбуждающихъ въ населеніи враждебное къ нимъ отношеніе и г) ложныхъ, возбуждающихъ общественную тревогу слуховъ о правительственномъ распоряженіи, общественномъ бѣдствіи или иномъ событіи.

§ III.

Воспрещается всякое злонамѣренное вмѣшательство въ распоряженіе чиновъ Правительства при несеніи ими обязанностей службы, а равно проступки и дѣянія, хотя и не сопряженныя съ завѣдомымъ желаніемъ нанести ущербъ служебному дѣйствію, но могущія косвенно возбудить толпу къ нарушенію порядка.

§ IV.

Всѣ домовладѣльцы населенныхъ пунктовъ съ введеннымъ городскимъ и упрощеннымъ городскимъ управленіемъ или лица, заступающія ихъ мѣсто, равно содержатели гостиницъ, заѣзжихъ дворовъ и меблированныхъ комнатъ, въ казенныхъ—же и общественныхъ домахъ—лица, на коихъ возложено завѣдываніе этими послѣдними, обязываются вести и содержать всегда въ полной исправности домовыя книги по установленному образцу, отпечатанному въ губернской типографіи, при чемъ домовыя книги, по заполненіи ихъ надлежащими свѣдѣніями, представляются въ мѣстные полицейскіе участки. Вмѣстѣ съ книгами, лица, на которыхъ возложено веденіе домовыхъ книгъ, обязаны также представлять для установленной прописки виды на жительство всѣхъ записанныхъ въ книги лицъ, не исключая военно-служащихъ и вообще лицъ, состоящихъ на государственной службѣ, обязанныхъ имѣть удостовѣреніе о личности отъ своихъ начальствъ. Внесенію въ книги подлежатъ также и лица, переселившіяся изъ другихъ квартиръ. Заявленія въ полицейскіе участки о прибывшихъ и выбывшихъ жильцахъ должны дѣлаться въ слѣдующіе сроки:

домовладѣльцами или заступающими ихъ мѣсто—въ теченіе 24 часовъ со времени прибытія и выбытія: содержателями гостинницъ, заѣзжихъ домовъ и меблированныхъ комнатъ—въ теченіе 12 часовъ со времени прибытія или выбытія: квартиронаниматели же обязаны извѣщать домовладѣльцевъ или заступающихъ ихъ мѣсто о всѣхъ прибывшихъ къ нимъ квартирантахъ, или выбывшихъ отъ нихъ—въ теченіе 6 часовъ.

Домовыя книги возобновляются ежегодно къ 1 января домовладѣльцами, или заступающими ихъ мѣсто, а въ случаѣ отказа, возобновляются распоряженіемъ полиціи за ихъ счетъ, причемъ въ новыя книги должны быть обязательно перенесены изъ прежнихъ книгъ всѣ свѣдѣнія о наличныхъ жильцахъ. Въ домахъ, гдѣ число квартиръ не больше двухъ, или гдѣ жильцовъ не больше 10 человѣкъ, домовыя книги могутъ оставаться на нѣсколько лѣтъ.

Примѣчаніе 1. Въ случаѣ непредъявленія вновь прибывшимъ вида на жительство, или удостовѣренія о личности, такое лицо записывается въ домовую книгу безъ этихъ документовъ, съ немедленнымъ, однако, увѣдомленіемъ объ этомъ полиціи.

Примѣчаніе 2. При несостоятельности отвѣтственныхъ управляющихъ домами къ уплатѣ наложеннаго на нихъ штрафа, таковой обращается на владѣльца недвижимаго имущества.

§ V.

Владѣльцы фабрикъ, заводовъ, мастерскихъ и другихъ промышленныхъ предпріятій, или занимающіе ихъ мѣсто, обязываются вести списки всѣхъ рабочихъ и служащихъ, какъ постоянныхъ, такъ и временныхъ и дѣлать въ нихъ своевременно отмѣтки о перемѣнахъ въ составѣ рабочихъ и служащихъ и предъявлять таковые списки по первому требованію чиновъ полиціи.

§ VI.

Воспрещается: а) всякое самовольное вторженіе въ чужія жилища или другія помѣщенія, огороженныя мѣста и усадьбы, или покушенія на сіи дѣянія: б) въ интересахъ охраны свободы труда, воспрещается всякое насильственное или посредствомъ угрозъ и совѣщательство къ недопущенію другихъ лицъ исполнять работу собственную и договорную по найму и в) равнымъ образомъ воспрещается тѣмъ или инымъ путемъ способствовать совершенію означенныхъ въ § VI проступковъ.

§ VII.

1. Воспрещается всѣмъ безъ особаго на то разрѣшенія полиціи имѣть и носить при себѣ огнестрѣльное оружіе, патроны къ нему, трости со вдѣланными въ нихъ потайными клинками, финскіе ножи, кинжалы, кастеты и т. п. предметы, могущіе служить исключительно орудіемъ защиты или нападенія.

Примѣчаніе 1. Правило это не распространяется на охотничьи ружья и патроны при наличности установленнаго охотничьяго свидѣтельства.

Примѣчаніе 2. Лица, состоящія на военной, полицейской и гражданской службѣ, а равно получившія разрѣшеніе на ношеніе оружія при отправленіи службы, руководствуются установленными для нихъ на этотъ предметъ правилами.

2. Продажа огнестрѣльнаго оружія и патроновъ дозволяется только изъ магазиновъ и складовъ, имѣющихъ при томъ на право торговли оружіемъ надлежащее разрѣшеніе. Огнестрѣльное оружіе и патроны, а равно и другіе къ нему припасы могутъ быть продаваемы только лицамъ, представляющимъ именное свидѣтельство на право покупки, выданное начальникомъ мѣстной полиціи, въ количествѣ, обозначенномъ въ свидѣтельствѣ.

Примѣчаніе 1. Свидѣтельства на право покупки оружія и припасовъ къ нему отбираются отъ покупателей и хранятся при магазинахъ и складахъ, а по истеченіи года, передаются въ мѣстное полицейское управленіе.

Примѣчаніе 2. Лица, состоящія на дѣйствительной военной службѣ, могутъ пріобрѣтать огнестрѣльное оружіе, патроны и прочіе къ нему припасы по разрѣшительнымъ свидѣтельствамъ войскового начальства или комендантскихъ управленій.

3. Владѣльцы магазиновъ и складовъ оружія обязаны вести особыя, за печатью мѣстнаго полицейскаго управленія, шнуровыя книги, въ которыя должны вносить все имѣющееся у нихъ и получаемое огнестрѣльное оружіе и припасы, отмѣчая подробно когда, кому и какое оружіе и припасы проданы, а также адресъ покупателя.

4. Владѣльцы магазиновъ, получивъ иногородній заказъ съ приложеніемъ установленнаго свидѣтельства, или свѣдѣній, удостовѣряющихъ право заказчика на производство торговли оружіемъ, представляютъ объ этомъ съ приложеніемъ присланныхъ документовъ начальнику полиціи по мѣсту принятія заказа и отправляютъ подлежащее оружіе и припасы по принадлежности, по полученіи на то разрѣшенія; начальникъ полиціи, выдавшій разрѣшеніе, съ своей стороны немедленно увѣдомляетъ объ этомъ полицію той мѣстности, куда оружіе и припасы направлены.

Примѣчаніе 1. Свидѣтельства на право содержанія оружія, выданныя до обнародованія настоящаго постановленія, сохраняютъ свою силу.

5. Передача оружія и огнестрѣльныхъ припасовъ однимъ лицомъ другому допускается не иначе, какъ съ разрѣшенія того же начальства, коему предоставлено давать право на храненіе его.

6. Лица, утратившія разрѣшенное имъ къ храненію оружіе, обязаны заявить о томъ мѣстной полиціи въ теченіе трехъ дней.

7. Воспрещается безъ разрѣшенія подлежащихъ начальства или полиціи имѣть и хранить у себя порохъ, за исключеніемъ необходимаго количества для охоты, а также динамитъ, взрывчатыя вещества, снаряды и проч., если въ храненіи ихъ и не было преступной цѣли.

8. Воспрещается лицамъ, имѣющимъ свидѣтельства на право пріобрѣтенія оружія, передавать сіи свидѣтельства другимъ лицамъ для какихъ бы то ни было цѣлей.

9. За непринятіе мѣръ къ дѣйствительной охранѣ отъ расхищенія взрывчатыхъ веществъ во всѣхъ вообще складахъ, магазинахъ, погребахъ или временныхъ хранилищахъ, а также во время перевозки и переноски означенныхъ веществъ изъ складовъ владѣльцы сихъ заведеній или ихъ уполномоченные также подвергаются отвѣтственности, ниже сего указанной.

§ VIII.

Воспрещается производить денежные сборы и подписки съ какою-бы то ни было цѣлью, кромѣ тѣхъ случаевъ, когда на это дано разрѣшеніе подлежащей властью или когда право это предусмотрѣно уставами благотворительныхъ и другихъ учрежденій.

§ IX.

Воспрещается владѣльцамъ ресторановъ кофенъ, биллiардныхъ, пивныхъ и винныхъ лавокъ и т. п. заведеній: а) допускать въ эти заведенія учащихся низшихъ и среднихъ учебныхъ заведеній и, б) отпускать имъ спиртные напитки.

Примѣчаніе 1. Изложенное въ въ п. б. правило относится и къ содержателямъ буфетовъ на желѣзнодорожныхъ станціяхъ.

§ X.

Воспрещается содержателямъ танцъ-классовъ, а также администраціи му-

зеевъ, выставокъ, клубовъ и иныхъ общественныхъ учрежденій допускать въ сіи заведенія учащихся низшихъ и среднихъ учебныхъ заведеній.

Примѣчаніе 1. Правило это не распространяется на тѣ случаи, когда посѣщеніе благотворительныхъ вечеровъ, концертовъ, музеевъ, выставокъ и пр. ученикамъ разрѣшено учебнымъ начальствомъ.

Примѣчаніе 2. Устроители публичныхъ лекцій могутъ допускать учениковъ низшихъ и среднихъ учебныхъ заведеній на лекціи лишь съ разрѣшенія учебнаго начальства.

§ XI.

Воспрещается антрепренерамъ театровъ и другихъ увеселительныхъ мѣстъ допускать учащихся среднихъ и низшихъ учебныхъ заведеній на оперетки, фарсы, а также на другія пьесы и зрѣлища, посѣщеніе коихъ ученикамъ не разрѣшено учебнымъ начальствомъ.

§ XII.

Воспрещается содержателямъ цирковъ и иллюзіоновъ допускать въ сіи мѣста учениковъ низшихъ и среднихъ учебныхъ заведеній на такія зрѣлища, посѣщеніе коихъ учащимися признается учебнымъ начальствомъ нежелательнымъ, или если на нихъ въ качествѣ исполнителей являются кафе-шантанныя, опереточныя пѣвицы, пѣвцы, танцоры, куплетисты, выступленіе коихъ вредно отражается на нравственности учащихся.

§ XIII.

Воспрещается ношеніе формы учебныхъ заведеній лицамъ, не состоящимъ учениками.

Виновные въ нарушеніи сихъ правилъ подвергаются въ административномъ порядкѣ штрафу до пятисоть рублей или аресту до трехъ мѣсяцевъ. Взыскиваемые штрафы подлежатъ зачисленію въ доходъ казны.

Настоящее постановленіе вступаетъ въ силу со дня его опубликованія и съ того же времени отмѣняются постановленія ранѣе изданныя Губернаторомъ въ порядкѣ полож. о Госуд. охранѣ.

Херсонскій Губернаторъ,
въ званіи Камеръ-Юнкера Двора ЕГО ВЕЛИЧЕСТВА *Ф. Бинтышъ.*

Въ административномъ отношеніи Херсонская губернія раздѣлена слѣдующимъ образомъ:

1) Собственно губернія, съ губернскимъ городомъ Херсономъ и шестью уѣздами:

Херсонскій. | Ананьевскій.
Одесскій. | Тираспольскій.
Елисаветградскій. | Александрійскій.

2) Одесское Градоначальство.
и 3) Николаевское Градоначальство.

Въ составъ означенныхъ уѣздовъ входятъ слѣдующіе города, посады и волости:

Херсонскій уѣздъ.

(Г. Николаевъ составляетъ отдѣльное градоначальство).

Губернскій и уѣздный городъ Херсонъ.
Заштатный городъ Берославъ.

П о с а д ы:

Богоявленскъ и Покровскъ.
Березнеговатое и Висунскъ.
Воскресенскъ и Калиновка.

Одесскій уѣздъ.

(Г. Одесса составляетъ отдѣльное градоначальство).

Заштатные города:

Маяки.
Овидіополь.
Очаковъ, съ предмѣстьями Бейкушъ и Куцюруба.

Елисаветградскій уѣздъ,

Уѣздный городъ Елисаветградъ.

Заштатные города:

Бобринецъ. | Новомиргородъ.
Вознесенскъ. | Ольвіополь.

Посады (безъ посадскихъ управленій):

Ново-Архангельскъ. | Ново-Украинка.

Ананьевскій уѣздъ.

Уѣздный г. Ананьевъ.
Заштатный городъ Березовка.

Тираспольскій уѣздъ.

Уѣздный г. Тирасполь.

З а ш т а т н ы е г о р о д а:

Григоріополь. | Дубоссары.

Александрійскій уѣздъ.

Уѣздный г. Александрія.

Заштатный гор. Новогеоргіевскъ.
Посадъ Новая-Прага.

РАСПРЕДѢЛЕНІЕ

мѣстностей Херсонской губерніи между земскими участковыми начальниками.

Дѣло № 33—1908 г.

Херсонскій уѣздъ.

	Мѣсто постояннаго жительства.	Почтовый адресъ.
1-й Земскій участокъ. Земскій Начальникъ *Клопотовъ* (и. об.). Волости: Ново-Николаевская, Михайловская, Камянская, Грушевская и Марьинская и колоніи: Ново-Витебскъ, Ново-Ковно, Излучистая, Камянка и Ново-Подольскъ.	с. Грушевка.	с. Грушевка Херс. губ.
2-й участокъ. Земскій Начальникъ Георгій Эрнестовичъ *Гарке*. Волости: Ново-Воронцовская, Золото-Балковская, Покровская и Кронауская ст. Апостолово, Екат. ж. д.	м. Ново-Воронцовка.	м. Ново-Воронцовка.
3-й участокъ. Зем. Нач. Баронъ Викторъ Эмильевичъ *Фонъ-Денъ Бринкенъ*. Волости: Засельская и Любомирская, Посадъ Березнеговатый и колоніи: Большой и Малый Нагартавъ.	пос. Березнеговатый.	пос. Березнеговатый.
4-й участокъ. Земскій Нач. Александръ Федоровичъ *Лешернъ Фонъ Герцфельдъ*. Волости: Криворогская, колонія Ново-Житомиръ и ст. Кривой-Рогъ, Долгинцево и Карнаватка, Екат. ж. д.	м. Кривой-Рогъ.	м. Кривой Рогъ.
5-й участокъ. Земскій Начальникъ. Волости: Ново-Бугская, Антоновская и Полтавская, ст. Новый-Бугъ, Ново-Полтавка и Явкино.	м. Новый-Бугъ.	м. Новый-Бугъ.
6-й участокъ. Земскій Начальникъ (Вакансія). Волости: Привольнянская и Ново-Одесская и колонія Ефингарь.	д. Михайловка. Привольнянской вол.	м. Новая-Одесса.
7 й участокъ. Земскій Начальникъ Александръ Александровичъ *Прейсфрейндъ*. Волости: Терновская, Балацковская и Гурьевская, пос. Воскресенскъ и Калиновка, и ст. Щербино и Гороховка и разъѣздъ № 11 южн. ж. д.	г. Николаевъ.	г. Николаевъ.
8-й участокъ. Отст. поруч. Земскій Начальникъ Даніилъ Ярославовичъ *Ворожейкинъ*. Волости: Владиміровская, Калужская и Орлофская, колонія Романовка и пос. Висунскъ.		Почтовый адресъ с. Владимировка, а телеграфный— пос. Березнеговатый.
9-й участокъ. Земскій Начальникъ.		

Волости: Качкаровская, Александровская и Заградовская.	с. Качкаровка.	Почтовый адресъ с. Качкаровка, телеграфный с. Дудчино.
10-й участокъ.		
Земскій Начальникъ Иванъ Ивановичъ *Герасимовъ*.		
Волости: Старопіведская, Казацкая, Тягинская и Отбѣдо-Васильевская и колоніи: Ново-Бериславъ, Львово, Большая и Малая Сейдеминухи и Бобровый Кутъ.	г. Бериславъ.	г. Бериславъ.
11-й участокъ.		
Земскій Начальникъ, губ. секр. Николай Васильевичъ *Лаственниковъ*.		
Волость Никольская.	г. Херсонъ.	г. Херсонъ.
12-й участокъ.		
Земскій Начальникъ Георгій Николаевичъ *Гордовъ*.		
Волость Кисляковская и посады: Богоявленскъ и Покровскъ.	г. Херсонъ.	Почт. адресъ: пос. Покровскъ, а телегр. Херсонъ.
13-й участокъ.		
Земскій Начальникъ Николай Николаевичъ *Касперовъ*.		
Волости: Бѣлозерская, Станиславская и Вавиловская.	с. Касперовка.	г. Херсонъ.
14-й участокъ.		
Земскій Начальникъ Николай Александровичъ *Можайскій*.		
Волости: Широковская, Николаевская 1-я, Николаевская 2-я и Еврейская колонія Ингулецъ.	м. Широкое.	Почта: м. Широкое, телеграфъ ст. Николо-Козельскъ.

Елисаветградскій уѣздъ.

1-й Земскій участокъ.		
Земскій Начальникъ Андрей Дмитріевичъ *Сиротинскій*.		
Волости: Новомиргородская, Мартоношская и Панчевская.	Въ собственномъ имѣніи при с. Ивановкѣ, Влад. волости.	г. Новомиргородъ.
2-й участокъ.		
Земскій Начальникъ Вадимъ Александровичъ *Кубаркинъ*.		
Волость Аннинская.	г. Елисаветградъ.	г. Елисаветградъ.
3-й участокъ.		
Земскій Начальникъ Владиміръ Викторовичъ *Бѣльскій*.		
Волости: Антоновская, Алексѣевская, Кетрисановская, Березовская и еврейская колонія Громоклей.	г. Бобринецъ.	г. Бобринецъ.

4-й участокъ. Земскій Начальникъ Михаилъ Александровичъ *Чикаревскій.* Волости: Казанковская, Устиновская и еврейскія колоніи: Израилевка и Сагайдакъ, ст. Казанка.	Новоселье, Устиновской вол.	Почт. адресъ: м. Сѣдневка и телеграфный Сѣдневка.
5-й участокъ. Земскій Начальникъ Викторъ Тимофѣевичъ *Варунъ-Секретъ.* Волости: Братская, Трикратская и Константиновская.	м. Братское, Братской вол.	Почтово-телегр. адресъ: м. Братское.
6-й участокъ. Земскій Начальникъ Константинъ Григорьевичъ *Славинскій.* Волости: Павловская, Песчано-Бродская и Плетено-Ташлыкская, ст. Ташлыкъ Новоукраинка и Помошная.	п. Новоукраинка.	п. Новоукраинка.
7-й участокъ. Земскій Начальникъ Илліодоръ Маркеловичъ *Коссюра.* Волости: Витязевская, Анновская и Татаровская.	д. Анновка, Татаровской вол.	Почт. адресъ: п. Новоукраинка, телеграфный м. Ровное.
8-й участокъ. Земскій Начальникъ Владиміръ Владиміровичъ *Гриневичъ.* Волости: Акимовская, Глодосская и Викторштадтская.	д. Водяная.	Почт. адр. Тишковка, а телегр. м. Добровеличковка.
9-й участокъ. Земскій Начальникъ Василій Павловичъ *Непокойчицкій.* Волости: Новоархангельская и Надлакская.	д. Марьяновка Ново-Архангельской вол.	Почта: с. Тишковка, телеграфъ м. Добровеличковка.
10-й участокъ. Земскій Начальникъ Николай Ѳедосѣевичъ *Долинскій.* Волости: Эрделевская, Маловисковская, Хмѣлевская и Злынская.	м. Малая-Виска.	м. Малая-Виска, Почт. тел. отд.
11-й участокъ. Земскій Начальникъ Александръ Апполоновичъ *Диковъ* Волости: Владиміровская, Грузчанская, Обозновская, и Больше-висковская, ст. Шестаковка.	г. Елисаветградъ.	г. Елисаветградъ.
12 й участокъ. Земскій Начальникъ Аркадій Евгеньевичъ *Мицкевичъ.* Волости: Любомірская, Лысогорская и Ольшанская, ст. Помошная, Глиняная и Бандуровка.		
13-й участокъ. Земскій Начальникъ Евгеній Николаевичъ *Крыловъ.* Волости: Нечаевская, Компанѣевская и Лозоватская.	д. Георгіевка, Компанѣевской волости.	Почтово-тел. адр. м. Компанѣевка.

14-й участокъ. Земскій Начальникъ Георгій Рафаиловичъ *Карачанъ*. Волости: Липняжская, Тишковская и Добровеличковская.	м. Добровеличковка.	м. Добровеличковка.
15-й участокъ. Земскій Начальникъ Владиміръ Николаевичъ *Гудковъ*. Волость Благодатная, г. Ольвіополь и ст. Подгородняя.	г. Ольвіополь.	г. Ольвіополь.
16-й участокъ. Земскій Начальникъ Волости: Вознесенская и Щербановская.	г. Вознесенскъ.	г. Вознесенскъ.
17-й участокъ. Земскій Начальникъ Михаилъ Николаевичъ *Бошнякъ*. Волости: Семенастовская и Ровенская.	м. Ровное.	м. Ровное.
18-й участокъ. Земскій Начальникъ Леонидъ Константиновичъ *Воликовскій*. Волости: Возсіятская, Александровская, Еланецкая, и Ольгопольская.		г. Вознесенскъ.

Александрійскій уѣздъ.

1-й Земскій участокъ. Земскій Начальникъ Георгій Александровичъ *Петровскій*. Волости: Павлышская, Онуфріевская и Новогеоргіевская.	д. Омельничекъ (она-же Турунжевка), Онуфріевской волости.	с. Павлышъ, Херсонск. губ.
2-й участокъ. Земскій Начальникъ Артемій Дмитріевичъ *Байдакъ*. Волости: Богоявленская, Мироновская и Коссовская, ст. Користовка и Лекаревка.	д. Занфировка, на границѣ Мироновской и Косовской вол.	Почта: г. Александрія, Телеграфъ: ст. Лекаревка.
3-й участокъ. Земскій Начальникъ Волости: Стецовская, Глинская и Иванковецкая.	с. Яново, Глинской вол.	Почт. и тел. м. Дмитровка, Херсонск. губ.
4-й участокъ. Земскій Начальникъ Михаилъ Николаевичъ *Кармазинъ*. Волости: Дмитровская, Красносельская и Цыбулевская.	с. Макариха, Дмитровской вол.	Почт. и тел. адр. м. Дмитровка, Херсонск. губ.
5-й участокъ. Земскій Начальникъ Александръ Васильевичъ *Экскузовичъ*. Волости: Елисаветградковская, Федварская, Ситняжская и Субботская и ст. Цыбулево и Треповка, Ю. жел. д.	д. Ивановка, Субботской вол.	ст. Знаменка, Юж. жел. д.

6-й участокъ.		
Земскій Начальникъ Александръ Александровичъ *Крыжановскій.*	м. Аджамка.	Тел. Елисаветградъ, почта: м. Аджамка.
Волости: Аджамская и Покровская ст. Медерово и разъѣздъ № 7.		
7-й участокъ.		
Земскій Начальникъ Сергѣй Александровичъ *Горновъ.*	Имѣніе Никольское при д. Войновкѣ, Бандуровской вол.	г. Александрія.
Волости: Бандуровская и ст. Пантаевка Юж. ж. д.		
8 й участокъ.		
Земскій Начальникъ Дмитрій Ивановичъ *Жуковъ.*	п. Новая-Прага.	п. Новая-Прага.
Волости: Новопрагская, Верблюжская и пос. Новая Прага, ст. Шаровка Юж. ж. д.		
9-й участокъ.		
Земскій Начальникъ Константинъ Захарьевичъ *Задоринъ.*	м. Братолюбовка.	Почта: м. Братолюбовка, Телеграфъ: ст. Куцовка.
Волости: Новгородковская, Федоровская и Братолюбовская, ст. Долинская и Куцовка Юж. жел. д.		
10-й участокъ.		
Земскій Начальникъ Александръ Александровичъ *Свидерскій.*	д. Скалеватка, Федоровской вол.	Почта: м. Братолюбовка, Телеграфъ: ст. Гейковка.
Волости: Боковская, Петровская и Моисѣевская, ст. Висунь, Гейковка.		
11-й участокъ.		
Земскій Начальникъ Николай Георгіевичъ *Смецкой.*	с. Пустельниково, Ново-Стародубской вол.	Почта: м. Ново-Стародубъ, телеграфъ: ст. Королевка.
Волости: Краснокамянская, Новостародубская и Звенигородская, ст. Байдакова, Королевка и Счастливое.		
12-й участокъ.		
Земскій Начальникъ Алексѣй Львовичъ *Де-Лакуръ.*	Имѣніе Молодецкое, Мошоринской вол.	Знаменка, Юж жел. дор.
Волости: Свѣтлопольская, Мошоринская и ст. Знаменка.		

Одесскій уѣздъ.

1-й Земскій участокъ.		
Земскій Начальникъ Владиміръ Ивановичъ *Майбородовъ.*		
Волости: Бѣляевская, Граденицкая, Зельцская, Страсбургская, Баденская, и Мангеймская, ст. Выгода, Карпово, Еремѣевка, Раздѣльная и Кучурганъ Ю. З. жел. дор.	Мангеймъ.	ст. Еремѣевка, Юж ж д.
2-й участокъ.		
Земскій Начальникъ Петръ Деонисьевичъ *Иваницкій.*		
Волости: Бѣльчанская, Куртовская, Северіновская, Ильинская, Кубанская, и Больше-Буялыкская, ст. Карпово.	м. Северіновка	м. Северіновка, почт.-тел отд.
3-й участокъ.		
Земскій Начальникъ Александръ Ивановичъ *Майбородовъ.*		

Волости: Калаглейская и г. Овидіополь и Маяки съ хуторами.	г. Овидіополь.	г. Овидіополь.
4-й участокъ.		
Земскій Начальникъ Генадій Васильевичъ *Добржанскій.*		
Волости: Ней Фрейдентальская, Курисово-Покровская, Ново-Покровская, Нейзацкая, Раснопольская и Рорбахская.	м. Курисово-Покровское.	Почт. тел. адр. ст. Курисово-Покровское.
5-й участокъ.		
Земскій Начальникъ Николай Филипповичъ *Бутенко*		
Волости: Антоно-Кодинцовская, Александровская (Сычавка), Тузловская и Анатольевская.	д. Бутовка, Антоно-Кодинц. в.	Почт. тел. адр. ст. Антоно-Кодинцево.
6-й участокъ.		
Земскій Начальникъ Михаилъ Николаевичъ *Малашевскій*		
Волости: Нечаянская, Ландауская, Ковалевская, Петровская и Александрфельдская.	с Ландау.	Почта: с. Ландау, телеграфъ с. Нечаянное.
7-й участокъ.		
Земскій Начальникъ Александръ Владимировичъ *Бибиковъ.*		
Волости: Коренихская и Анчекракъ-Ильинская и городъ Очаковъ съ предмѣстьями Бейкушъ и Куцюруба.	г. Очаковъ.	г. Очаковъ.
8-й участокъ.		
Земскій Начальникъ Аркадій Ивановичъ *Волчанецкій.*		
Волости: Маріинская, Николаевская, Мало-Буялыкская и Гильдендорфская,	г. Одесса.	г. Одесса.

Тираспольскій уѣздъ.

1-й Земскій участокъ.		
Земскій Начальникъ Павелъ Михайловичъ *Качулковъ*		
Волости: Парканская, Плосковская, Слободзейская и Коротнянская.	г. Тирасполь.	г. Тирасполь.
2-й участокъ.		
Земскій Начальникъ Андрей Григорьевичъ *Габаевъ.*		
Волости: Малаештская 1-я, Ташлыкская, Гликстальская и Лунговская.	г. Григоріополь гдѣ и камера.	г. Григоріополь.
3-й участокъ.		
Земскій Начальникъ Илья Ильичъ *Безнощенко.*		
Волости: Россіяновская, Кассельская и Ново-Петровская, ст. Ново-Савицкая, Ивановка и Веселый-Кутъ Ю.-З. ж. д.	м Гроссулово.	м. Гроссулово.
4-й участокъ.		
Земскій Начальникъ Степанъ Леонидовичъ *Голиковъ.*		
Волости: Евгеньевская, Катаржинская и Понятовская, ст. Мигаево, Раздѣльная и Кучурганъ Ю.-З. жел. д.	с. Катаржино.	Почт. адресъ Катаржино, телеграфный м. Яновка. Одесскаго уѣзда.

5-й участокъ. Земскій Начальникъ Валентинъ Станиславовичъ *Ижицкій.* Волости: Петровѣровская, Демидовская и Гофнунгстальская.	д. Ижицкое, Гофнунгстальской волости.	Почт. адресъ Гофнунгсталь, телеграфный Веселый-Кутъ Ю.-З. ж. д.
6-й участокъ. Земскій Начальникъ Станиславъ Ивановичъ *Скржинскій.* Волости: Дубовская, Малаештская 2 я, Захарьевская и Малигоновская, ст. Затишье и Перекрестово.	д. Еленовка, Захарьевской волости.	с. Мардаровка.

Ананьевскій уѣздъ.

1-й Земскій участокъ. Земскій Начальникъ Николай Егоровичъ *Парпути.* Волости: Гандрабургская, Пасицельская и Бирзуловская, ст. Балта и Бирзула.	гор. Ананьевъ.	г. Ананьевъ.
2-й участокъ. Земскій Начальникъ Иванъ Ивановичъ *Новицкій.* Волости: Мостовская, Раштадтская, Завадовская и Покровская.	гор. Березовка.	г. Березовка.
3-й участокъ. Земскій Начальникъ Николай Петровичъ *Полошкинъ.* Волости: Александровская, Степановская, 1-я Николаевская и Святотроицкая.	с. Александровка.	Почт.-тел. адр. Валегоцулово, нарочный Александровка.
4-й участокъ. Земскій Начальникъ Левъ Львовичъ *Степановъ.* Волости: Ставровская, Кондратовская, Валегоцуловская и Кохановская, ст. Мардаровка и Чубовка.	м. Валегоцулово.	Почт. и тел. м. Валегоцулово.
5-й участокъ. Земскій Начальникъ Михаилъ Павловичъ *Вагнеръ.* Волости: Новогеоргіевская, Гвоздавская и Любашевская, ст. Любашевка, Жеребково и Заплазы.	г. Ананьевъ.	г. Ананьевъ.
6-й участокъ. Земскій Начальникъ Митрофанъ Федоровичъ *Корніенко.* Волости: Врадіевская, Каменно-Мостская и Романко-Балковская, ст. Врадіевка, Каменный-Мостъ, Голта и Сырово.	с. Голта.	с. Голта.
7-й участокъ. Земскій Начальникъ (вакансія). Волости: Головлевская, Кантакузовская и 2-я Николаевская.	м. Мариновка.	Почта: м. Мариновка, телеграфъ ст. Врадіевка.
8-й участокъ. Земскій Начальникъ Михаилъ Драгомировичъ *Лазаревичъ.* Волости: Ново-Павловская, Исаевская и Петровская.		

Списокъ чинамъ полиціи Херсонской губерніи.

Городъ Херсонъ.

	Мѣсто постояннаго жительства.	Почтовый адресъ.	Ближайшая Почтово-Телеграфная станція.
Полиціймейстеръ, кол. секр. Филиппъ Ивановичъ *Шишкинъ*			
Помощникъ полиціймейстера, н. с. Иванъ Григорьевичъ *Шесточенко.*			
ПРИСТАВА:			
1-й части, Вл. Алек. *Ильенко.*			
2-й части, кол. ас. М. П. *Угриновичъ.*			
3-й части, тит. сов. С. В. *Дремлюга.*			
4-й части, кол. ас. Н. Н. *Волошиновъ.*			
Портовой территоріи, н. чина П. И. *Зоринъ.*			
Помощники приставовъ г. Херсона:			
1-й части:			
Д. Д. Касиновъ			
С. Литовка.			
П. И. Гуринъ.			
2-й части:			
Г. Моисеечко.			
П. И. Альбовъ.			
3-й части:			
Н. ч. *С. Рудницкій.*			

Херсонскій уѣздъ.

Уѣздный Исправникъ, шт.-кап. Григорій Алексѣевичъ *Норбековъ.*	г. Херсонъ.	г. Херсонъ.	г. Херсонъ.
Помощникъ исправника, над. сов. Д. Я. *Терпиловскій*			
1-й станъ.			
Приставъ И. М. *Федченко.*	г. Херсонъ.	г. Херсонъ.	г. Херсонъ.
Волости: Станиславская, Тягинская, Никольская, Бѣлозерская, 12 подгородныхъ хуторовъ и слободка Степановка на Веревчиной балкѣ.			
2 й станъ.			
Приставъ н. ч. Л. Ч. *Козляковскій.*	м. Широкое.	м. Широкое.	м. Кривой-Рогъ.
Волости: Криво-Рогская, Широковская и Николаевская 1-я, еврейскія колоніи: Ингулецъ и Ново-Житоміръ и рудники: Дубовая балка, Донецкаго общества, Южно горно-промышленнаго общества, при дер. Рахмановой, при дер. Латовкѣ В. Добровольскаго, при дер. Зеленой А. В. Добровольскаго и при Скалеваткѣ Каменковича.			

3-й станъ. Приставъ П. И. *Чарнесъ*. Волости: Ново-Воронцовская, Золотобалковская, Марьинская, Грушевская и Качкаровская.	м. Ново-Воронцовка.	м. Ново Воронцовка.	м. Ново-Воронцовка.
4-й станъ. Приставъ *Менделѣевъ*. Волости: Ново-Бугская, Николаевская 2-я и Владиміровская.	м. Новый Бугъ.	м Новый-Бугъ.	м. Новый-Бугъ.
5 й станъ. Приставъ, кол. ас. П. Г. *Крыжановскій*. Волости: Ново-Одесская, Гурьевская и Привольнянская.	м Новая-Одесса.	м. Новая-Одесса. Для простой корреспонденціи с Полтавка по земской почтѣ.	м Новая-Одесса.
6 й станъ. Приставъ, вр. и. д. *Аврамовъ*. Волости: Полтавская, Антоновская, Балацковская и еврейскія колоніи: Добрая, Ефингарь и Ново-Полтавка, съ еврейскимъ сельско-хозяйственнымъ училищемъ.	с.Полтавка (Баштанка).	Для денежной—п. Березнеговатый, въ 30 верс. отъ Полтавки.	Ст. Добрая Х.-Н. ж. дороги, въ 8 вер. отъ с. Полтавки.
7-й станъ. Приставъ В. *Сокологородскій*. Волости: Больше-Александровская, Заградовская, Орлофская и Кронауская.	м. Большая Александровка.	с. Кронау, въ 27 вер. отъ м. Б.-Александровки.	м. Ново-Воронцовка, 56 верстъ отъ м. Б.-Александровки.
8-й станъ. Приставъ Н. *Бортовскій*. Волости: Отбѣдо Васильевская, Засельская, Вавиловская, Любомирская и Еврейскія колоніи: Бобровый-Кутъ, Большая и Малая Сейдеминухи.	с. Снѣгиревка.	п. Березнеговатый.	п. Березнеговатый.
9-й станъ. Приставъ н. ч. А. Е. *Ярцовъ*. Волости: Михайловская, Ново-Николаевская, Покровская и Каменская и еврейскія колоніи: Излучистая, Камянка, Ново-Витебскъ, Ново-Ковно и Ново-Подольскъ.	м.Михайловское (Апостолово).	с. Апостолово.	с. Апостолово.
Пригороды: Бериславскій. Приставъ н. ч. К. *Сорокинъ*. Г. Бериславъ, волости: Старошведская и Казацкая и еврейскія колоніи: Львово и Ново-Бериславъ и Григорьево-Бизюковскій мужской монастырь съ частью принадлежащей ему земли, находящейся за Красной межею между землями гг. Фальцъ-Фейна и Огаркова.	г.Бериславъ.	г.Бериславъ.	г.Бериславъ.
Березнеговато-Висунскій. Приставъ А. *Малютинъ*. Посады: Березнеговатый и Висунскъ, волость Калужская и еврейскія колоніи: Романовка, Большой и Малый Нагартавы.	п. Березнеговатый.	п. Березнеговатый.	п. Березнеговатый.

Богоявленско-Покровскій.			
Приставъ кол. ас. А. П. *Варнаховскій.* Посады: Богоявленскъ и Покровскъ и волость Кисляковская.	п. Богоявленскъ.	г. Николаевъ въ 12 в. отъ п. Богоявленска.	г. Николаевъ
Воскресенско-Калиновскій.			
Приставъ *Яновскій.* Посады: Воскресенскъ и Калиновка, волость Терновская и хутора: Гулье, Зайцевскихъ, Рафтопуло и Никитина.	п. Воскресенскъ.	г. Николаевъ	Ст. Горохвка, Х. Н. ж. дороги въ 2½ в. отъ п. Воскресенска.
Криворогскій.			
Полицейскій надзир. кол. рег., *Д. В. Бабковъ.*	м. Кривой-Рогъ.	м. Кривой-Рогъ.	м. Кривой-Рогъ.
На рудникахъ французскаго общества. Полиц. надзир. *В. Н. Гриценко.*	—	—	—

Г. Елисаветградъ.

Полиціймейстеръ надв. сов., Петръ Григорьевичъ *Кузнецовъ.*
Пом. полиц. надв. сов., *Р. Н. Тарнеровъ.*

Пристава:
1-й части, губ. секр., *А. А. Павлинъ.*
2-й „ н. ч., *Г. К. Козловъ.*
3-й „ *И. А. Демковичъ.*

Помощники Приставовъ:
1-й части, *В. Ивановъ.*
„ н. ч., *М. А. Юріенко.*
2-й „ *Колосовъ.*
3-й „ *Н. Поповъ.*

Елисаветградскій уѣздъ.

Уѣздн. исправникъ кол. ас., Петръ Ильичъ *Борисовъ.* Пом. испр. кол. рег., *К. Н. Величковскій.*	Елисаветградъ.	Елисаветградъ.	Елисаветградъ.
1-й станъ.			
Приставъ *Ив. Ив. Скляровъ.* Волости: Аннинская, Больше-Висковская, Владимировская, Грузчанская и Компанѣевская.	г. Елисаветградъ.	г. Елисаветградъ.	г. Елисаветградъ.
2-й станъ.			
Приставъ *Петровъ.* Волости: Павловская, Плетено Ташлыкская, Злынская и Семенастовская.	п. Ново-Украинка.	п. Ново-Украинка.	п. Ново-Украинка.
3-й станъ.			
Приставъ н. ч., *В. Т. Горбенко.* Волости: Добровеличковская, Глодоская, Лигняжская, Тишковская и Хмѣлевская.	м. Добровеличковка.	м. Добровеличковка.	м. Добровеличковка.
4-й станъ.			
Приставъ тит. сов., *К. Ф. Васильевъ.* Волости: Антоновская, Устиновская, Казанковская и Березовская.	с. Казанка.	с. Казанка.	Ст. Хзанка, Х. Н. ж. дороги въ 5 в отъ с. Казанки.

5-й станъ.			
Приставъ *Гриневичъ.* Волости: Ново-Архангельская, Надлакская, Акимовская и Викторштадтская.	п. Ново-Архангельскъ.	п. Ново-Архангельскъ.	Ново-Архангельскъ (почт. станц.)
6-й станъ.			
Приставъ *И. В. Боярскій.* Волости: Братская, Константиновская, Александровская и Трикратская.	с. Братское.	с. Братское.	с. Братское.
7-й станъ.			
Приставъ *А. Н. Гейбовичъ.* Волости: Лысогорская, Любомирская и Песчано-Бродская.	м. Лысая-Гора.	м. Лысая-Гора.	м. Лысая-Гора, (почт. станц.)
8-й станъ.			
Приставъ *Скарлато.* Волости: Ровенская, Татаровская, Анновская и Витязевская.	м. Ровное.	м. Ровное.	м. Ровное.
9-й станъ.			
Приставъ *Д. Г. Костюшко-Волошинскій.* Волости: Ольгопольская, Кетрисановская, Возсіятская и Еланецкая.	м. Ольгополь	м. Ольгополь	м. Ольгополь (почт. станц.)
Пригороды:			
Бобринецкій.			
Приставъ кол. ас., *Б. А. Левашкевичъ.*. Помощ. его кол. рег., *В. Г. Черняховскій.* Г. Бобринецъ и волости: Нечаевская, Лозоватская и Алексѣевская.	г. Бобринецъ	г. Бобринецъ	г. Бобринецъ
Вознесенскій.			
Приставъ тит. сов., *К. Л. Загоруйченко* Помощ. его *С. Жизикъ.* Г. Вознесенскъ и волости: Вознесенская и Щербановская.	г. Вознесенскъ.	г. Вознесенскъ.	г. Вознесенскъ.
Ольвіопольскій.			
Приставъ *Никитинъ.* Помощ. его *Ночевный.* Г. Ольвіополь и волости: Ольшанская и Благодатновская.	г. Ольвіополь	г. Ольвіополь	г. Ольвіополь
Новомиргородскій.			
Приставъ губ. секр., *Д. Н. Фельштинскій.* Помощникъ его н. ч., *П. М. Калиновскій.* Г. Новомиргородъ и волости: Новомиргородская, Маловисковская, Эрделевская, Панчевская и Мартоношская.	г. Новомиргородъ.	г. Новомиргородъ.	г. Новомиргородъ.

Александрійскій уѣздъ.

г. Александрія.

Уѣздный Исправникъ надв. сов. Фаустинъ Константиновичъ *Богдашевскій.* Помощникъ Исправника надв. сов. Сергѣй Павловичъ *Романовскій.* Полицейскіе Надзиратели: 1-й части, н. ч. *Шпунтенко.* 2-й части, кол. рег. А. И. *Фельштинскій.*			
1-й станъ.			
Приставъ, тит. сов. П. В. *Сергѣевъ.* Волости: Елисаветградковская, Федварьская, Субботская и Оситняжская.	с. Елисаветградка.	Ст. Знаменка, Х.-Н. ж. дор.	Ст. Знаменка, Х.-Н. ж. дор.
2-й станъ.			
Приставъ, тит. сов. А. О. *Донченко.* Волости: Дмитровская, Цибулевская, Бандуровская, (безъ к. Войновки и д.д. Користовки и Пріютовки) и Косовская (безъ с.с Протопоповки и Березовки Орлая,—входящихъ въ сост. 2-й полиц. части г. Александріи).	м. Дмитровка.	м. Дмитровка.	Ст. Знаменка, Х.-Н. ж. дор.
3-й станъ.			
Приставъ И. М. *Розовъ.* Волости: Стецовская, Иванковецкая, Глинская и Новогеоргіевская.	с. Глинскъ.	г. Чигиринъ, Кіевск. губ.	г. Чигиринъ, Кіевск. губ.
4-й станъ.			
Приставъ, н. ч. П. Г. *Тимротъ.* Волости: Онуфріевская, Богоявленская, Краснокаменская и Мироновская.	с. Павлышъ.	с. Павлышъ.	с. Павлышъ.
5-й станъ.			
Приставъ, кол. рег. А. *Кулинскій.* Волости: Петровская, Верблюжская и Новостародубская.	м. Новостародубъ.	м. Новостародубъ.	м. Новостародубъ.
6-й станъ.			
Приставъ, тит. сов. Д. С. *Садоцкій.* Волости: Новгородковская, Аджамская и Покровская.	м. Новгородка.	м. Новгородка.	ст. Куцовка, Х.-Н. ж. д.
7-й станъ.			
Приставъ, кол сов. Г. Е. *Дѣденко.* Волости: Братолюбовская, Боковская, Федоровская и Моисеевская.	м. Братолюбовка.	м. Братолюбовка.	ст Куцовка, Х.-Н. ж. д.

Пригороды.

Новогеоргіевскій.

Приставъ, кол. ас. М. П. *Лясковскій.* Помощ. его А. Е. *Красноголовскій.* Новогеоргіевскъ и волости: Новогеоргіевская, Братолюбовская и Мироновская.	г. Новогеоргіевскъ.	г. Новогеоргіевскъ.	г. Новогеоргіевскъ.

Ново-Прагскій.			
Полиц. Надз., н. ч. С. Н. *Гарабурда.*	п. Новая Прага.	п. Новая-Прага.	п. Новая-Прага.
П. Новая-Прага и волости: Ново-Прагская, Мошоринская, (безъ д.д. Константиновки и Саблино) (Владиміровка тожъ) и Свѣтлопольская.			
Полиц. Надз. Саблино-Знаменскаго сахар. завода Мих. *Лашнюковъ.*			

Одесскій уѣздъ.

г. Одесса.

Уѣздный Исправникъ, надв. сов. Иванъ-Христофоръ Крецентов. *Янишевскій.*			
Помощ. Исправника, тит. сов. П. Н. *Бочарниковъ.*			
1 й станъ.			
Приставъ М. *Крыжановскій*	м. Севериновка.	м. Севериновка.	м. Севериновка.
Волости: Больше-Буялыкская, Гильдендорфская, Ильинская, Кубанская, Куртовская, Мало-Буялыкская и Северіновская.			
2-й станъ.			
Приставъ. кол. рег. П. В. *Терентьевъ.*	м Курисово-Покровское.	м. Курисово-Покровское.	м. Севериновка.
Волости: Александровская, Анатоліевская, Антоно-Годинцовская, Курисово-Покровская, Раснопольская, Нейзацкая-Нейфрейдентальская, Ново-Покровская, Рорбахская и Тузловская.			
3-й станъ.			
Приставъ Д. Я. *Ворожейкинъ.*	м. Нечаянное.	г. Николаевъ	г. Николаевъ
Волости: Александфельдская, Ковалевская, Кореніхская, Ландаусская, Нечаянская и Петровская.			

пригороды:

Очаковскій.			
Приставъ кол. ас. А. В. *Акулитинъ.*	г. Очаковъ.	г. Очаковъ.	г. Очаковъ.
Помощ. его кол. рег. В. С. *Лѣткевичъ.*			
Г. Очаковъ волость Анчекракъ-Ильинская			
Овидіопольскій.			
Полиц. Надзир. н. ч. Михаилъ *Хмара*	г.Овидіополь	г.Овидіополь	г.Овидіополь
Г. Овидіополь и волости: Маріинская и Калаглейская.			
Маякскій.			
Приставъ кол. сов. С. К. *Силаевъ.*	г. Маяки.	г. Маяки.	г. Маяки.
Пом. его н. ч. Э. Ф. *Михаловскій.*			
Г. Маяки и волости: Баденская, Бѣляевская, Граденицкая, Зельцская, Мангеймская, Николаевская и Страсбургская.			

Тираспольскій уѣздъ.

г. Тирасполь.

Уѣздный Исправникъ кол. сов. Михаилъ Демьянов. *Бѣлостоцкій.*
Пом. Испр над. сов. А. К. *Альбицкій.*

Полицейскіе Надзиратели:
1-й части
2-й „ *Радіоновъ.*

1-й станъ.			
Приставъ В. М. *Захарьинъ.*	м. Гросулово	м. Гросулово	м. Гросулово.
Волости: Ново-Петровская, Розсіяновская, Понятовская и Кассельская.			
2-й станъ.			
Приставъ Д. А. *Артамоновъ.*	м. Петровѣровка.	м. Петровѣровка.	м. Петровѣровка.
Волости: Петровѣровская, Демидовская, Евгеньевская, Гофнунгстальская и Катаржинская.			
3-й станъ.			
Приставъ: *Гефлигеръ.*	Захарьевка.	Захарьевка.	Ст. Затишье, Ю. З. ж. дор.
Волости: Захарьевская, Малаештская 2-я, Малиновская, Дубовская и Гликстальская.			
4-й станъ.			
Приставъ *Хлобощинъ.*	г. Тирасполь.	г. Тирасполь.	г. Тирасполь.
Волости: Парканская, Малаештская 1-я, Слободзейская, Коротнянская и Плосковская.			

пригороды:

Дубоссарскій.

Приставъ кол. ас. В. И. *Петрожицкій.*	г. Дубоссары.	г. Дубоссары	г. Дубоссары.
Г. Дубоссары и волость Лунговская.			

Григоріопольскій.

Полиц. Надзир.	г. Григоріополь.	г. Григоріополь.	г. Григоріополь.
Г. Григоріополь и волость Ташлыкская.			

Ананьевскій уѣздъ.

г. Ананьевъ.

Уѣздный Исправникъ, кол. секр. *Сытниковъ.*
Пом. его кол. ас. К. Ф. *Шмигельскій.*

Полицейскіе Надзиратели.
1-й части С. К. *Фое.*
2-й „ *Васильевъ.*

1-й станъ.			
Приставъ *Бурмистровъ.*	г. Ананьевъ.	г. Ананьевъ.	г. Ананьевъ.
Волости: Пасицельская, Бирзуловская, Кондратовская, Ставровская, Валегопуловская, Гандрабургская, Дроздовская и Новоселіевская.			

2-й станъ.			
Приставъ н. ч. Ѳ. *Васильевскій.*	с. Голта.	с. Голта.	с. Голта.
Волости: Любашевская, Врадіевская, Каменно-Мостская, Романко-Балковская, Головлевская и Ново-Павловская.			
3-й станъ.			
Приставъ кол. ас. Л. А. *Таранцовъ.*	м. Мостовое.	м. Мостовое.	м. Березовка.
Волости: Николаевская 2-я, Мостовская, Кантакузовская, Покровская, Рашталтская и Завадовская.			
4-й станъ.			
Приставъ *Высоцкій.*	с. Исаево.	с. Исаево.	г. Ананьевъ.
Волости: Свято-Троицкая, Александровская, Марьяновская, Степановская, Кахановская, Исаевская, Петровская и Николаевская 1-я.			
Полицейскій Надзиратель г. Березовки *Марцинкевичъ*	г. Березовка.	г. Березовка.	г. Березовка.
Полицейскій Надзиратель посел. Бирзулы Н. В. *Пашковскій.*	п. Бирзула.	п. Бирзула.	п. Бирзула.
5-й станъ.			
Приставъ *Грицевичъ.*	м. Валегоцулово.		
Волости: Валегоцуловская, Кондратовская, Кохановская, Александровская и Ставровская.			
6-й станъ.			
Приставъ н. ч. Л. *Столица.*	м. Ново-Павловка.		
Волости: Врадіевская, Ново-Павловская, Любашевская и 2-я Николаевская.			

СПИСОКЪ ВОЛОСТЕЙ

Херсонскій уѣздъ.

Волости:

Александровская.
Антоновская.
Балацковская.
Бѣлозерская.
Вавиловская.
Владиміровская.
Грушевская.
Гурьевская.
Заградовская.
Засельская.
Золото-Балковская.
Казацкая.
Калужская.
Камянская.
Качкаровская,
Кисляковская.
Криво-Рогская.
Кронауская.
Любомирская.
Марьинская.
Михайловская.
Николаевская 1.
Николаевская 2.
Никольская.
Ново-Бугская.
Ново-Воронцовская.
Ново-Николаевская.
Ново-Одесская.
Орлофская.
Отбѣдо-Васильевская.
Покровская.
Полтавская.
Привольнянская.
Станиславская.
Старо Шведская.
Терновская.
Тягинская.
Широковская.

Елисаветградскій уѣздъ.

Волости:

Акимовская.
Александровская.
Алексѣевская.
Аннинская.
Анновская.
Антоновская.
Березовская.
Благодатновская.
Больше-Выськовская.
Братская.
Викторштадтская.
Витязевская.
Владиміровская.
Вознесенская.
Возсіятская.
Глодосская.
Грузчанская.
Добровеличковская.
Еланецкая.
Злынская (Ново-Укр.).
Казанковская.
Кетрисановская.
Компанѣевская.
Константиновская.
Липняжская.
Лозоватская.
Лысогорская.
Любомирская.
Мало Выськовская.
Мартоношская.
Надлакская.
Нечаевская.
Ново Архангельская.
Ново-Миргородская.
Ольгопольская.
Обозновская
Ольшанская.
Павловская.
Панчевская.
Песчано-Бродская.
Плетено-Ташлыкская.
Ровенская
Семенастовская.
Татаровская
Тишковская.
Трикратская.
Устиновская.
Хмѣлевская.
Щербановская.
Эрделіевская.

Одесскій уѣздъ.

Волости:

Александровская.
Александрфельдская.
Анатольевская.
Антоно Кодинцовская.

Анчекракъ-Ильинская.
Баденская.
Больше-Буялыкская.
Бѣлчанская.
Бѣляевская.
Гильдендорфская.
Граденицкая.
Зельцская.
Ильинская.
Калаглейская.
Ковалевская.
Коренихская.
Кубанская.
Курисово-Покровская.
Куртовская.
Ландауская.
Мало-Буялыкская.
Мангеймская.
Маріинская.
Нейзацкая.
Нейфрейдентальская.
Нечаянская.
Николаевская.
Ново-Покровская.
Петровская.
Раснопольская.
Рорбахская.
Северіновская.
Страсбургская.
Тузловская.

Тираспольскій уѣздъ.

Волости:

Гликстальская.
Гофнунгстальская.
Демидовская.
Дубовская
Евгеньевская.
Захарьевская.
Кассельская.
Катаржинская.
Коротнянская.
Лунговская.
Малаештская 1.
Малаештская 2.
Малигоновская.
Ново-Петровская.
Парканская.
Петро Вѣровская.
Плосковская.
Понятовская.
Россіяновская.
Слободзейская.
Ташлыкская.

Александрійскій уѣздъ.

Волости:

Аджамская
Бандуровская.
Богоявленская.
Боковская.
Братолюбовская.
Верблюжская.
Глинская.
Дмитровская.
Елисаветградковская.
Звенигородская.
Иванковецкая
Косовская.
Краснокаменская.
Красносельская,
Мироновская.
Моисеевская.
Мошоринская.
Новгородковская.
Ново Георгіевская.
Ново Прагская.
Ново Стародубская.
Онуфріевская.
Осипняжская.
Петровская
Покровская.
Свѣтлопольская.
Стецовская.
Субботская.
Федварьская.
Ѳедоровская.
Павлышская.
Цыбулевская.

Ананьевскій уѣздъ.

Волости:

Александровская.
Бирзуловская
Валегоцуловская.
Врадіевская.
Гандрабургская.
Гвоздавская.
Головлевская.
Завадовская.
Исаевская.
Каменно-Мостская.
Кантакузенская.
Кондратовская.

Кохановская.
Любашевская.
Мостовская.
Николаевская 1.
Николаевская 2.
Ново-Георгіевская.
Ново-Павловская.
Пасицельская.
Петровская.
Покровская.
Раштадтская.
Романково-Балковская.
Свято-Троицкая.
Ставровская.
Степановская.

СПИСОКЪ

Землемѣровъ землеустроительныхъ коммиссій Херсонской губерніи.

Производители работъ:

Василевскій Каетанъ-Іосифъ Александровичъ.
Булатовичъ Валерьянъ Феликсовичъ.
Шнорнекъ Карлъ Петровичъ.
Федоровъ Михаилъ Ивановичъ.
Терентьевъ Леонидъ Александровичъ.
Бартниковскій Нарцизъ Іосифовичъ.
Таммъ Иванъ Ивановичъ.
Тяхтъ Петръ Ивановичъ.

Землемѣры:

Константиновъ Семенъ Ивановичъ.
Чхаидзе Мельхиседъ Степановичъ.
Штейнбергъ Эдуардъ Ивановичъ.
Тельдсенъ Иванъ Денисовичъ.
Мазана Иванъ Казимировичъ.
Вайцѣховскій Станиславъ Ивановичъ.
Гринъ Эдуардъ Яковлевичъ.
Петракѣевъ Николай Алексѣевичъ.
Ивановъ Николай Андреевичъ.
Кешолы Александръ Григорьевичъ.
Рудбардъ Карлъ Петровичъ.
Сириченко Алексѣй Гордѣевичъ.
Коваленко Илларіонъ Федоровичъ.
Сѣдлецкій Владимиръ Людвиговичъ.
Самсоновъ Михаилъ Евлампіевичъ.
Романченко Петръ Георгіевичъ.
Ковалевъ Иванъ Андреевичъ.
Корсакъ Антонъ Степановичъ.

Состоящіе по вольному найму (старый составъ).

Анофріевъ Петръ Петровичъ.
Смирновъ Николай Павловичъ (на окладѣ производителя работъ).
Александровъ Левъ Александровичъ.
Деркачъ Павелъ Титовичъ.
Соболевъ Тихонъ Георгіевичъ (уменш. окл. производителя работъ).
Зикманъ Иванъ Антоновичъ.
Янсонъ Яковъ Яковлевичъ.

Состоящіе по вольному найму (новый составъ).

Ястребовъ Семенъ Климентьевичъ (полный окладъ производителя работъ).
Грубе Адріанъ Адріановичъ (уменш. окладъ производителя работъ).
Иващенковъ Георгій Ильичъ (полный окладъ производителя работъ).
Ривесъ Иванъ Ивановичъ (полный окладъ производителя работъ).
Горбунцовъ Александръ Ивановичъ.
Григорьевъ Николай Яковлевичъ.
Збышевскій Іеронимъ Францисковичъ.
Игуменовъ Леонидъ Константиновичъ.
Лущинскій Викторъ Аполлинарьевичъ.
Сагайдакъ Иванъ Ильичъ.
Мицукъ Александръ Корнѣевичъ.
Мечковскій Лехъ Казимировичъ.
Удрисъ Эрнестъ Родіоновичъ.
Зутенъ Юлій Давидовичъ.
Осиповъ Сергѣй Ивановичъ
Прилужскій Викторъ Викторовичъ.
Заленскій Федоръ Елевферьевичъ.
Богданъ Павелъ Саввичъ.

Болсъ Рудольфъ Ивановичъ.
Селезневъ Василій Даниловичъ.
Романенко Илларіонъ Семеновичъ
Гаусманъ Александръ Васильевичъ.
Савельсонъ Михаилъ Наумовичъ
Пржилускій Романъ Викторовичъ.

С П И С О К Ъ

Помощниковъ землемѣровъ Землеустроительныхъ Коммиссій Херсонской губерніи.

Аксюкъ Владимиръ Николаевичъ.
Барановъ Константинъ Федотовичъ.
Бѣликовъ Михаилъ Ивановичъ.
Бѣлянчевъ Николай Федоровичъ.
Вимутъ Эдмундъ Юліановичъ.
Гамалѣевъ Николай Петровичъ.
Ерещенко Сергѣй Петровичъ.
Жанковъ Георгій Димитріевичъ.
Заботинъ Федоръ Феодуловичъ.
Иьановъ Евгеній Іосифовичъ.
Какойло Дмитрій Федотовичъ.
Котенко Иванъ Васильевичъ.
Ксензовъ Борисъ Афеногеновичъ.
Литовченко Константинъ Яковлевичъ.
Мельниченко Тимофей Михайловичъ.
Мусіенко Георгій Наумовичъ.
Набока Андрей Іоакимовичъ.
Огаревъ Иванъ Аркадьевичъ.
Ольшановскій Алексѣй Ивановичъ.
Павленко Константинъ Петровичъ.
Петренко Николай Ивановичъ.
Подберезный Никита Григорьвичъ.
Поляшенко Гордѣй Григорьевичъ.
Поповъ Андрей Федоровичъ.
Федоровъ Пантелеймонъ Андріановичъ.
Хенцинскій Стефанъ Медардовичъ.
Чесаковъ Иванъ Антоновичъ.
Чижевскій Димитрій Константиновичъ.
Шагоньянъ Феодосій Петровичъ.
Щербанъ Сергѣй Григорьевичъ.
Яковенко Павелъ Михайловичъ
Алалидзе Александръ Ѳомичъ.
Арчвадзе Василій Ивановичъ.
Волченсковъ Арсеній Ивановичъ.
Грущинскій Казимиръ Станиславовичъ.
Грущинскій Сигизмундъ Станиславовичъ.
Данюковъ Петръ Григорьевичъ
Елбакидзе Григорій Серапіоновичъ.
Замтарадзе Григорій Васильевичъ.
Кандарели Михаилъ Георгіевичъ.
Ланцовъ Михаилъ Павловичъ.
Месхи Евгеній Григорьевичъ.
Муравьевъ Михаилъ Павловичъ.
Насрадзе Николай Васильевичъ.
Недѣлько Василій Петровичъ.
Рожковъ Василій Ивановичъ.

Рѣшетовскій Тимофей Федоровичъ.
Храмушинъ Павелъ Никитичъ.
Шиманскій Станиславъ Ивановичъ.
Якимовъ Викторъ Павловичъ.
Бахтинъ Леонидъ Васильевичъ.
Коршъ Вадимъ Александровичъ.
Новиковъ Даніилъ Семеновичъ.
Анищенко Кириллъ Григорьевичъ.
Виноградскій Михаилъ Васильевичъ.
Гауптъ Генрихъ Генриховичъ.
Забавскій Евгеній Романовичъ.
Кишко-Герскій Іосифъ Игнатьевичъ.
Крыловъ Иларіонъ Тиховичъ.
Юринъ Василій Ефимовичъ.
Якозлевъ Борисъ Ивановичъ.
Подольянцъ Павелъ Георгіевичъ.
Долбиновъ Сергѣй Зиновьевичъ.
Якубовскій Казимиръ Іосифовичъ.
Щербакъ Иванъ Іезекіилевичъ.
Галиганъ Викторъ Никитовичъ.

Распредѣленіе слѣдственныхъ участковъ.

Распредѣленіе слѣдственныхъ участковъ въ округѣ Херсонскаго Прокурорска

	Судебные слѣдователи.	Ихъ камеры.
1	Надворный совѣтникъ Владиміръ Семеновичъ *Ельчаниновъ*, судебный слѣдователь по важнѣйшимъ дѣламъ Херсонскаго окружнаго суда.	въ г. Херсонѣ.
2	Статскій совѣтникъ Степанъ Ивановичъ *Моисеевъ*, суд. слѣдователь 1 уч. г. Херсона.	въ г. Херсонѣ.
3	Коллежскій ассесоръ Болеславъ Францовичъ *Невяровскій*, суд. слѣдователь 2 уч. г. Херсона.	въ г. Херсонѣ.
4	Коллежскій секретарь Георгій Аркадьевичъ *Лонгиновъ*, суд. слѣдователь 1 уч. Херсонск. уѣзда.	въ г. Херсонѣ.
5	Титулярный совѣтникъ Григорій Андреевичъ *Мачковскій*, суд. слѣдователь 2 уч. Херсонск. уѣзда.	въ г. Николаевѣ.
6	Коллежскій ассесоръ Николай Назарьевичъ *Московченко*, суд. слѣдователь 3 уч. Херсонск. уѣзда.	въ г. Берославѣ.
7	Коллежскій Ассесоръ Виталій Виталіевичъ *Кустерскій*, суд. слѣдователь 4 уч. Херсонск. уѣзда.	въ м. Кривомъ-Рогѣ.
8	Неимѣющій чина Александръ Николаевичъ *Трубицынъ*, суд. слѣдователь 5 уч. Херсонск. уѣзда.	въ Новомъ-Бугѣ.
9	Титулярный совѣтникъ Петръ Петровичъ *Мистюкъ*, суд. слѣдователь 6 уч. Херсонск. уѣзда.	въ п. Березнеговатомъ.
10	(Вакантное) суд. слѣдователь 7 уч. Херсонск. уѣзда.	въ м. Ново-Воронцовкѣ
11	Коллежскій ассесоръ Александръ Яковлевичъ *Головковскій* суд. слѣдователь по важнѣйшимъ дѣламъ по г. Николаеву.	въ г. Николаевѣ.
12	Статскій совѣтникъ Владиміръ Наумовичъ *Исаковскій*, суд. слѣдователь 1 уч. г. Николаева.	въ г. Николаевѣ.
13	Надворный совѣтникъ Петръ Ѳомичъ *Пусепъ*, суд. слѣдователь 2 уч. г. Николаева.	въ г. Николаевѣ.
14	Надворный совѣтникъ Анатолій Ивановичъ *Протопоповъ*, суд. слѣдователь 3 уч. г. Николаева.	въ г. Николаевѣ.
15	(Вакантное) суд. слѣдователь 1 уч. Днѣпр. уѣзда.	въ г. Алешкахъ.
16	Коллежскій ассесоръ Георгій Дмитріевичъ *Горбатовъ*. суд. слѣдователь 2 уч. Днѣпр. уѣзда	въ м. Каховкѣ.
17	Коллежскій ассесоръ Александръ Карловичъ *Гершельманъ*, суд. слѣдователь 3 уч. Днѣпр. уѣзда.	въ Портъ-Скадовскѣ.
18	Коллежскій ассесоръ Николай Ивановичъ *Родзяновскій*, суд. слѣдователь 4 уч. Днѣпр. уѣзда.	въ с. Ново Троицкомъ.

Окружнаго Суда съ указаніемъ наблюдающихъ за ними лицъ го надзора.

Составъ слѣдственныхъ участковъ.	Наблюдающее лицо прокурорскаго надзора.	Мѣсто его жительства.
Приступаетъ къ слѣдствіямъ по предложеніямъ Прокурора Суда.	Товар. Прокур. Суда по 1 уч.	г. Херсонъ.
Первая и четвертая полицейскія части г. Херсона	Товар Прокур. Херс. Окруж Суда по 2 уч.	г. Херсонъ.
Вторая, третья и Набережная полицейская части г. Херсона.	Товар. Прокур. Херс. Окруж. Суда по 2 уч.	г. Херсонъ.
Волости: Бѣлозерская, Никольская, Станиславская, Кисляковская, Вавиловская, посадъ Копани и пригородніе къ г. Херсону хутора.	Товар. Прокур. Херс. Окруж. Суда по 2 уч.	г. Херсонъ.
Волости: Гурьевская, Ново-Одесская, Терновская, посады Богоявленскъ, Воскресенскъ и Калиновка, пригородніе къ г. Николаеву хутора.	Товар. Прокур. Херс. Окруж. Суда по 7 уч.	г. Николаевъ.
г. Бериславъ, волости: Казацкая, Тягинская, Старошведская, Качкаровская и Александровская.	Товар. Прокур. Херс. Окруж. Суда по 3 уч.	г. Херсонъ.
Волости: Криво-Рогская, Широковская, Николаевская 1-я, Михайловская и Заградовская: колонія Ново-Житомиръ.	Товар. Прокур. Херс. Окруж. Суда по 5 уч.	г. Николаевъ.
Волости: Ново-Бугская, Антоновская, Полтавская, Привольнянская, Балацковская и Николаевская 2-я.	Товар. Прокур. Херс. Окруж. Суда по 5 уч.	г. Николаевъ.
Посады: Березнеговатое и Висунскъ; волости: Засельская, Любомирская, Калужская, Владиміровская, Орлофская и Отбѣдо-Васильевская. Волости: Ново-Воронцовская, Ново-Николаевская, Грушевская, Каменская, Покровская, Марьинская, Золото-Балковская и Кронаусская.	Товар. Прокур. Херс. Окруж. Суда по 3 уч.	г. Херсонъ.
Приступаетъ къ слѣдствіямъ по предложеніямъ Прокурора Суда.	Товар. Прокур. Херс. Окруж. Суда по камерѣ.	г. Херсонъ.
Московская полиц. часть; линія желѣзной дороги въ предѣлахъ всей городской территоріи съ пассажирской и товарной станціями; Южный районъ 2 Адмиралт. части въ границахъ Садовой, Рыбной, Мельничной и 9 Слободской улицъ.	Товар. Прокур. Херс. Окруж. Суда по 7 уч.	г. Николаевъ.
Одесская и Портовая полицейскія части.	Товар. Прокур. Херс. Окруж. Суда по 6 уч.	г. Николаевъ.
Части: 1 Адмиралтейская и 2 Адмиралтейская за исключеніемъ вошедшаго изъ нея въ составъ 1 участка.	Товар. Прокур. Херс. Окруж. Суда по 6 уч.	г. Николаевъ.
г. Алешки, волости: Алешковская, Казачье-Лагерская, Збурьевская, Бехтерская, Покровская и Больше-Копанская.	Товар. Прокур. Херс. Окруж. Суда по 4 уч.	г. Херсонъ.
Волости: Каховская, Князь-Григорьевская, Каирская и Маячковская.	Товар. Прокур. Херс. Окруж. Суда по 3 уч.	г. Херсонъ.
Волости: Красная, Чаплынская, Колончакская и Чалбасская.	Товар. Прокур. Херс. Окрж. Суда по 4 уч.	г. Херсонъ.
Волости: Ново-Троицкая, Громовская и Перво-Константиновская.		

РАСПРѢДѢЛЕНІЕ

слѣдственныхъ участковъ въ Округѣ Одесскаго Окружнаго Суда.

Камеры двухъ Судебныхъ Слѣдователей Одесскаго Окружнаго Суда по особо важнымъ дѣламъ находятся въ Одессѣ.

Камера Судебнаго Слѣдователя по важнѣйшимъ дѣламъ Округа Одесскаго Окружнаго Суда находится въ гор. Одессѣ и помѣщается въ зданіи Судебныхъ Установленій.

СЛѢДСТВЕННЫЕ УЧАСТКИ ПО Г. ОДЕССѢ.

1-й участокъ г. Одессы.

Камера Судебнаго Слѣдователя помѣщается при Бульварномъ полицейскомъ участкѣ г. Одессы.

Ст. сов. Михаилъ Спиридоновичъ *Куппа.*

Въ раіонъ этого участка входятъ: часть Бульварнаго Полицейскаго участка: отъ угла Преображенской и Дерибасовской улицъ по Дерибасовской улицѣ до Екатерининской ул., по Екатерининской ул. до Успенской ул., по Успенской ул. до Преображенской ул. и по Преображенской ул. до Дерибасовской ул.

2-й участокъ г. Одессы.

Камера Судебнаго Слѣдователя въ г. Одессѣ.

Кол. ас. Алексѣй Ивановичъ *Савицкій.*

Въ раіонъ этого участка входятъ: часть Александровскаго Полицейскаго участка: отъ угла Ришельевской и Успенской улицъ по Успенской ул. до Лидерсовскаго бульвара, по Лидерсовскому бульвару до границы Бульварнаго участка, по границѣ послѣдняго до берега моря; весь берегъ моря Александровскаго участка до границы Михайловскаго участка, по границѣ послѣдняго до Средне-Фонтанской дороги, по Средне-Фонтанской дорогѣ до Бассейной ул., по Бассейной улицѣ до Водопроводной ул., по Водопроводной ул. до Пироговской ул., по Пироговской ул. до Куликова поля, мимо Куликова поля, включая все послѣднее и вокзальную площадь, за исключеніемъ желѣзнодорожной территоріи, до Новорыбной улицы, по Новорыбной ул. до Ришельевской улицы и по Ришельевской ул. до Успенской улицы.

3-й участокъ г. Одессы.

Камера Судебнаго Слѣдователя въ г. Одессѣ, въ Херсонскомъ полицейскомъ участкѣ.

Ст. сов. Василій Федоровичъ *Яцута.*

Въ раіонъ этого участка входятъ: часть Херсонскаго Полицейскаго участка: отъ угла Старопортофранковской и Херсонской улицъ, по Херсонской ул. до Преображенской улицы, по Преображенской ул. до Полицейской площади, мимо послѣдней до Спиридоновской ул., по Спиридоновской ул. до улицы Новосельскаго, по улицѣ Новосельскаго до Княжеской ул., по Княжеской ул. до Старопортофранковской ул. и по Старопортофранковской ул. до Херсонской ул.

4-й участокъ г. Одессы.

Камера Судебнаго Слѣдователя въ г. Одессѣ.

Никандръ Ник. *Верзиловъ.*

Въ раіонъ этого участка входятъ: часть Бульварнаго Полицейскаго участка: отъ угла Екатерининской и Дерибасовской улицъ по Екатерининской ул. до Успенской ул., по Успенской ул. до Лидерсовскаго бульвара, по Лидерсовскому бульвару до границы Бульварнаго и Александровскаго участковъ, по послѣдней до берега моря, весь берегъ моря Бульварнаго участка до границы Портового участка, по границѣ послѣдняго до Маразліевской улицы, по Маразліевской ул. до Сабанскаго переулка, по Сабанскому пер. до Канатной улицы,

по Канатной ул. до улицы Кондратенко, по улицѣ Кондратенко до Польской ул., по Польской ул. до Дерибасовской ул. и по Дерибасовской ул. до Екатерининской ул.

5-й участокъ г. Одессы.

Камера Судебнаго Слѣдователя въ гор. Одессѣ.

Надв. сов. Ант. Ант. *Барцалъ*.

Въ раіонъ этого участка входятъ: весь Портовой Полицейскій участокъ, исключая Нефтяную гавань и часть Бульварнаго Полицейскаго участка: отъ Приморской улицы, по Преображенской ул. до Дерибасовской ул., по Дерибасовской ул. до Польской ул., по Польской ул. до улицы Кондратенко, по ул. Кондратенко до Канатной ул., по Канатной ул. до Сабанскаго пер., по Сабанскому пер. до Маразліевской ул. и по Маразліевской до границы Портового участка.

6-й участокъ г. Одессы.

Камера Судебнаго Слѣдователя помѣщается въ Михайловскомъ полицейскомъ участкѣ.

Кол. ас. Мих. Иван. *Базюкъ*.

Въ раіонъ этого участка входятъ: часть Михайловскаго Полицейскаго участка: отъ угла Большой-Арнаутской и Преображенской улицъ по Преображенской ул. мимо стараго Христіанскаго кладбища до Болгарской ул., по Болгарской ул. до Алексѣевской площади, мимо послѣдней до Степовой ул., по Степовой ул. до Дальницкой ул., по Дальницкой ул. до линіи желѣзной дороги, гдѣ она пересѣкается Грузовою ул. по Грузовой ул. до Степовой ул., (прилегающей къ элеватору), по Степовой ул. до границы Петропавловскаго участка, по границѣ послѣдняго съ Михайловскимъ участкомъ до Виноградной ул., по Виноградной ул. включая всю Михайловскую площадь, до Комитетской ул., по Комитетской ул. до Третецкаго переулка, по Третецкому пер. до Прохоровской ул., по Прохоровской ул. до Большой-Арнаутской ул. и по Б.-Арнаутской до Преображенской ул., кромѣ того зданіе Михайловскаго Полицейскаго участка.

7-й участокъ г. Одессы.

Камера Судебнаго Слѣдователя въ гор. Одессѣ.

Ст. сов. Андрей Васильевичъ *Владиміровъ*.

Въ раіонъ этого участка входятъ: часть Александровскаго Полицейскаго участка: отъ угла Ришельевской и Успенской улицъ по Успенской ул. до Преображенской ул., по Преображенской ул. мимо стараго Христіанскаго кладбища, включая послѣднее и далѣе по Внѣшней улицѣ, до Водопроводной ул., включая чумную гору, по Водопроводной ул. до Сѣнной площади, вся Сѣнная площадь съ зданіями Торговой школы и Александровскаго Полицейскаго участка до угла Ново-Рыбной и Ришельевской ул. и по Ришельевской ул. до Успенской улицы.

8-й участокъ г. Одессы.

Камера Судебнаго Слѣдователя въ гор. Одессѣ.

Кол. ас. Мих. Гавр. *Добровольскій*.

Въ раіонъ этого участка входятъ: часть Михайловскаго Полицейскаго участка: отъ угла Болгарской и Внѣшней улицъ, по Внѣшней ул. мимо стараго Христіанскаго кладбища до Больше-Фонтанской дороги, по Б.-Фонтанской дорогѣ до границы Дальницкаго участка, по границѣ послѣдняго до Хлѣбнаго городка, по границѣ Хлѣбнаго городка до Дальницкой улицы, по Дальницкой ул. до Степовой ул. по Степовой ул. до Алексѣевской площади, вдоль Алексѣевской площади, включая послѣднюю, до Болгарской ул. и по Болгарской ул. до Внѣшней улицы.

9-й участокъ г. Одессы.

Камера Судебнаго Слѣдователя въ гор. Одессѣ.

Кол. ас. Евг. Фад. *Дунчевскій.*

Въ раіонъ этого участка входятъ: весь Пересыпскій Полицейскій участокъ съ Нефтяной гаванью и часть Херсонскаго полицейскаго участка: отъ угла Куяльницкой дороги и Филодоровой улицы по Филодоровой ул. до Ольгіевскаго спуска, по Ольгіевскому спуску мимо Сѣнной площади до Инженернаго переулка, по Инженерному пер. до улицы Новосельскаго, по улицѣ Новосельскаго до Княжеской ул., по Княжеской ул. до Старопортофранковской ул., по Старопортофранковской ул. до Херсонскаго спуска, вдоль послѣдняго до границы Пересыпскаго участка и по границѣ послѣдняго до угла Куяльницкой дороги и Филодоровой улицы.

10-й участокъ г. Одессы.

Камера Судебнаго Слѣдователя въ гор. Одессѣ.

Кол. ас. Конст. Антон. *Керсновскій.*

Въ раіонъ этого участка входятъ: часть Херсонскаго Полицейскаго участка: отъ угла улицы Новосельскаго и Инвалиднаго переулка по Инвалидному переулку до Старопортофранковской ул., по Старопортофранковской ул. до Градоначальнической ул., по Градоначальнической ул. до границы Петропавловскаго участка, по границѣ послѣдняго до Слободки Романовки, Слободка Романовка со зданіями городскихъ больницъ, далѣе по границѣ Дальницкаго участка до границы Пересыпскаго уч., по границѣ Пересыпскаго уч. до Филодоровой ул., по Филодоровой ул. до Ольгіевскаго спуска, по Ольгіевскому спуску мимо сѣнной площади, включая послѣднюю, до Инженернаго пер., по Инженерному пер. до ул. Новосельскаго и по ул. Новосельскаго до Инвалиднаго переулка.

11-й участокъ г. Одессы.

Камера Судебнаго Слѣдователя въ гор. Одессѣ.

Кол. ас. Семенъ Петр. *Глушковъ-Папандапуло.*

Въ раіонъ этого участка входятъ: часть Бульварнаго Полицейскаго участка: отъ угла Преображенской улицы и улицы Новосельскаго по улицѣ Новосельскаго до Спиридоновской ул., по Спиридоновской ул. до Полицейской площади, вся Полицейская площадь до Преображенской улицы и по Преображенской ул. до улицы Новосельскаго. Часть Херсонскаго Полицейскаго участка: отъ угла улицы Новосельскаго и Инвалиднаго переулка по Инвалидному переулку до Кузнечной ул., по Кузнечной ул. до Спиридоновской ул., по Спиридоновской ул. до улицы Новосельскаго и по улицѣ Новосельскаго до Инвалиднаго переулка. Часть Петропавловскаго Полицейскаго участка: отъ угла улицъ Новосельскаго и Преображенской по Преображенской ул. до Большой Арнаутской ул. по Б.-Арнаутской ул. до Прохоровской площади, вся Прохоровская площадь до Старопортофранковской улицы, по Старопортофранковской ул до Инвалиднаго переулка, по Инвалидному пер. до Кузнечной ул., по Кузнечной ул. до Спиридоновской ул., по Спиридоновской ул. до ул. Новосельскаго и по улицѣ Новосельскаго до Преображенской улицы.

12-й участокъ г. Одессы.

Камера Судебнаго Слѣдователя въ зданіи Судебныхъ установленій.

Кол. ассес. Илларіонъ Васильевичъ *Вердишъ.*

Въ раіонъ этого участка входятъ: зданіе Судебныхъ Установленій и Одесскій Городской Съѣздъ Мировыхъ Судей.

13 й участокъ г. Одессы.

Камера помѣщается въ г. Одессѣ.

Тит. сов. *Скворцовъ* Владимиръ Петровичъ.

Въ раіонъ этого участка входятъ: вся часть Петропавловскаго Полицейскаго участка, не вошедшая въ XI слѣдственный участокъ, а именно отъ угла

Старопортофранковской и Градоначальнической улицъ по Градоначальнической ул. и далѣе по границѣ между Петропавловскимъ и Херсонскимъ участками до границы Дальницкаго участка, по границѣ послѣдняго до границы Михайловскаго участка, по границѣ Михайловскаго участка до Виноградной улицы, по Виноградной ул. до Комитетской ул. по Комитетской ул., до Третецкаго переулка, по Третецкому пер. до Прохоровской ул., по Прохоровской ул., до Прохоровской площади, мимо послѣдней до Старопортофранковской улицы и по Старопортофранковской ул. до Градоначальнической ул., кромѣ того Одесскій Коммерческій Судъ и всѣ дѣла о печати, возникающія въ предѣлахъ Одесскаго Градоначальства.

14-й участокъ г. Одессы.

Камера помѣщается въ гор. Одессѣ.

Колл. ассес. *Бебрага* Юрій Петровичъ.

Въ раіонъ этого участка входятъ: часть Херсонскаго Полицейскаго участка; отъ угла Приморской ул. и Херсонскаго спуска по Херсонскому спуску, включая весь послѣдній до Херсонской ул., по Херсонской ул., до Преображенской ул., по Преображенской ул. до границы Портоваго участка и по границѣ послѣдняго до Херсонскаго спуска. Кромѣ того всѣ линіи Юго-Западныхъ желѣзныхъ дорогъ, расположенныя въ предѣлахъ Одесскаго Градоначальства съ ихъ территоріями и элеваторъ Юго-Зап. жел. дорогъ

15-й участокъ г. Одессы.

Камера помѣщается въ гор. Одессѣ.

Тит. сов. *Комаровскій* Леонидъ Исидоровичъ.

Въ раіонъ этого участка входятъ: весь Дальницкій Полицейскій участокъ; часть Михайловскаго Полицейскаго участка: отъ границы Александровскаго участка весь берегъ моря Михайловскаго участка до границы Дальницкаго участка, по границѣ послѣдняго до Больше-Фонтанской дороги, по Больше-Фонтанской дорогѣ до запаснаго водопроводнаго бассейна, включая послѣдній, далѣе по Бассейной улицѣ до Средне-Фонтанской дороги; по средне-Фонтанской дорогѣ и по границѣ Михайловскаго и Александровскаго участковъ до берега моря и всѣ дѣла о бродягахъ, возникающія въ предѣлахъ Одесскаго Градоначальства.

УѢЗДНЫЕ СЛѢДСТВЕННЫЕ УЧАСТКИ.

по Одесскому уѣзду.

1-й участокъ Одесскаго уѣзда.

Камера Судебнаго Слѣдователя въ гор. Одессѣ.

Колл. асс. *Куликовскій* Оскаръ Адольфовичъ.

Въ раіонъ этого участка входятъ: города Овидіополь и Маяки и волости: Куртовская, Марьинская, (Гроссъ и Либентальская), Калаглейская, Граденицкая, Баденская, Зельцская, Мангеймская. Николаевская (Фрейдентальская), Бѣляевская и Страсбургская.

2-й участокъ Одесскаго уѣзда.

Камера Судебнаго Слѣдователя въ м. Варваровкѣ (почтовый адресъ чрезъ гор. Николаевъ).

Колл. ассес. Николай Дмитріевичъ *Клименко.*

Въ раіонъ этого участка входятъ волости: Большая-Коренихская, Нечаянская, Петровская, Раснопольская, Ковалевская и Ландаусская.

3-й участокъ Одесскаго уѣзда.

Камера Судебнаго Слѣдователя въ м. Курисово-Покровскомъ.

Тит. сов. *Милеантъ* Федоръ Георгіевичъ.

Въ раіонъ этого участка входятъ волости: Рорбахская, Ново-Покровская, Ней-Фрейдентальская, Курисово-Покровская, Нейзацкая, Антоно-Кодинцовская, Гильдендорфская. Больше-Буялыкская, Северіновская, Кубанская, Ильинская и Бѣльчанская.

4-й участокъ Одесскаго уѣзда.

Камера Судебнаго Слѣдователя въ г. Очаковѣ.

Тит. сов. *Шуллеръ* Адольфъ Ивановичъ.

Въ раіонъ этого участка входятъ: г. Очаковъ съ предмѣстьями и волости: Анчекракская, Тузловская, Александровская, Александрфельдская и Анатольевская.

ПО ТИРАСПОЛЬСКОМУ УѢЗДУ.

1-й участокъ Тираспольскаго уѣзда.

Камера Судебнаго Слѣдователя въ г. Тирасполѣ.

Тит. сов. *Романовскій* Дмитрій Александровичъ.

Въ раіонъ этого участка входятъ: г. Тирасполь съ предмѣстьями и линія желѣзной дороги отъ Бендерскаго моста до станціи Мордаровка.

2-й участокъ Тираспольскаго уѣзда.

Камера Судебнаго Слѣдователя въ гор. Тирасполѣ.

Тит. сов. *Прушинскій* Яковъ Юліановичъ.

Въ раіонъ этого участка входятъ волости: Слободзейская, Парканская, Коротнянская, Малаештская № 1, Плосковская, Кассельская, Ташлыкская, Понятовская.

3-й участокъ Тираспольскаго уѣзда.

Камера Судебнаго Слѣдователя въ с. Захарьевкѣ.

Тит. сов. *Чепуринъ* Григорій Владимировичъ.

Въ раіонъ этого участка входятъ волости: Захарьевская, Ново-Петровская и Россіяновская.

4-й участокъ Тираспольскаго уѣзда.

Камера Судебнаго Слѣдователя въ м. Петровѣровкѣ.

Кол. ассес. *Голавскій* Петръ Іеронимовичъ.

Въ раіонъ этого участка входятъ волости: Петровѣровская, Евгеньевская, Демидовская, Катаржинская, Гофнунгстальская и Малигоновская.

5-й участокъ Тираспольскаго уѣзда

Камера Судебнаго Слѣдователя въ г. Григоріополѣ.

Тит. сов. *Касапянцъ* Аствадзатуръ Карапетовичъ.

Въ раіонъ этого участка входятъ: г.г. Дубоссары и Григоріополь и волости: Малаештская № 2, Дубовская, Лунговская и Гликстальская.

ПО АНАНЬЕВСКОМУ УѢЗДУ.

1-й участокъ Ананьевскаго уѣзда.

Камера Судебнаго Слѣдователя въ гор. Ананьевѣ.

Кол. ассес. *Карповъ* Павелъ Павловичъ.

Въ раіонъ этого участка входятъ: городъ Ананьевъ и волости: Любашевская, Ново-Павловская и Свято-Троицкая.

2-й участокъ Ананьевскаго уѣзда.

Камера Судебнаго Слѣдователя въ гор. Ананьевѣ.

Тит. сов. *Яблонскій* Владимиръ Владимировичъ.

Въ раіонъ этого участка входятъ волости: Гандрабурская, Бирзуловская, Пасицѣльская и Ново-Георгіевская, линія желѣзной дороги отъ ст. Любашевки до границы Тираспольскаго уѣзда.

3-й участокъ Ананьевскаго уѣзда.

Камера Судебнаго Слѣдователя въ м. Мостовомъ.

Кол. секр. *Антонюкъ-Савицкій* Василій Романовичъ.

Въ раіонъ этого участка входятъ волости: Мостовская, Кантакузовская, Покровская, Николаевская 2-я и Головлевская.

4-й участокъ Ананьевскаго уѣзда.

Камера Судебнаго Слѣдователя въ с. Голтѣ.

Кол. ассес. *Бачинскій* Владиславъ Ивановичъ.

Въ раіонъ этого участка входятъ волости: Каменно-Мостская, Романко-балковская, Врадіевская, линія желѣзной дороги отъ границы Елисаветградскаго уѣзда до ст. Любашевки включительно

5-й участокъ Ананьевскаго уѣзда.

Камера Судебнаго Слѣдователя въ гор. Ананьевѣ.

Надв. сов. *Бернайскій* Александръ Николаевичъ.

Въ раіонъ этого участка входятъ волости: Кондратовская, Валегоцуловская, Кохановская, Ставровская, Александровская, Николаевская 1-я и Гвоздавская.

6-й участокъ Ананьевскаго уѣзда.

Камера Судебнаго Слѣдователя въ гор. Березовкѣ.

Кол. ассес. *Вологодскій* Леонидъ Павловичъ.

Въ раіонъ этого участка входятъ: гор. Березовка и волости: Рошгадтская, Завадовская, Петровская, Исаевская и Степановская.

РОСПИСАНІЕ

слѣдственныхъ участковъ округа Елисаветградскаго Окружнаго Суда, утвержденное постановленіемъ общаго собранія Суда 15-го Апрѣля 1909 года.

Судебный Слѣдователь по важнѣйшимъ дѣламъ Вячеславъ Іосифовичъ *Лукешъ*.	Камера въ г. Елисаветградѣ.
Судебный Слѣдователь 1 уч. Елисаветградскаго уѣзда, Вячеславъ Александровичъ *Кочубинскій*.	Камера въ г. Елисаветградѣ.
Въ составъ этого участка входятъ: 1 и 2 ч. гор. Елисаветграда.	
Судебный Слѣдователь 2 уч. Елисаветградскаго уѣзда Михаилъ Васильевичъ *Волковъ*.	Камера въ г. Новомиргородѣ.
Въ составъ этого участка входятъ волости: Новомиргородская съ гор. Новомиргородомъ, Мартоношская, Панчевская, Маловисковская и Эрделевская.	
Судебный Слѣдователь 3 уч. Елисаветградскаго уѣзда Евгеній Михайловичъ *Гросманъ*.	Камера въ г. Бобринцѣ.
Въ составъ этого участка входятъ г. Бобринецъ и волости: Витязевская, Александровская, Кетрисановская. Ольгопольская и Возсіятская.	
Судебный Слѣдователь 4 уч. Елисаветградскаго уѣзда Викторъ Густавовичъ *Рихтеръ*.	Камера въ г. Вознесенскѣ.
Въ составъ этого участка входятъ г. Вознесенскъ и волости: Вознесенская, Щербановская и Трикратская.	
Судебный Слѣдователь 5 уч. Елисаветградскаго уѣзда Александръ Александровичъ *Тулубъ*.	Камера въ г. Елисаветградѣ.
Въ составъ этого участка входятъ волости: Владиміровская, Б.-Висковская, Плетено-Ташлыкская, Грузсчанская и Обозновская.	
Судебный Слѣдователь 6 уч. Елисаветградскаго уѣзда Викторъ Николаевичъ *Каспровичъ*.	Камера въ г. Ольвіополѣ.

Въ составъ этого участка входятъ г. Ольвіополь и волости: Ольшанская, Любомирская, Лысогорская и Благодатновская.	
Судебный Слѣдователь 7 уч. Елисаветградскаго уѣзда Витольдъ Іосифовичъ *Кулицкій.*	Камера въ г. Елисаветградѣ.
Въ составъ этого участка входятъ: 3 ч. гор. Елисаветграда съ предмѣстьями Заводской, Катрановской и Салганами и исполненіе всѣхъ отдѣльныхъ требованій по г. Елисаветграду.	
Судебный Слѣдователь 8 уч. Елисаветградскаго уѣзда Отонъ Станиславовичъ *Кнотте.*	Камера въ г. Бобринцѣ.
Въ составъ этого участка входятъ волости: Лозоватская, Березовская, Антоновская, Устиновская, Алексѣевская и Нечаевская.	
Судебный Слѣдователь 9 уч. Елисаветградскаго уѣзда Николай Васильевичъ *Недзвѣдзкій*	Камера въ пос. Ново-Украинкѣ.
Въ составъ этого участка входятъ волости: Павловская, Татаровская, Злынская и Ровенская.	
Судебный Слѣдователь 10 уч. Елисаветградскаго уѣзда Федоръ Александровичъ *Невяровичъ.*	Камера въ м. Добровеличковкѣ.
Въ составъ этого участка входятъ волости: Добровеличковская, Липняжская, Хмѣлевская, Глодосская и Песчано-Бродская.	
Судебный Слѣдователь 11 уч. Елисаветградскаго уѣзда Иванъ Ивановичъ *Чорба.*	Камера въ г. Елисаветградѣ.
Въ составъ этого участка входятъ волости: Компанѣевская, Аннинская, Семенастовская, Ситняжская и Феварьская.	
Судебный Слѣдователь 12 уч. Елисаветградскаго уѣзда Стефанъ Іосифовичъ *Жижневскій.*	Камера въ пос. Новоархангельскѣ.
Въ составъ этого участка входятъ волости: Новоархангельская, Надлакская, Тишковская, Акимовская и Викторштадская.	
Судебный Слѣдователь 13 уч. Елисаветградскаго уѣзда Михаилъ Дементьевичъ *Щербакъ.*	Камера въ м. Братскомъ.
Въ составъ этого участка входятъ волости: Братская, Анновская, Еланецкая и Константиновская.	
Судебный Слѣдователь 14 уч. Елисаветградскаго уѣзда Викторъ Владиміровичъ *Бларамбергъ.*	Камера въ м. Казанкѣ.
Въ составъ этого участка входятъ волости: Моисеевская, Казанковская, и Федоровская и линія Южной и Екатерининск. жел. дор. со станц. Долинской въ предѣлахъ Братолюбовской волости.	
Судебный Слѣдователь 1 уч. Александрійскаго уѣзда Леонтій Ивановичъ *Чорба.*	Камера въ г. Александріи.
Въ составъ этого участка входятъ г. Александрія и волости: Звенигородская, Новопрагская и Свѣтлопольская.	
Судебный Слѣдователь 2 уч. Александрійскаго уѣзда Георгій Константиновичъ *Леонтовичъ.*	Камера въ г. Александріи.
Въ составъ этого участка входятъ волости: Богоявленская, Краснокаменская, Косовская, Новостародубская и Бандуровская.	

Судебный Слѣдователь 3 уч. Александрійскаго уѣзда *Михаилъ Федоровичъ Ольгинъ*. Въ составъ этого участка входятъ волости: Братолюбовская, Боковская, Петровская и Верблюжская.	Камера въ м. Братолюбовкѣ.
Судебный Слѣдователь 4 уч. Александрійскаго уѣзда *Ивинъ Альфонсовичъ Шамотульскій*. Въ составъ этого участка входятъ волости: Субботская, Аджамская, Покровская и Новогородковская.	Камера въ г. Елисаветградѣ.
Судебный Слѣдователь 5 уч. Александрійскаго уѣзда Алексѣй Ивановичъ *Работинъ*. Въ составъ этого участка входятъ волости: Новогеоргіевская съ г Новогеоргіевскомъ, Степовская, Павлышская, Онуфріевская и Мироновская.	Камера въ г. Новогеоргіевскѣ.
Судебный Слѣдователь 6 уч. Александрійскаго уѣзда Николай Владиміровичъ *Фукъ*. Въ составъ этого участка входятъ: ст. жел. дор. „Знаменка“ съ поселками и волости: Моторинская, Елисаветградковская и линія жел. дороги отъ ст. Знаменки до ст. Медерово.	Камера на ст. Знаменка
Судебный Слѣдователь 7 уч. Александрійскаго уѣзда Герасимъ Константиновичъ *Кавадья*. Въ составъ этого участка входятъ волости: Дмитровская, Красносельская, Цыбулевская, Иванковецкая и Глинская.	Камера въ м. Дмитровкѣ.

СПИСОКЪ

земскихъ почтовыхъ станцій Херсонской губ.

ХЕРСОНСКІЙ УѢЗДЪ.

Названіе земскихъ почтовыхъ станцій.	Гдѣ находится (волость, селеніе).
Авдотьевская.	Николаевская I вол., с. Авдотьевка.
Антоновская.	Атоновская вол., с. Антоновка.
Архангельская.	Александровская вол., с. Архангельское.
Архангельская.	Привольнянская вол., с. Архангельское.
Бѣлозерская.	Бѣлозерская вол., с. Бѣлозерка.
Балацковская.	Балацковская вол., с. Балацкое.
Березнеговатская.	пос. Березнеговатое.
Балабановская.	Кисляковская вол., с. Балабанов.
Б.-Александровская.	Александровская в.. м. Б.-Александровка.
Бериславская.	гор. Бериславъ.
Владимировская.	Владимировская вол., с. Владимировка.
Вавиловская.	Вавиловская вол., с. Вавиловка.
Галагановская.	Отбѣдовасильевская вол., с. Галагановка.
Гавриловская.	Золотобалковская вол., с. Гавриловка.
Григорьевская.	Качкаровская вол., с. Григорьевка.
Гурьевская.	Гурьевская вол., с. Гурьевка
Дарьевская.	Никольская вол., с. Дарьевка.
Давидо-Бродская.	Александровская вол., с. Давидовъ-Бродъ.
Добрянская.	Полтавская вол., с. Добрая.
Дымовская.	Н.-Одесская вол. Дымовка.
Засельская.	Засельская вол., с. Заселье.
Гирловская.	Золотобалковская вол., с. Фирсовка.
Ивановская.	Н.-Воронцовская вол., с. Ивановка.
Криворогская.	Криворогская вол., м Кривой-Рогъ.
Кисляковская.	Кисляковская вол., с. Кисляковка.
Каменская.	Камянская вол., с. Каменка
Кандыбинская.	Гурьевская вол., с. Кандыбино.
Качкаровская.	Качкаровская вол., с. Качкаровка.
Костромская.	Покровская вол., с. Костромка.
Воскресенская.	пос. Воскресенскъ.
Малѣевская.	Владимировская вол., с. Малѣевка.
Михайловская.	Михайловская вол., с. Михайловка.
Музыкинская.	На Музыкин. хут. 1-го ст. г. Херсона.
Н.-Житомирская.	Криворогская вол., еврейск. кол. Н.-Житомиръ.
Н.-Камянская.	Качкаровская вол., с. Н.-Камянка.
Н.-Воронцовская.	Ново Воронцов. вол., м. Ново-Воронцовка.
Николаевская.	гор. Николаевъ.
Н.-Подольская.	Камянская вол., евр. кол. Ново-Подольскъ.
Ново-Одесская.	Н.-Одесская вол., м. Н.-Одесса.
Н.-Бугская.	Н. Бугская вол., м. Новый-Бугъ.
Николаевская 2-я.	Николаевская 2-я вол., с. Николаевка 2-я.
Н.-Николаевская.	Н. Николаевская вол., с. Ново-Николаевка.
Ольговская.	Казацкая вол., с. Ольговка.
Полтавская.	Полтавская вол., с. Полтавка.
Привольнянская.	Привольнянская вол., с. Привольное.
Роксандровская.	Никольская вол., с Роксандровка.
Сейдеминухская.	Отбѣдовасильевск. вол., евр. к. Б.-Сейдеминуха.
Соколиковская.	Отбѣдовасильевск. вол., с. Соколики.
Снигиревская.	Отбѣдовасильевск. вол., с. Снигиревка.
Станиславская.	Станиславская вол., с. Станиславъ.

Сухо-Еланецкая.	Н.-Одесская вол., с. Сухо-Еланецъ.
Трегубовская.	Михайловская вол., с. Трегубовка.
Тягинская.	Тягинская вол., м. Тягинка.
Херсонская.	гор. Херсонъ.
Царево-Дарская.	Станиславская вол., хут. Солдатскій.
Широковская.	Широковская вол., с. Широкое.
Шестернянская.	Широковской вол., с. Шестерня.
Явкинская.	Засельская вол., с Явкино.

АЛЕКСАНДРІЙСКІЙ УѢЗДЪ.

Александрійская.	г Александрія.
Аджамская.	м. Аджамка, той-же волости.
Богоявленская.	с. Богоявленскъ, той же волости.
Боковская.	с. Боковое, той-же волости.
Братолюбовская.	м. Братолюбовка, той-же волости.
Васильевская.	с. Васильевка, Богоявленской волости.
Верблюжская.	с. Верблюжка, той-же волости.
Водянская.	с. Водяная, Петровской волости.
Глинская.	с. Глинскъ, той-же волости.
Губовская.	с. Губовка, Новгородковской волости.
Гуровская.	Гуровка, Боковской волости.
Дмитровская.	м. Дмитровка, той-же волости.
Елисаветградковская.	с. Елисаветградка, той-же волости.
Знаменская.	При ст. Знаменкѣ, Субботской волости.
Зыбковская.	с Зыбкое, Красно-Каменской волости.
Треповская.	При ст. Треповка, Субботской волости.
Красно-Каменская.	м. Красная-Каменка, той-же волости.
Красносельская.	с. Красноселье, той-же волости.
Косовская.	с. Косовка, той-же волости.
Мойсеевская.	с. Мойсеевка, той-же волости.
Мошоринская.	с. Мошорино, той же волости.
Никольская,	с. Никольскъ, Новогеоргіевской волости.
Новгородковская.	м. Новгородка, той же волости.
Новогеоргіевская.	г. Новогеоргіевскъ.
Новогригорьевская.	с. Новогригорьевка, Братолюбовской вол
Новопрагская.	п. Новая Прага, той же волости.
Новостародубская.	м. Новостародубъ, той же волости.
Онуфріевская.	м. Онуфріевка, той-же волости.
Осипняжская.	с. Осипняжка, той-же волости.
Павлышская.	с. Павлышъ, той же волости.
Пантаевская.	с Пангаевка, Свѣтлопольской волости.
Петровская.	с. Петрово, той же волости.
Покровская.	с. Покровское, той-же волости.
Стецовская.	с. Стецовка, той-же волости.
Софіевская.	с. Софіевка, Федоровской волости.
Федварьская.	с. Федварь, той-же волости.
Федорковская.	м. Федорки, Иванковецкой волости.

АНАНЬЕВСКІЙ УѢЗДЪ.

Ананьевская.	Въ г. Ананьевѣ.
Березовка.	„ г. Березовкѣ.
Анновская.	„ с. Анновкѣ Покровской волости.
Бирзуловская.	„ пос Бирзула той-же волости.
Валегоцуловская.	„ м. Валегоцуловѣ той же волости.
Врадіевская.	„ м. Врадіевкѣ той же волости.
Голтянская	„ с. Голтѣ Каменно-Мостской волости.
Доманевская.	„ с. Доманевкѣ Кантакузовской волости.

Жеребковская.	Въ с. Жеребково, Новогеоргіевской волости.
Исаевская.	„ с. Исаево, той же волости.
Качуровская.	„ с. Качуровкѣ, Кондратовской волости.
Кантакузенская.	„ м. Кантакузенкѣ, той же волости.
Любашевская.	„ с. Любашевкѣ, той же волости.
Липецкая.	„ с. Липецкомъ, Гандрабургской волости.
Мариновская.	„ с. Мариновкѣ, Головлевской волости.
Мостовская.	„ м. Мостовомъ, той же волости.
Мардаровская.	„ м. Мардаровкѣ, Кондратовской волости.
I-я Николаевская.	„ с. Николаевкѣ, (Ганскомъ) 1-й Николаевской волости.
II-я Николаевская.	Въ с. Николаевкѣ, (Жидовскомъ) 2-й Николаевской волости.
Новопавловская.	Въ м. Новопавловкѣ, той же волости.
Покровская.	„ м. Покровскомъ, той же волости.
Петровская.	„ д. Петровкѣ, той же волости.
Пасицельская.	„ с. Пасицелы, той же волости
Ставровская.	„ с. Ставрово, той же волости.
Степановская.	„ м. Степановкѣ, той же волости
Святотроицкая.	„ м. Святотроицкомъ, той же волости.
Шимковская.	„ м. Шимково, той же волости.
Ясеновская.	„ м. Ясеново, той же волости.

ЕЛИСАВЕТГРАДСКІЙ УѢЗДЪ.

Акимовская.	м. Акимовка, той же волости.
Александровская (Возн. вол.).	д. Александровка, Вознесенской вол.
Александровская.	д. Александровка, той же волости.
Аннинская.	с. Аннинское, той же волости.
Анновская.	м. Анновка, той же волости
Антоновская.	д. Антоновка, той же волости.
Арбузинская.	с. Арбузинка, Константиновской вол.
Березовская.	с. Березовка, той же волости.
Бобринецкая.	гор. Бобринецъ
Большевисковская.	с. Больш. Виска, той же волости.
Благодатновская.	с. Благодатное, той же волости.
Братская.	м. Братское, той же волости.
Бѣлоусовская.	с. Бѣлоусовка, Щербановской волости.
Викторштадтская	с Викторштадт., той же волости.
Витязевская.	с. Витязевка, той же волости.
Владиміровская.	с. Владиміровка, той же волости.
Вознесенская.	гор Вознесенскъ.
Глодосская,	м. Глодоссы, той же волости.
Грузчанская.	с. Грузское, той же волости.
Добровеличковская.	м. Добровеличковка, той же волости
Добрянская.	с Добрянка, Ольшанской волости.
Еланецкая.	с. Еланецъ, той же волости.
Елисаветградская.	г. Елисаветградъ
Злынская.	м. Злынка, той же волости.
Казанковская.	м. Казанка, той же волости.
Кетрисановская.	с. Кетрисановка, той же волости.
Компанѣевская.	с. Компанѣевка, той же волости.
Константиновская.	с. Константиновка, той же волости.
Лозоватская.	с. Лозоватка, той же волости.
Лысогорская.	м. Лысая Гора, той же волости.
Любомірская	м. Любомірка, той же волости.
Маловисковская.	м. Мал. Виска, той же волости.
Надлакская.	с. Надлакъ, той же волости.
Нечаевская.	с. Нечаевка, той же волости.

Новоархангельская.	п. Новоархангельскъ, той же волости.
Новокрасновская.	с. Новокрасное, Благодатновской волости.
Новомиргородская.	гор. Новомиргородъ.
Ольвіопольская.	гор. Ольвіополь.
Ольгопольская.	м. Ольгополь, той же волости.
Ольшанская.	с. Ольшанка, той же волости.
Павловская.	пос. Павловскъ, (Новоукраинка) той же вол.
Панчевская.	с. Панчево, той же вол.
Плет. Ташлыкская.	с. Плетеный-Ташлыкъ, той же волости.
Ровенская.	м. Ровное, той же волости.
Сагайдакская.	кол. Сагайдакъ, Устиновской вол.
Семенастовская.	с. Семенастое, той же вол.
Сербуловская.	с Сербуловка, Еланецк. вол.
Татаровская.	м. Татаровка, той же вол.
Тишковская.	с. Тишковка, той же волости.
Трикратская.	м. Трикраты, той же волости.
Устиновская.	с. Устиновка, той же волости.
Щербановская.	с. Щербани, той же волости.
Эрделевская.	с. Эрделевка, той же волости.

ТИРАСПОЛЬСКІЙ УѢЗДЪ.

Анатольевская.	с. Анатольевка, Демидовской волости.
Балайчукская	с. Балайчукъ, Евгеньевской волости.
Весело-Кутская.	с. Веселый-Кутъ, Ново-Петровской волости.
Гликстальская.	с. Гликсталь, той-же волости.
Горьевская.	с. Горьево, Гофнунгстальской волости.
Гофнунгстальская.	с. Гофнунгсталь, той-же волости.
Гребеникская.	с. Гребеники, на землѣ г. Тирасполя.
Григоріопольская.	г. Григоріополь.
Гроссуловская.	с. Гроссулово, Ново-Петровской волости.
Давидовская.	с. Давидовка, (ст. въ Бердиново Гофнунгстальск.в.)
Дементьевская.	с Дементьево, Захарьевской вол.
Демидовская.	с. Демидово, той-же волости.
Дойбанская.	с. Дойбаны, Дубовской волости.
Дубоссарская.	г. Дубоссары.
Евгеньевская.	с. Евгеньевка, той-же волости.
Затишская.	с. Затишье, Малигоновской волости.
Захарьевская.	с. Захарьевка, той-же волости.
Катаржинская.	с. Катаржино, той же волости.
Коротнянская.	с. Коротное, той-же волости.
Кошницкая.	с. Кошница, Лунговской волости.
Лазаревская.	с. Лазаревка, Россіяновской волости.
Малаештская № 1.	с. Малаешты № 1, той-же волости.
Малаештская № 2.	с. Малаешты № 2, той-же волости.
Малигоновская.	с. Малигоново, той же волости.
Осиповская.	с. Осиповка, Захарьевской волости.
Павловская.	с. Павловка, Россіяновской волости.
Петровѣровская.	с. Петровѣровка, той-же волости.
Плосковская.	с. Плоское, той-же волости.
Понятовская.	с. Понятовка, той же волости.
Раздѣльная.	с. Раздѣльная, Понятовской волости.
Реймаровская.	с. Реймаровка, Малаештской № 2 волости.
Розальевская.	с. Розальевка, Понятовск вол.
Россіяновская.	с. Россіяновка, той-же волости.
Семенопольская.	с. Семенополь, Малигоновской вол.
Слободзейская.	с. Слободзея, той-же волости.
Снейская.	с. Снея, Малаештской № 1 волости.
Ташлыкская.	с. Ташлыкъ, той-же волости.
Тираспольская.	г. Тирасполь.

Обзоръ Херсонской губерніи

за 1907 годъ.

Херсонская губернія принадлежитъ къ группѣ Новороссійскихъ губерній, лежитъ на Югѣ Европейской Россіи, простираясь въ длину съ Востока на Западъ на 367 верстъ, въ ширину съ Сѣвера на Югъ на 271 версту, между 46° 4'38" и 49°6'10" сѣверной широты, и 29° 1'32" и 34° 10'34" восточной долготы. Граничитъ: съ сѣвера: Полтавской, Кіевской и Подольской губерніями, съ юга Чернымъ моремъ, рѣкой Днѣпромъ и Таврической губерніей, съ востока Таврической и Екатеринославской губерніями, съ запада рѣкой Днѣстромъ и Бессарабской губерніей.

Поверхность—ровная, степная, съ небольшими всхолмленіями, продолжающими такъ называемое Аврагинское нагоріе; губернія раздѣляется рѣкой Бугомъ, по направленію къ юго востоку, на двѣ неодинаковыя части: большую восточную и малую западную. Обѣ части имѣютъ наклонъ къ рѣкѣ Бугу и кромѣ того, съ сѣвера на югъ. Самый высокій пунктъ губерніи 890 фут. надъ уровнемъ моря, находится около селенія Гидерима, Ананьевскаго уѣзда, южная часть губерніи спускается къ морю,

Черноземъ дѣлится на 5 районовъ: 1) Сѣверный—самый мощный, въ среднемъ въ 1½ арш. глубины; 2) Сѣверно-центральный—съ пластомъ не болѣе 1¼ арш. глубины и съ колебаніями отъ ¾ до 1¼ арш.; 3) центральный съ глубиной отъ ¾ до 1 аршина; 4) южный центральный—до ¾ аршина глубины и 5) побережный—съ каштановыми и шоколадными почвами до ¼ аршина глубины. По берегамъ рѣкъ черноземъ болѣе бураго цвѣта; у береговъ Чернаго моря попадаются солонцы и пески.

Коренными породами являются: въ сѣверной части граниты, обнажающіеся изъ подъ дилювіальнаго слоя по берегамъ рѣкъ и на ихъ каменистомъ днѣ; въ южной части губерніи – извѣстняки міоценоваго яруса третичной формаціи. Подъ почвой лесъ и красножелтобурая намывная глина. Добываются—граниты, жерновой песчаникъ, раковистые известняки, огнеупорная и красильная глины, аспидный и точильный сланецъ, графитъ, марганецъ, мѣдная руда, гранаты, торфъ и особенно мощныя залежи желѣзной руды, а также соль въ южной части губерніи; иногда попадается янтарь (около г. Берислава).

Черное море омываетъ губернію на протяженіи 117 верстъ, врѣзываясь въ нее съ юга и образуя заливъ, открытый съ юго-востока и переходящій съ восточной стороны въ глубокіе лиманы—Днѣпровскій и Бугскій. Озера губерніи: прѣсноватыя, остающіяся послѣ разлива рѣкъ и соленыя или лиманы. Первыя въ долинахъ рѣкъ образуютъ болотистыя плавни Днѣпра, Днѣстра, Буга, Базавлука и Кучургана; вторыя около береговъ Чернаго моря, происходящія отъ наносовъ во время половодья и характеризующіяся пересыпами, отдѣляющими ихъ отъ моря. Изъ 13 лимановъ наибольшіе: Тилигульскій 54 версты дл. и 2¼ версты ширины, Куяльницкій 2½ версты дл. и 2⅔ шир. и Хаджибейскій 3 1¼ версты дл. и 2¼ версты шир. Рѣки—Днѣпръ, текущій по сѣверо-восточной и южной границѣ губерніи, образуетъ при впаденіи въ море широкій лиманъ „Великія воды“ съ 165 заливами, ериками и многочисленными островами. Притоки его, въ предѣлахъ губерніи: Ингулецъ, Тясминъ, Базавлукъ и Конка; р. Днѣстръ—протекающій по западной границѣ губерніи съ притоками Ягорлыкъ и Кучурганъ; р. Бугъ—перерѣзываетъ губернію съ сѣв.-запада на ю.-в., съ при-

токами: Синюха, Мертводудъ, Ингулъ, Гнилой Еланецъ и Чичиклей. Всѣ рѣки, кромѣ Днѣстра, порожисты; кромѣ этихъ большихъ рѣкъ имѣются еще небольшія рѣчки—Тилигулъ, Березань и три Куяльника не доходящія до моря и впадающія въ лиманы.

Климатъ континентальный, характеризующійся неравномѣрнымъ выпаденіемъ и распредѣленіемъ осадковъ; наибольшее значеніе для земледѣлія имѣетъ весеннее и осеннее выпаденіе влаги. Рѣзкія измѣненія климата объясняются вѣтрами: сѣвернымъ несущимъ за собой утренники, а зимой—морозы и вьюги и В. и С. В. совершенно сухими, зимой приносящими рѣзкій холодъ, а лѣтомъ—удушливый жаръ, изсушающій растительность. Большое зло составляютъ суховѣи, иногда въ короткое время губящіе урожай. Они не такъ часты лѣтомъ, какъ въ апрѣлѣ и въ маѣ.

Площадь губерніи, за исключеніемъ Одесскаго и Николаевскаго градоначальствъ, заключается въ 6.411.682 десятинахъ земли, что составитъ 61.552 квадратныхъ версты:

По уѣздамъ земля распредѣляется:

У Ѣ З Д Ы:	Десятины.	Квадр. вер.	Въ проц.
Херсонскій	1 740.771	16.712	27,2
Елисаветградскій	1.435.675	13.782	22,4
Александрійскій	885.455	8.500	13,8
Одесскій	866.504	8.318	13,5
Ананьевскій	823.708	7.908	12,8
Тираспольскій	659.569	6.332	10,3

Крестьянское населеніе губерніи состоитъ: изъ бывшихъ помѣщичьихъ крестьянъ на выкупѣ и на дарственныхъ надѣлахъ, бывшихъ государственныхъ крестьянъ, южныхъ или военныхъ поселянъ, нѣмецкихъ и еврейскихъ колонистовъ, крестьянъ, солдатскихъ дѣтей и др., поселяемыхъ на правѣ аренды на казенныхъ земляхъ; наконецъ, издавна поселившихся въ Новороссійскомъ краѣ, болгаръ и молдаванъ.

Главное занятіе всего крестьянскаго населенія составляетъ земледѣліе: при чемъ первое мѣсто по размѣрамъ запашки, между сельскими обывателями занимаютъ нѣмецкіе колонисты, у которыхъ на 1 жит. обоего пола приходится 3 десятины посѣва на своей и съемной землѣ. Затѣмъ, при вдвое меньшей запашкѣ, чѣмъ у нѣмцевъ, но выше всѣхъ прочихъ категорій крестьянъ, стоятъ бывш. госуд. крестьяне (изъ русскихъ) съ посѣвомъ на одного жителя обоего пола въ 1,58 десятины. Остальныя категоріи бывш. госуд. крестьянъ (молдаване съ болгарами и южные поселяне) мало отличаются по размѣру запашки на 1 человѣка, какъ между собой, такъ и отъ бывшихъ помѣщичьихъ крестьянъ.

Скотоводство выражается по преимуществу разведеніемъ рабочаго и мясного скота и мѣстами довольно крупнымъ овцеводствомъ; молочное хозяйство развито слабо. Нѣсколько большимъ вниманіемъ мѣстныхъ хозяевъ пользуется коневодство. Мелкихъ конныхъ заводовъ въ центральной и сѣверной части губерніи довольно. Огородничество развито слабо и встрѣчается въ сколько нибудь замѣтномъ размѣрѣ лишь въ окрестностяхъ крупныхъ городовъ. На садоводство обращено больше вниманія, и то лишь въ смыслѣ культивированія почти исключительно абрикосъ, сливъ и грушъ съ небольшою примѣсью персиковъ и затѣмъ вишенъ и яблоковъ. Виноградарствомъ занимаются только на югѣ губерніи, особенно по Днѣстру и низовью Днѣпра.

Херсонъ, губернскій городъ, на правомъ берегу р. Днѣпра и его притока Кошевой. Въ 1737 году генераломъ Румянцевымъ, отцомъ Задунайскаго, было заложено укрѣпленіе Александръ шанцъ, вскорѣ разрушенное; въ 1778 году устроена верфь, наименованная Херсонской. Съ 1784 года г. Херсонъ былъ уѣзднымъ городомъ Екатеринославскаго, а съ 1793 года—Вознесенскаго намѣстничества; въ 1796 году вошелъ въ составъ возстановленной Новороссійской губерніи, въ 1802 г. сдѣланъ уѣзднымъ городомъ Николаевской губ., а съ 1803 года губернскимъ городомъ Херсонской губерніи.

Елисаветградъ, уѣздный городъ. Въ 1754 году, на мѣстѣ нынѣшняго города, была заложена крѣпость Св. Елисаветы, вскорѣ сдѣлавшаяся центромъ управленія тогдашней Новой Сербіи; съ 1765 г. провинціальнымъ городомъ Новороссійской губерніи: въ 1769 году подвергся нападенію крымскаго хана Керимъ Гирея. Въ 1775 г форштадты въ первый разъ получаютъ названія Елисаветграда, переименованные въ 1782 году въ уѣздный городъ. Въ 1828 году Елисаветградъ переданъ былъ въ вѣдомство военныхъ поселеній, съ назначеніемъ мѣстомъ пребыванія Корпуснаго Штаба. Съ 1865 г. уѣзднымъ городомъ Херсонской губерніи.

Александрія, уѣздный городъ, при впаденіи р. Березовки въ р. Ингулецъ. Городъ основанъ въ 1754 году подъ названіемъ Бега; въ 1784 году уѣзднымъ городомъ.

Ананьевъ, уѣздный городъ, на рѣкѣ Тилигулѣ. Къ Россіи присоединенъ въ 1792 году, переименованъ въ уѣздный городъ въ 1834 году.

Березовка, заштатный городъ, Ананьевскаго уѣзда; въ 1897 г. мѣстечко переименовано въ заштатный городъ.

Тирасполь, уѣздный—на р. Днѣстрѣ, при впаденіи р. Ботны, въ мѣстности принадлежавшей, до присоединенія къ Россіи (въ 1791 г.), къ Турецкой Очаковской области, въ предѣлахъ которой кочевали татары Буджакской и Едисанской ордъ.—Занимавшіеся тамъ-же рыболовствомъ молдоване основали хуторъ Суклею, который въ 1787 года былъ сожженъ турками, но съ окончаніемъ турецкой войны вновь возобновленъ и, по указанію Суворова, была заложена крѣпость Средняя, а бывшій при крѣпости городокъ наименованъ Тирасполемъ, въ память древней греческой колоніи Тираса. Съ 1795 г. Тирасполь—уѣздный городъ Вознесенскаго намѣстничества; съ 1797 г.—уѣздный городъ Новороссійской, съ 1802 года—Николаевской и съ 1806 года—Херсонской губерніи. Крѣпость упразднена въ 1835 году.

Вознесенскъ, заштатный городъ Елисаветградскаго уѣзда, расположенъ на р. Бугѣ. Возникъ на урочищѣ, извѣстномъ во время Запорожской Сѣчи подъ именемъ Соколы. Съ 1817 по 1823 г. въ немъ было сосредоточено управленіе всѣми военными поселеніями Новороссійскаго края.

Берисловъ или ***Борисловъ,*** заштатный городъ Херсонскаго уѣзда, расположенъ на лѣвомъ берегу р. Днѣпра. Основаніе города относится къ 1450 г. и приписывается туркамъ. Въ 1696 году бывшая при городѣ крѣпость Кызы-Керменъ взята у турокъ Петромъ I Въ 1784 году Кызы-Керменъ переименованъ въ Берисловъ и приписанъ въ Екатеринославской губерніи.

Бобринецъ, заштатный городъ Елисаветградскаго уѣзда. Въ 1828 году изъ казеннаго села Бобринецъ былъ сдѣланъ уѣзднымъ городомъ, но съ 1865 г. уѣздное управленіе переведено въ Елисаветградъ, а городъ Бобринецъ обращенъ въ заштатный городъ.

Новомиргородъ, заштатный городъ Елисаветградскаго уѣзда.

Григоріополь, заштатный городъ Тираспольскаго уѣзда. Основанъ въ 1792 году армянами вышедшими изъ Турціи; названъ въ честь князя Григорія Потемкина. Въ 1803 году въ немъ поселились молдаване.

Дубоссары, заштатный городъ Тираспольскаго уѣзда. Основанъ въ 1792 году; первыми поселенцами были болгаре и молдоване, затѣмъ поселились малороссы и евреи.

Очаковъ, заштатный городъ Одесскаго уѣзда. Мѣстность, занимаемая городомъ, извѣстна со времени глубокой древности—Ольвія, а на мѣстѣ города, во время Геродота, находилась эллинская колонія Алекторъ и храмъ Димитры. Находящійся въ 12 верстахъ отъ города островъ Березань былъ извѣстенъ еще скиѳамъ. Крѣпость Очаковъ, подъ именемъ Кара-Керманъ или Озу-Кале, выстроена въ 1494 году крымскимъ ханомъ Менгли Гиреемъ и вскорѣ подверглась нападенію литовцевъ; позднѣе Очаковъ былъ опорнымъ пунктомъ турецкихъ владѣній въ Черноморьи и центромъ обширной Очаковской земли, съ 4 городами; Аджидеръ (Овидіополь) Хаджибей (Одесса) и Дубоссары и до 150 поселеній татаръ, молдаванъ и русскихъ бѣглецовъ—раскольниковъ, жившихъ

въ такъ называемыхъ „ханскихъ слободахъ"; Очаковъ былъ въ это время часто разоряемъ Москвою, Польшею и особенно Запорожской Сѣчью. Въ 1792 году Екатеринославскимъ губернаторомъ Каховскимъ, по приказанію Императрицы Екатерины II, былъ заложенъ городъ, приписанный къ Вознесенской округѣ, Вознесенскаго намѣстничества, въ 1769 году вошелъ въ составъ Новороссійской, въ 1802 г. въ составъ Николаевской и въ 1803 въ составъ Херсонской губерніи.

Маяки, заштатный городъ Одесскаго уѣзда. Въ древности былъ замокъ съ башней (маякомъ) Неоптолемой; въ 1862 г. селеніе переименовано въ городъ.

Ольвіополь, (Орликъ), заштатный городъ Елисаветградскаго уѣзда. Во времена Галицкаго княжества по р. Синюхѣ („Синія воды") были укрѣпленія, называясь по турецки „Татаръ Орель", т. е. татарское гнѣздо, а по польски „Ловницкій-Орель". Въ 1774 году на мѣстѣ Ольвіополя былъ заложенъ „Орловскій" шанецъ или „Орликъ"; вблизи его тогда сходились границы Россіи, Польши и Турціи; въ 1773 г. Ольвіополь получилъ права города и въ 1782 году свое настоящее названіе, въ память бывшей здѣсь въ древности греческой колоніи Ольвіи; въ 1784 г. переименованъ уѣзднымъ городомъ Екатеринославскаго намѣстничества, въ 1892 г. переименованъ въ посадъ, въ 1797 г.— вновь городомъ Новороссійской, въ 1802 г.—Николаевской, въ 1803 г. Херсонской губерніи. Въ 1828 г. зачисленъ въ вѣдомство военныхъ поселеній; въ 1844 г. оставленъ заштатнымъ городомъ.

Ново-Георгіевскъ, заштатный городъ Александрійскаго уѣзда.

Новая Прага, Александрійскаго уѣзда.

Березнеговатый, Висунскъ, Богоявленскъ, Покровскъ, Воскресенскъ и Калиновка, Херсонскаго уѣзда.

Естественныя и производительныя силы губерніи и экономическая дѣятельность ея населенія.

Земледѣліе.

Отчетный сельско-хозяйственный годъ начался при весьма неблагопріятныхъ условіяхъ для осеннихъ полевыхъ работъ. Умѣренное, прохладное лѣто смѣнилось сухой, жаркой осенью. Засушливая осень лишила сельскихъ хозяевъ возможности произвести своевременно посѣвы озимыхъ. Въ западныхъ уѣздахъ—Ананьевскомъ, Тираспольскомъ и Одесскомъ, посѣвъ озимыхъ начался въ половинѣ сентября, но большинство хозяевъ, благодаря сухости почвы, приступили къ посѣвамъ съ октября мѣсяца и къ концу этого мѣсяца, за немногими исключеніями, почти повсемѣстно былъ законченъ. Въ восточныхъ же уѣздахъ, гдѣ метеорологическія условія были нѣсколько благопріятнѣе, чѣмъ въ западныхъ уѣздахъ, посѣвы озимыхъ были произведены болѣе своевременно и всходы озимыхъ появились ранѣе, но стоявшая и здѣсь засуха препятствовала развитію ихъ. Кромѣ того, значительный вредъ озимымъ всходамъ въ этихъ уѣздахъ причинило появленіе необычайнаго количества мышей. Уборка на зябль, благодаря тѣмъ же условіямъ, по всѣмъ уѣздамъ шла весьма вяло и площадь ея по сравненію съ прошлымъ годомъ замѣтно уменьшилась.

Площадь посѣва озимыхъ хлѣбовъ отчетнаго года опредѣлилась въ такихъ размѣрахъ по уѣздамъ:

	Въ 1907 году.	Въ 1906 году.	Увелич. или уменьшеніе посѣвной площади въ десятинахъ. (+ или —).
Ананьевскій	126.681	145.085	— 16.404
Одесскій	143.220	182.061	— 38.841
Тираспольскій	116.454	177.412	— 60.958
Александрійскій	127.158	130.023	— 2.865
Елисаветградскій	121.620	289.722	— 168.102
Херсонскій	322.357	294.353	+ 29.004
По губерніи	960.490	1.218.656	—258.166

Между хлѣбами посѣвная площадь распредѣлилась такъ:

	Озимая пшеница	Озимая рожь.
	Въ десятинахъ.	
Ананьевскій	68.412	60.269
Одесскій	66.705	76.515
Тираспольскій	67.742	48.712
Александрійскій	34.049	93.109
Елисаветградскій	53.300	68.320
Херсонскій	131.874	191.483
По губерніи . .	422.082	538.408

Какъ видно изъ этой таблицы, площадь озимыхъ посѣвовъ отчетнаго года, по сравненію съ 1906 года, сократилась на 258.166 десятинъ или на 21,2% Такое значительное сокращеніе площади объясняется, главнымъ образомъ, неблагопріятными условіями осени отчетнаго года. Площадь озимыхъ посѣвовъ въ 1906 году, по сравненію съ 1905 г., какъ упоминалось въ обзорѣ за 1906 г. увеличилась на 21,1% и это объяснялось благопріятными условіями осени 1906 года. Вообще можно сказать, что размѣръ площади озимыхъ хлѣбовъ въ Херсонской губерніи находится въ тѣсной зависимости, главнымъ образомъ, отъ метеорологическихъ условій осени.

Состояніе озимыхъ всходовъ къ началу зимы было въ общемъ неудовлетворительное и только въ нѣкоторыхъ уѣздахъ они вошли въ зиму въ удовлетворительномъ состояніи.

Зима отчетнаго года отличалась своею суровостью и продолжительностью. Продолжительные морозы сопровождались сильными вѣтрами. Земля промерзала на высокихъ мѣстахъ до 1 1/2 арш., а на низкихъ отъ 3 3/4 до 1 аршина. Особенно жестокими морозами и сильными вѣтрами сопровождался весь январь. Снѣжный покровъ былъ незначительный и, къ тому же, благодаря вѣтрамъ, покрылъ почву неравномѣрно и мѣстами поля стояли оголенными.

Вліяніе зимы на посѣвы было весьма неблагопріятное, озими вышли изъ зимы въ большинствѣ случаевъ плохими. Пострадали они еще осенью отъ засухи, а затѣмъ зимою отъ морозовъ и вѣтровъ, сдувавшихъ снѣгъ въ лощины и овраги.

Первый весенній мѣсяцъ отличался холодною, вѣтренною, пасмурною и довольно сырою погодою. Холода, сопровождавшіеся частыми осадками въ видѣ снѣга и дождя, при отсутствіи солнца, задержали весну, благодаря чему съ весенними полевыми работами сильно запоздали. Вслѣдствіе медленнаго таянія снѣга и обилія дождя почва промокла на незначительную глубину отъ 5 вершковъ до 1 аршина и болѣе. Зяблевыя оранки оказались сильно припавшими и во многихъ мѣстахъ ихъ пришлось перепахивать или буккеровать.

Скотъ въ большинствѣ случаевъ, благодаря хорошимъ запасамъ кормовъ, сдѣланнымъ вслѣдствіе хорошаго урожая соломы въ предшествовавшемъ 1906 году, вышелъ изъ зимы въ удовлетворительномъ и даже хорошемъ видѣ. Ростъ травъ задерживался холодами и къ концу марта едва стали появляться.

Холода и сырость препятствовали открытію весеннихъ полевыхъ работъ до самыхъ послѣднихъ чиселъ марта и начались они лишь въ 20-хъ числахъ марта.

Посѣвъ яровыхъ, благодаря поздней веснѣ, начался въ массѣ лишь въ среднихъ числахъ апрѣля, главнымъ образомъ,—пшеницы, ячменя и овса, и закончился повсемѣстно къ концу этого мѣсяца, а въ массѣ въ 20-хъ числахъ этого мѣсяца, посѣвъ же остальныхъ яровыхъ затянулся до первыхъ чиселъ мая.

Общая площадь посѣвовъ 1907 года составляла 4.193.407 десят. Сравнительно съ 1906 годомъ она увеличилась на 80.200 десят. или на 1,95% больше площади посѣвовъ 1906 года.

По уѣздамъ посѣвная площадь распредѣлилась такими количествами:

УѢЗДЫ:	Площадь посѣвовъ 1907 года.		Увеличеніе или уменьшеніе площади по сравненію съ 1906 годомъ.	
	Десятины.	Проценты.	Въ десятин.	Въ процент.
Ананьевскій	442.700	10,6	+ 2.817	+ 0,64
Одесскій	553.986	13,2	— 2.450	— 0,44
Тираспольскій . . .	438.306	10,4	+ 5.318	+ 1,23
Александрійскій . . .	599.536	14,3	+ 18.083	+ 3,11
Елисаветградскій . .	978.590	23,3	+ 25.495	+ 2,67
Херсонскій	1.180.289	28,2	+ 31.025	+ 2,70
По губерніи .	4.193.407	100,0	+ 80.288	+ 1,95

Въ первой половинѣ апрѣля погода стояла довольно холодная, пасмурная и сырая, съ частыми и сильными вѣтрами, которые продолжались почти въ теченіе всего мѣсяца. Во второй же половинѣ погода рѣзко измѣнилась: настали жаркіе солнечные дни, съ засушливыми вѣтрами. Первая половина апрѣля, какъ и мартъ мѣсяцъ, была весьма неблагопріятна для роста озимыхъ: благодаря холодной погодѣ они остановились въ ростѣ. Болѣе поздніе посѣвы почти во всѣхъ уѣздахъ еще держались въ этой половинѣ мѣсяца, а ранніе въ большинствѣ случаевъ оказались пропавшими. Къ концу апрѣля мѣсяца растительность представлялась въ такомъ видѣ: уцѣлѣвшіе озимые хлѣба въ большинствѣ уѣздовъ были рѣдки и низкорослы, пропавшіе же были пересѣяны яровыми.

Всходы яровыхъ посѣвовъ, хотя и задерживались апрѣльскими холодами, но съ наступленіемъ теплыхъ и ясныхъ дней, дружно пошли въ ростъ и кустились гуще озимыхъ. Жара въ концѣ мѣсяца остановила ростъ яровыхъ, но не причинила имъ вреда. Ростъ и густота травъ къ концу мѣсяца была въ болѣе или менѣе удовлетворительномъ видѣ. Начавшаяся со второй половины апрѣля жара, сопровождавшаяся сильными вѣтрами—суховѣями, продолжалась до двадцатыхъ чиселъ мая, а съ этихъ чиселъ жара смѣнилась обильными дождями, смочившими землю до 1/2 аршина и болѣе. Засуха второй половины апрѣля и первой половины мая гибельно отразилась на всей полевой растительности и внушала большія опасенія за участь урожая, но послѣдовавшіе затѣмъ дожди значительно улучшили видъ полевой растительности и надежды на урожай яровыхъ поднялись, хотя оставшихся озимыхъ посѣвовъ въ западныхъ уѣздахъ они уже не могли замѣтно поправить. Травы на цѣлинѣ и на толокахъ совершенно выгорѣли отъ засухи: нѣсколько удовлетворительнѣе онѣ были на перелогахъ твердыхъ и мягкихъ и только лишь въ плавняхъ вполнѣ удовлетворительны, а мѣстами даже хороши. Послѣ дождей травы стали поправляться, хотя вполнѣ удовлетворительнаго урожая не предвидѣлось.

Первый лѣтній мѣсяцъ—іюнь отличался жаркой, сухой и отчасти вѣтренной погодой и съ малымъ количествомъ осадковъ. Іюньскую погоду въ общемъ можно считать благопріятной для полевой растительности, хотя въ нѣкоторыхъ уѣздахъ зерно на созрѣвающихъ хлѣбахъ получило запасъ. Іюльская погода была умѣренно теплой, сухой, съ прохладными ночами. Дождей было очень немного, проходили полосами и давали влаги въ общемъ мало. Для уборки хлѣбовъ іюльская погода была благопріятна. Погода въ августѣ почти повсемѣстно стояла сухая жаркая и вѣтренная. Августовская погода также благопріятствовала уборкѣ хлѣбовъ и только въ Елисаветградскомъ уѣздѣ молотьбѣ хлѣбовъ мѣшали шедшіе дожди.

Грозовая дѣятельность атмосферы, благодаря отсутствію дождей, была слаба. Убытокъ, причиненный градобитіями, выражается слѣдующими цифрами:

Выбито и повреждено градомъ въ 1906 году.

	Десятинъ.	На сумму.	Въ среднемъ на 1 десятину.
Александрійскій . . .	2.375	174.480	73,5 руб.
Елисаветградскій . . .	5.202	139.350	26,8 „
Херсонскій	3.312	60.100	18,1 „
Ананьевскій	1.521	59.600	39,2 „
Одесскій		Только помяты хлѣба	
Тираспольскій		Не было.	
По всей губерніи. .	12.410	433,530	34.9 „

Вредители сельскаго хозяйства появились въ незначительномъ количествѣ и вредъ, причиненный ими не великъ. Вообще замѣчается, что количество сусликовъ, причинявшихъ прежде значительный вредъ хлѣбамъ, сильно сократилось, а мѣстами они и совсѣмъ исчезли.

Уборка травъ началась послѣ прошедшихъ въ маѣ и замѣтно поправившихъ почти пропавшія травы, дождей, по преимуществу съ среднихъ чиселъ іюня и закончилась къ концу этого мѣсяца. Только въ Херсонскомъ и Елисаветградскомъ уѣздѣ сѣнокошеніе началось нѣсколько ранѣе между 5—14 числами іюня. Погода благопріятствовала уборкѣ сѣнокосовъ.

Вслѣдствіе поздней весны уборка хлѣбовъ началась позже обычнаго; погода благопріятствовала уборкѣ хлѣбовъ. Въ Ананьевскомъ уѣздѣ къ уборкѣ приступили въ 20 числахъ іюня; въ іюлѣ убирали около 1—10 числа озимую пшеницу, яровую 3—10, рожь 1—2, ячмень 1—10, овесъ около 5 чис. Мѣстами озимые не убирались и выкашивались на сѣно. Возовица началась около 16—25 чиселъ. Въ Тираспольскомъ уѣздѣ уборка началась въ послѣднихъ числахъ іюня и къ 10 іюля производилась уже повсемѣстно въ уѣздѣ. Сначала убирались озимые хлѣба и ячмень, а затѣмъ уже яровая пшеница, рожь и овесъ. Хлѣба вслѣдствіе ихъ рѣдкости и низкорослости, убирались очень быстро и и къ концу іюля жнива закончились. Въ Одесскомъ уѣздѣ началась въ іюнѣ и къ 10—15 іюля въ большинствѣ была закончена. Въ Александрійскомъ уѣздѣ уборка хлѣбовъ въ массѣ была закончена въ концѣ іюля. Въ Елисаветградскомъ уѣздѣ уборка началась въ іюнѣ—въ южной его части раньше, а въ сѣверной позже и закончилась въ южной и средней частяхъ уѣзда 10—15, на —сѣверѣ 18—25 іюля. Въ Херсонскомъ уѣздѣ къ уборкѣ приступили въ массѣ въ 20-хъ числахъ іюня и въ среднихъ числахъ іюля уборка почти повсемѣстно была закончена.

Уборка позднихъ яровыхъ повсемѣстно производилась въ Августѣ. Молотьба началась съ 10—15 чиселъ іюля и продолжалась до половины августа Только въ Александрійскомъ и Елисаветградскомъ уѣздахъ, благодаря дождямъ, молотьба затянулась до конца августа Какъ возовицѣ, такъ и молотьбѣ погода въ общемъ благопріятствовала. Необычайно высокія цѣны на хлѣба также оказали вліяніе на скорость молотьбы, такъ какъ населеніе желало скорѣе воспользоваться избытками урожая.

Результаты урожая отчетнаго года опредѣлились такими количествами сбора въ пудахъ по каждому изъ уѣздовъ:

	Александрійскій.	Ананьевскій.	Елисаветградскій.	Одесскій.	Тираспольскій.	Херсонскій	По всей губерніи.
Пшеница озимая . . .	1187119	929897	494375	710305	397942	2652359	6371997
» яровая . . .	9040398	4456861	6354315	3776666	3963053	12351955	39943248
Рожь озимая	3166602	635793	1342840	503429	176313	4158647	9983624
» яровая	22951	57641	272800	—	1445	1476	356293
Ячмень	5585145	4077534	19607795	5644315	2143595	11577266	48635650
Овесъ	1542034	528824	447?960	990834	270129	627039	8432820
Гречиха.	75978	3530	174660	—	490	554	255212
Стручковыя.	55272	9752	235545	—	4557	38957	344083
Просо	639409	70929	2010170	2490	9307	283403	3016008
Кукуруза	464222	1093500	1448770	668939	2317379	491308	6484118
Ленъ	116755	7340	128200	2360	1122	50318	306095
Рапсъ и сурѣпа . . .	2820	579	69500	—	—	8350	81249
Конопля и подсолнухи .	81119	12640	315840	—	14673	3850	428123
Картофель	1516369	310757	2564800	183164	266027	476520	5317637
Свекловица	1596569	22534	3284600	—	87925	—	4991628
Всего . .	25093042	12218111	42778170	12482502	9653957	32722002	134947784

Количество каждаго хлѣба, собраннаго въ отчетномъ году, наряду съ урожаями предшествовавшихъ тринадцати лѣтъ, выражается такъ въ милліонахъ пудовъ:

Родъ хлѣба.	1907	1906	1905	1904	1903	1902	1901	1900	1899	1898	1897	1896	1895	1894
Озимая пшеница .	6,372	46,232	10,851	9,135	22,759	22,016	21,748	5,813	4,633	10,536	7,276	9,022	16,513	10,711
Яровая	39,913	51,503	44,725	49,889	70,334	54,155	69,334	24,702	23,910	67,822	55,791	36,883	52,693	51,643
Рожь озимая и яровая	10,339	48,996	14,434	12,833	28,688	34,813	35,134	12,447	6,408	16,187	14,980	19,710	28,980	24,151
Ячмень	48,635	52,284	25,290	30,729	47,229	32,196	39,262	13,406	12,597	41,769	41,401	24,114	32,290	32,920
Овесъ	8,432	6,433	4,560	4,341	9,673	5,563	8,148	3,107	4,046	8,032	6,265	5,848	6,345	4,924
Гречиха	0,255	0,234	0,073	0,075	0,195	0,231	0,369	0,039	0,382	0,383	0,321	0,286	0,277	0,275
Стручковыя . . .	0,344	0,255	0,170	0,210	0,290	0,326	0,342	0,125	0,252	0,338	0,274	0,295	0,253	0,532
Просо	3,016	3,118	1,555	0,721	2,771	1,147	4,110	0,518	2,181	3,388	4,123	2,578	1,721	1,321
Кукуруза . . .	6,484	14,149	1,944	1,890	7,015	5,330	13,058	3,145	2,674	6,515	6,842	1,713	3,888	2,034
Ленъ	0,306	0,181	0,149	0,174	0,534	0,482	0,540	0,163	0,234	0,702	1,241	1,187	0,904	0,502
Рапсъ и сурѣпа .	0,081	0,035	0,044	1,056	0,248	0,269	0,242	0,021	0,168	0,251	0,096	0,176	0,585	0,505
Конопля и подсолнухи	0,428	0,312	0,096	0,099	0,338	0,237	0,394	0,088	0,175	0,251	0,175	0,197	0,198	0,190
Картофель . . .	5,318	6,730	3,024	2,921	8,951	6,325	7,117	3,686	8,720	7,463	10,656	6,219	6,672	8,336
Свекловица . .	4,991	9,406	0,819	3,569	7,037	9,295	10,089	4,324	7,077	6,993	4,003	2,402	1,924	0,404
По губерніи . .	134,952	239,868	107,734	116,995	206,062	173,015	210,217	71,914	73,367	170,660	153,747	110,644	153,823	138,560

Какъ показываетъ эта таблица, сборъ хлѣбовъ отчетнаго года значительно меньше сбора хлѣбовъ прошлаго 1906 года и подходитъ по своимъ размѣрамъ къ 1904 и 1905 г.г.

Средняя урожайность десятины выражается такими количествами:

УѢЗДЫ.	Собрано пудовъ съ одной десятины.												
	Озимой пшеницы	Яровой пшеницы	Ржи	Ячменя	Овса	Гречихи	Стручковыхъ	Проса	Кукурузы	Льна.	Рапса и сурѣпы	Конопли и подсолн.	Картофеля	Свеклы
Александрійск.	34,9	34,3	34,0	49,5	46,2	15,0	28,2	28,2	91,6	35,1	15,0	27,3	163,7	740
Елисаветградс.	9,3	18,0	19,7	67,5	76,3	28,3	44,2	35,1	78,8	62,8	28,7	38,8	198,1	752
Ананьевскій .	13,6	26,0	10,5	47,7	60,3	14,7	18,4	20,6	34,8	29,0	7,0	9,3	76,0	112
Тираспольскій	5,9	23,5	3,6	32,8	34,2	27,2	18,5	4,1	33,7	7,3	—	23,8	71,5	508
Одесскій . .	10,6	21,7	6,6	30,3	39,1	—	—	1,9	36,0	5,5	—	—	55,5	—
Херсонскій .	20,1	24,8	21,7	39,1	41,9	19,1	26,2	19,3	63,6	46,3	30,5	3,0	69,5	—
Вообще по губерніи . .	15,1	24,5	18,5	47,0	56,6	22,2	36,0	29,9	43,2	42,2	27,4	32,0	32,1	723

По размѣрамъ урожая уѣзды слѣдуютъ въ такомъ порядкѣ (по двумъ главнымъ группамъ землевладѣнія).

	По уѣзду.	Собрано пудовъ съ десятины вообще зернового хлѣба: Частно-владѣльческой	Надѣльной.
Елисаветградскій уѣздъ . .	39.6	47.2	31.3
Александрійскій „ . .	38.0	47,2	32.2
Херсонскій „ . .	27.9	31.0	25.0
Ананьевскій „ . .	27.3	29.7	23.6
Одесскій „ . .	22.4	23.2	20.8
Тираспольскій „ . .	21.6	23.3	18.3
По губерніи	30.5	33.6	26 8

Изъ этой таблицы видно, что въ среднемъ по губерніи десятина земли, засѣянная зерновыми хлѣбами, дала 30 пуд.: на частно-владѣльческихъ земляхъ десятина дала въ среднемъ 33.6 пуд., а на крестьянскихъ надѣльныхъ 26.8 пуд., т. е. на 17% меньше.

Общая площадь сѣнокосовъ въ отчетномъ 1907 году составляла 441.906 десятинъ, съ которыхъ собрано сѣна 28.003.815 пудовъ. Среднимъ числомъ съ десятины получено 62 пуда сѣна. По уѣздамъ урожай сѣна распредѣлился слѣдующими количествами:

У Ѣ З Д Ы.	Десятинъ сѣнокоса.	Сборъ сѣна въ пудахъ.	Средній сборъ съ десятины въ пудахъ. 1906 г.	1907 г.
Александрійскій	74.963	6,544.170	99	87
Елисаветградскій	82.920	5.208 376	112	63
Ананьевскій	74 517	5.596.227	99	75
Тираспольскій	39.498	2.456 775	127	62
Одесскій	59.309	2.419.669	22	41
Херсонскій	110.699	5.778.597	84	52
По губерніи . .	441.906	28.003.815	—	62
Въ 1906 году . . .	458.920	46.335.692	101	—

Итакъ, площадь сѣнокосовъ въ отчетномъ году уменьшилась на 17.014 десятинъ, а сборъ сѣна уменьшился на 18.331.877 пудовъ противъ предшествовавшаго года; въ среднемъ по губерніи каждая десятина дала сѣна меньше на 39 пудовъ.

Общественное благоустройство и безопасность.

Пути сообщенія.

Главными естественными водными путями сообщенія губерніи служатъ рѣки: Днѣпръ, Днѣстръ и Бугъ, протекающія—первыя двѣ—по восточной и западной границамъ губерніи, а послѣдняя—внутри территоріи; изъ нихъ—Днѣпръ судоходенъ отъ низовьевъ до кол. Кичкасъ (Екатеринославской губ.), Днѣстръ на протяженіи всей омываемой имъ границы губерніи (около 230 верстъ) и Бугъ—до г. Вознесенска.

ВЫСОЧАЙШЕ утвержденнымъ 24 марта 1903 г. мнѣніемъ Государственнаго Совѣта разрѣшено производство работъ по углубленію подхода со стороны моря къ г. Херсону для судовъ съ осадкой въ 22 фута, съ ассигнованіемъ на этотъ предметъ расходовъ въ суммѣ 4.000.000 рублей на средства Государственнаго казначейства. Въ счетъ этой суммы до 1907 года было отпущено 1.900.000 руб. и къ концу 1906 г главныя работы по прорытію канала были закончены. Въ 1907 г. было отпущено 175000 руб. на продолженіе нѣкоторыхъ дополнительныхъ землечерпательныхъ работъ и на окончаніе постройки плавучаго дока. На эти средства углубленъ бассейнъ для плавучаго дока, углубленъ ковшъ между пристанями новой казенной и старой городской и входъ въ рѣку Перебойни. Сюда же относится окончаніе постройки плавучаго дока, который въ 1907 г. началъ функціонировать. Хотя докъ окончательно принятъ въ казну лишь въ началѣ Октября, однако къ концу года, не смотря на раннее начало зимы, было поднято для ремонта 3 парохода, изъ коихъ одинъ стоялъ въ доку цѣлый мѣсяцъ, чѣмъ достаточно выясняется на сколько сооруженіе отвѣчаетъ нуждамъ порта. Кромѣ того было отпущено около 100.000 руб. на поддержаніе существовавшей глубины въ морскомъ каналѣ, который въ 1907 г., благодаря необычайной высокой весенней водѣ подвергся значительнымъ наносамъ. Понадобилось вынуть около 70.000 куб. саж. грунта, чтобы къ началу Сентября мѣсяца дать на самыхъ мелкихъ мѣстахъ осадку судамъ 22 фута. Въ распоряженіи управленія работъ было 2 землечерпательныхъ машины, 1 рефулеръ, 6 паровыхъ шаландъ, два буксира—разъѣздныхъ парохода и ремонтныя мастерскихъ.

Въ теченіе отчетнаго года портъ посѣтило 128 судовъ заграничнаго плаванія. Изъ нихъ 127 судовъ отошли съ грузомъ зерновыхъ продуктовъ въ количествѣ 22.315.780 пуд. и прочихъ товаровъ—2.871 пуд., а одинъ пароходъ ушелъ безъ груза. Судовъ каботажнаго плаванія—паровыхъ прибыло 1372 и парусныхъ 1460, отошло первыхъ—1368 и вторыхъ—1392.

Рельсовый путь пролегаетъ чрезъ всѣ уѣзды Херсонской губерніи на протяженіи 1267,245 верстъ, а именно: а) Юго Западныя дороги 623,275 верстъ, б) Харьково-Николаевская дорога 434,670 верстъ и в) Екатерининская 211,934 версты.

Въ отчетномъ году была закончена постройкой линія Николаевъ—Херсонъ и вѣтвь разъѣздъ водопой разъѣздъ Кульбакино протяженіемъ 60 верстъ, и въ Николаевскомъ коммерческомъ порту уложены подъѣздные пути торговаго дома Ф. Фрипенъ, протяженіемъ 1300 вер. Участокъ Херсонъ—Николаевъ сданъ въ эксплоатацію управленія южныхъ дорогъ

Почтовыя дороги, въ составѣ 17 трактовъ, пролегаютъ на протяженіи 972 верстъ; земскихъ и проселочныхъ трактовъ, по которымъ перевозятся почты,—52, протяженіемъ въ 1516 верстъ, а всего трактовъ, было 69, протяженіемъ въ 2.488 верстъ. На этихъ трактахъ было 45 казенныхъ почтовыхъ станцій, на

**) Работы по улучшенію судоходныхъ условій, въ устьяхъ р. Днѣпра, по рукаву Рвачу, начались, по ВЫСОЧАЙШЕМУ разрѣшенію, съ 1894 г. О ежегодномъ ходѣ этихъ работъ сообщалось въ „Обзорахъ Херсонской губ.“ съ 1894 года.

которыхъ содержались 353 лошадей. Кромѣ того, въ 42 пунктахъ лошади содержались исключительно для перевозки почтъ: въ 20 пунктахъ перевозка почтъ производилась на земскихъ лошадяхъ, а въ 9 пунктахъ на лошадяхъ мѣстныхъ жителей и сельскихъ обществъ.

Правительственныхъ телеграфныхъ линій въ Херсонской губерніи имѣется на протяженіи 1 638 верстъ, частныхъ телеграфныхъ линій 477½ верстъ, кабелей: подводныхъ 24½ версты, подземныхъ 19 верстъ: желѣзно-дорожныхъ телеграфныхъ линій 839 верстъ, правительственныхъ проводовъ воздушныхъ 9.263½ версты (въ томъ числѣ подвѣшенныхъ къ столбамъ частныхъ телеграфовъ и желѣзно дорожныхъ 3.007½ верстъ на протяженіи 1.125 верстъ). Кабельныхъ воздушныхъ 39 верстъ 359 саж и проводовъ подземныхъ 19 верстъ 182 саж.

Телефонныхъ сѣтей было 4, переговорныхъ междугородныхъ станцій 5. Телефонныхъ линій 272 версты 197 саж, проводовъ 1.759 в 175 с. Абонентовъ на 1 Января 1907 г. состояло 811, при 1 011 аппаратахъ.

Въ теченіе отчетнаго года въ губерніи существовали слѣдующія почтово-телеграфныя учрежденія съ пріемомъ корреспонденціи.

Управленіе почтово-телеграфнаго округа въ (Одессѣ)	— 1
Почтово-телеграфныхъ конторъ	—25
„ „ отдѣленій	—36
телеграфныхъ конторъ	— 1
телеграфныхъ отдѣленій	— 2
временныхъ „ „	— 3
почтовыхъ конторъ	— 1
почтовыхъ отдѣленій	—72
временныхъ „ „	— 2
вспомогательныхъ телефонныхъ отдѣленій	— 2

Народное здравіе.

Медицинскій персоналъ губерніи, за исключеніемъ г.г. Одессы, Николаева и военнаго вѣдомства, состоялъ въ отчетномъ 1907 году изъ 263 врачей (изъ коихъ врачей—женщинъ 12), изъ 334 фельдшеровъ, 98 фельдшерицъ—акушерокъ и 113 повивальныхъ бабокъ.

По отношенію къ населенію и пространству губерніи оказывается, что одно лицо, имѣющее право подавать медицинское пособіе приходится приблизительно на 3 тысяч. жителей и на пространство въ 67 кв. верстъ. Но эти цифры среднія, такъ какъ въ дѣствительности медицинскій персоналъ распредѣленъ по губерніи не равномѣрно, а именно: въ городахъ числится 117 врачей, фельдшеровъ 194 и повивальныхъ бабокъ 94, остальные въ уѣздахъ.

По роду службы медицинскій персоналъ распредѣляется слѣдующимъ образомъ:

	Врачей.	Женщинъ врачей.	Фельдшеровъ.	Фельдшер. акушерокъ.	Повивальн. бабокъ.
На правительственной службѣ	22	—	20	—	6
На земской	139	9	26	79	44
На городской	6	—	11	—	6
На желѣзныхъ дорогахъ, частныхъ владѣніяхъ и заводахъ	21	—	22	—	5
Вольнопрактикующихъ	63	3	20	19	52
Всего	251	12	334	58	113

Изъ числа показанныхъ на правительственной службѣ, 2 состояли при Врачебномъ Отдѣленіи (Врачебный Инспекторъ и его помощникъ), 6 уѣздныхъ врачей и 14 городовыхъ врачей.

Правительственные врачи (городовые и уѣздные) заняты были главнымъ образомъ исполненіемъ судебно-медицинскихъ и медико-полицейскихъ обязанностей, по требованіямъ судебныхъ и полицейскихъ властей; кромѣ того нѣкоторые изъ городовыхъ врачей завѣдывали тюремными больницами.

Въ теченіи отчетнаго 1907 года правительственными врачами произведено было 773 вскрытія мертвыхъ тѣлъ, а именно по поводу насильственной смерти 635 вскрытій и смерти отъ болѣзненныхъ причинъ 138 Освидѣтельствованій живыхъ людей было произведено 2784. предметовъ и вещей освидѣтельствовано 109. Всѣхъ медицинскихъ актовъ по разнымъ дѣламъ выдано было 3616. Кромѣ того уѣздные и городовые врачи принимали участіе въ засѣданіяхъ Городскихъ и Уѣздныхъ Воинскихъ Присутствіяхъ по пріему и освидѣтельствованію новобранцевъ, запасныхъ и другихъ лицъ.

Земскій медицинскій персоналъ распредѣленъ по губерніи слѣдующимъ образомъ:

	Врачей.	Фельдшеровъ фельдшерицъ акушерокъ.	Повивальн. бабокъ.
Въ Херсонскомъ уѣздѣ	23	86	—
„ Александрійскомъ	19	53	5
„ Ананьевскомъ	20	37	24
„ Елисаветградскомъ	25	74	4
„ Одесскомъ	18	41	1
„ Тираспольскомъ	13	31	—
Губернскій Земскій Санитарный персоналъ	8	7	—
При лечебницѣ душевно-больныхъ	10	—	—
При Губернской больницѣ	6	5	4
При пріютѣ питомцевъ	2	—	3
При Губернскомъ Земскомъ Оспен. Телятникѣ	1	—	1
При Губернск. межъуѣздныхъ земск. участкахъ	3	5	2
Итого	148	339	44

Въ числѣ врачей, состоящихъ на земской службѣ имѣется 9 женщинъ врачей.

Всѣхъ аптекъ въ отчетномъ году въ губерніи было 119, изъ нихъ нормальныхъ 66, сельскихъ 50, и аптечныхъ отдѣленій 3.

Распредѣленіе аптекъ по городамъ и уѣздамъ было слѣдующее:

	Число аптекъ			
	Нормальныхъ	Сельскихъ	Аптечн. отдѣлен.	Итого
Въ гор. Херсонѣ	7	—	—	7
„ Херсонскомъ уѣздѣ	11	11	1	23
„ г. Александріи	2	—	—	2
„ Александрійскомъ уѣздѣ	6	6	—	12
„ г. Елисаветградѣ	10	—	—	10
„ Елисаветградскомъ уѣздѣ	9	12	—	21
„ г. Ананьевѣ	2	—	—	2
„ Ананьевскомъ уѣздѣ	5	8	1	14
„ г. Тирасполѣ	3	—	—	3
„ Тираспольскомъ уѣздѣ	5	5	—	10
„ Одесскомъ уѣздѣ	6	8	1	15
Всего	66	50	3	119

Сопоставляя число аптекъ съ количествомъ населенія губерніи, видно, что одна аптека въ Херсонской губерніи приходится на 23.2 тысяч. жителей. Но аптечная помощь населенію не исчерпывается, такъ какъ при каждой Земской больницѣ и у каждаго участковаго Земскаго врача имѣется значительный запасъ медикаментовъ, которые отпускаются безвозмездно неимущимъ больнымъ.

Въ отчетномъ году въ губерніи находились слѣдующія лечебныя заведенія:

Въ гор. Херсонѣ: Губернская Земская больница съ хроническимъ отдѣленіемъ (на 100 кроватей).

Лечебница для нервныхъ и душевно-больныхъ съ земледѣльческой колоніей (на 900 кроватей), лечебница при Общинѣ сестеръ милосердія Общества Краснаго Креста (на 12 кроватей).

Больницы: при Исправительномъ отдѣленіи (на 70 кроватей).

При мужской гимназіи (на 10 кроватей).

При мужскомъ Духовномъ училищѣ (на 10 кроватей), еврейская на 73 кровати и отдѣленіи военнаго Лазарета (на 250 кроватей), всего 1425 кроватей.

Въ Херсонскомъ уѣздѣ: 13 земскихъ больницъ и 2 пріемныхъ покоя. Больницы: въ гор. Бериславѣ на 35 кроватей, колоніи Большомъ-Нагартавѣ на 45 кроватей, въ м. м. Балацкомъ 22 к., Новомъ-Бугѣ 30 кроватей. Новой Одессѣ 12 кров., Станиславѣ 12 к., Широкомъ 22 к., Кривомъ-Рогѣ 10 и с. Качкаровкѣ 18. Архангельскомъ 18, Каменкѣ 15, Владиміровкѣ 10, Снигиревкѣ 10 и пріемные покои въ с. Тягинкѣ на 4 кровати и с. Костромкѣ на 5 кроватей. Долгинцевск. ж.-дорож. больница на 24 кров. Всего на 292 кр.

Въ Александрійскомъ уѣздѣ: 12 земскихъ больницъ на 277 кроватей: въ г. Александріи 85 кров., Ново-Георгіевскѣ 20 кров. и въ м.м. Дмитровкѣ 20 кров, Братолюбовкѣ 20, Аджамкѣ 20, Новой-Прагѣ 20, Ново-Стародубѣ 20, Новгородкѣ 20, Петровкѣ 7, Елисаветградкѣ 20, и с. Красно-Каменкѣ 5, Знаменская ж.-дор. больница на 30 кров. Кромѣ того въ г. Александріи тюремная больница на 12 кров. Всего 319 кроватей.

Въ Ананьевскомъ уѣздѣ: 3 больницы Уѣзднаго Земства на 66 кроватей: въ г. Ананьевѣ на 30 кроватей, въ м.м. Мостовомъ 20, Свято-Троицкомъ 16, и 7 пріемныхъ покоевъ на 39 кроватей: въ м.м. Валегоцуловѣ 5, Врадіевкѣ 4 и въ с.с. Пасицелы 12, Доманевкѣ 4, Бѣляевкѣ 6, Покровскомъ 4, Ясиповомъ 4 и одна межъуѣздная больница Губернскаго Земства на 20 кроватей. Кромѣ того въ г. Ананьевѣ имѣется Тюремная больница на 10 кроватей. Всего же 135 кроватей.

Въ Елисаветградскомъ уѣздѣ: 4 Земскихъ больницы на 95 кроватей: въ г.г. Елисаветградѣ 50 кров., Бобринцѣ 20, Вознесенскѣ 10 и въ м. Добровеличковкѣ 15 кров., 17 пріемныхъ покоевъ на 81 кровать: въ пос. Ново-Украинкѣ 6, въ м.м. Ново-Архангельскомъ 4, Ровномъ 6, Казанкѣ 4, с.с. Еланцѣ 4, Братскомъ 6, Лысой Горѣ 6, Малой Вискѣ 9, Устиновкѣ 4, Панчевѣ 6, Акимовкѣ 4, Ново-Красномъ 4, Компаньевкѣ 4, Злынкѣ 4, Ольгополѣ 4, Глодоссахъ 2 и Большой Вискѣ 4. Кромѣ того въ г. Елисаветградѣ имѣется городская больница на 50 кроватей, еврейская на 12 кроватей, Тюремная на 16 кроватей и больница Св. Анны Краснаго Креста на 40 кроватей. Всего 294 кровати.

Въ Тираспольскомъ уѣздѣ: 5 Земскихъ больницъ на 83 кровати: г.г. Тираполѣ 28 кроватей, Дубоссарахъ 22 и въ м.м. Петровомъ 12, Захарьевкѣ 9, Гроссуловомъ 12 и 5 пріемныхъ покоевъ на 13 кроватей: въ м. Павловкѣ 5, с.с. Слободзеѣ 2, Катаржино 2, Малаешгахъ 2 и Раздѣльномъ 2. Кромѣ того въ г. Дубоссарахъ еврейская больница на 10 кроватей и военный лазаретъ въ г. Тираполѣ на 300 кроватей. Всего 406 кроватей.

Въ Одесскомъ уѣздѣ: 13 Земскихъ больницъ на 200 кроватей. Въ г. Маякахъ 18 кров., Очаковѣ 12 к., м.м. Северяновкѣ 42 кров., Курисово-Покровскомъ 25 к., Нечаянномъ 18, Марьинскомъ 15, с.с. Сычевкѣ 10, Ландау 12, Фестеровкѣ 10, Овидіо олѣ 12, Петровскомъ 6, Троицкомъ 12, Роснополѣ 8. Всего 200 кроватей.

Если исключить изъ общаго числа больницы: Тюремныя, военнаго вѣдомства, училищныя и частныхъ обществъ, то оказывается, что для пользованія собственно населенія, въ больницахъ и пріемныхъ покояхъ имѣлось 2.340 кроватей. Слѣдовательно, одна кровать приходилась на 1 171 жителей.

Кромѣ больницъ и пріемныхъ покоевъ въ губерніи существуетъ еще 10 лечебницъ для приходящихъ больныхъ, 3 изъ нихъ находятся въ гор. Херсонѣ, изъ коихъ одна содержится на средства города, одна на средства мѣстнаго мѣщанскаго общества и третья—при лечебницѣ мѣстной общины сестеръ милосердія Краснаго Креста, три частныхъ лечебницы въ Херсонскомъ уѣздѣ въ раіонѣ Криворогскихъ желѣзныхъ рудъ; 4 въ г. Елисаветградѣ, изъ коихъ одна устроена и содержится на средства мѣстнаго отдѣла Краснаго Креста и 3 частныхъ, устроенныхъ и содержимыхъ на средства учредителей ихъ. Въ этихъ учрежденіяхъ, за исключеніемъ частныхъ лечебницъ, пріемъ больныхъ ежедневный и совѣты даются безвозмездно въ (лечебницѣ Краснаго Креста въ гор. Херсонѣ за совѣтъ взимается плата по 10 коп.), лицамъ несостоятельнымъ медикаменты отпускаются на счетъ названныхъ учрежденій. Число больныхъ, обращавшихся въ отчетномъ году въ сказанныя лечебницы достигаетъ 73 тысячъ человѣкъ.

Для леченія и призрѣнія душевно-больныхъ въ губерніи находилось одно лечебное заведеніе—лечебница для нервныхъ и душевно-больныхъ, расположенная въ семи верстахъ отъ города Херсона; часть душевно-больныхъ содержится въ городѣ, въ помѣщеніяхъ при Губернской Земской больницѣ. Къ 1 Января 1907 года въ лечебницѣ состояло больныхъ 1088, въ теченіе года поступило 739, умерло 177, выбыло 502 и осталось на 1 Января 1908 года 1148 больныхъ. Число больныхъ, пользованныхъ въ отчетномъ году земскими врачами, было 847125, число это распредѣлялось по уѣздамъ слѣдующимъ образомъ.

	Стаціонарно	Амбулаторно	Всего
Въ Губернской больницѣ . . .	3056	19419	22475
Херсонскомъ уѣздѣ . . .	5886	171563	177449
Александрійскомъ	6792	144831	151623
Ананьевскомъ	3096	136875	139971
Елисаветградскомъ . . .	4664	184038	188702
Тираспольскомъ	1953	77354	79307
Одесскомъ	4554	83044	87598
Итого. .	30001	817124	847125

Независимо отъ этого оказано медицинское пособіе фельдшерами въ 476149 случаяхъ.

Система подачи медицинской помощи населенію земскимъ медицинскимъ персоналомъ стаціонарно-амбулаторная. Каждый уѣздъ раздѣленъ на медицинскіе участки, которыми завѣдуютъ врачи, въ распоряженіи же послѣднихъ состоятъ участковые фельдшера Въ большинствѣ медицинскихъ участковъ имѣются больницы или пріемные покои. Число всѣхъ участковъ слѣдующее: въ Херсонскомъ уѣздѣ 24; въ Александрійскомъ 17, въ Ананьевскомъ 16, въ Елисаветградскомъ 22, Тираспольскомъ 12 и въ Одесскомъ 15. Кромѣ того межъуѣздный участокъ содержится на счетъ губернскаго земства, въ гор. Березовкѣ.

Для предупрежденія заноса и распространенія заразныхъ болѣзней пришлыми сельско-хозяйственными рабочими, число которыхъ простирается ежегодно до 100 тысячъ, установленъ былъ санитарный надзоръ за ними.

Общее число больныхъ заразными болѣзнями, обращавшихся за врачебной помощью въ 1907 году было 288860 душъ. Наибольшія цифры зарегистрованныхъ заразныхъ заболѣваній въ отчетномъ году относятся къ болѣзнямъ:

Въ Херсонскомъ уѣздѣ экстренныя противо-эпидемическія мѣры въ отчетномъ 1907 году были вызваны эпидеміями: 1) брюшного, возвратнаго тифа, оспы, дизентеріи и скарлатины. Брюшной и возвратный тифы главнымъ образомъ свирѣпствовали между рабочими въ Кривомъ-Рогѣ, затѣмъ въ Костромкѣ и Тягинкѣ. Наиболѣе частые случаи оспы зарегистрированы въ м. Ново-Воронцовкѣ и Осокоровкѣ. Для изоляціи и леченія тифозныхъ больныхъ въ м. Кривомъ Рогѣ была открыта временная больница и усиленъ медицинскій персоналъ. Для предупрежденія развитія оспы производилось усиленное оспопрививаніе и были командированы спеціальные оспопрививатели.

Александрійскій уѣздъ. Особыя мѣропріятія вызваны слѣдующими эпидеміями: брюшной, сыпной тифъ, скарлатина и дизентерія. Эпидемія брюшного и сыпного тифа наблюдалась въ с. Камено-Потоцкомъ, Губовкѣ, Софіевкѣ и Варваровкѣ. Для борьбы съ эпидеміей сыпного и брюшного тифа въ с. Каменно-Потоцкое былъ откомандированъ врачъ и въ уѣздъ 13 эпидемическихъ фельдшеровъ. Въ виду сильной эпидеміи скарлатины, въ с. Петровкѣ былъ открытъ временный баракъ на 8 коекъ.

Ананьевскій уѣздъ. Эпидемій, потребовавшихъ особыхъ мѣръ борьбы, не было.

Тираспольскій уѣздъ. Болѣе значительное распространеніе имѣли эпидеміи дизентеріи. Въ широкомъ размѣрѣ производилось съ успѣхомъ сывороточное леченіе и предохранительныя вприскиванія.

Одесскій уѣздъ. Изъ эпидемій, потребовавшихъ экстренныхъ мѣръ борьбы, на первомъ мѣстѣ имѣетъ натуральная оспа, коей въ теченіе года были зарегистрованы 473 случая. Для прекращенія эпидеміи оспы были приглашены временные оспопрививатели, 6 студентовъ и фельдшерицы.

Въ ожиданіи азіатской холеры были предприняты въ губерніи предупредительныя мѣры общаго санитарнаго и общаго организаціоннаго значенія, какъ то: охраны чистоты питьевой воды, жилищъ, одежды, пищи, площадей, улицъ, дворовъ, ознакомленіе населенія со свойствами холерной болѣзни и способами борьбы съ нею, распространялись популярныя брошюры о холерѣ, намѣчены помѣщенія для больныхъ, сформированы эпидемическіе отряды изъ врачей и фельдшеровъ, заготовленъ инвентарь для временныхъ больницъ, сдѣланы запасы дезинфекціонныхъ средствъ, медикаментовъ. Во время же эпидеміи были открыты бактеріологическія лабораторіи при городахъ: Херсонѣ. Елисаветградѣ и Александріи, приведены мѣры изоляціи больныхъ въ больнички, усиленъ медицинскій персоналъ. Всѣхъ заболѣвшихъ азіатской холерой въ губерніи было 38 душъ, изъ нихъ умерло 9. Въ Херсонскомъ уѣздѣ былъ только одинъ случай холеры, окончившійся смертью, въ Елисаветградскомъ уѣздѣ 32 случая, въ Александрійскомъ 5.

Число больныхъ сифилисомъ, пользованныхъ въ отчетномъ году врачами, какъ въ больницахъ, такъ и амбулаторно составляло 13631 человѣкъ. Слѣдуетъ отмѣтить, что Херсонская губернія отличается слабымъ развитіемъ этой болѣзни. Главными мѣрами противъ распространенія сифилиса служили въ городахъ правильный надзоръ за проститутками, а также періодическіе осмотры рабочихъ и прислуги на заводахъ и въ другихъ промышленныхъ заведеніяхъ, а въ уѣздахъ—возможное расширеніе амбулаторной помощи, чрезъ увеличеніе пунктовъ для пріема врачами больныхъ и леченіе ихъ. Кромѣ того, съ цѣлью предупрежденія распространенія сифилиса, земскимъ врачебнымъ персоналомъ производились осмотры пришлыхъ рабочихъ и возвращавшихся на родину нижнихъ чиновъ.

Число лицъ, коимъ была привита оспа въ 1907 году, было 155373. Число прививаній по уѣздамъ распредѣляется слѣдующимъ образомъ:

Въ Херсонскомъ уѣздѣ	36407.
„ Александрійскомъ „	48130.
„ Ананьевскомъ „	14085.
„ Елисаветградскомъ „	26543.
„ Одесскомъ „	20661.
„ Тираспольскомъ „	9547.
Итого	155373.

Прививѣмъ оспы занимались врачи и, подъ ихъ наблюденіемъ, фельдшера и повивальныя бабки. Матеріаломъ для прививокъ служилъ, главнымъ образомъ, детритъ, приготовленный въ Губернскомъ Земскомъ телятникѣ.

Расходъ Земства на медицинскую часть въ отчетномъ году составляетъ 1.528.396 руб. 15 коп.

Ветеринарная часть.

Ветеринарный персоналъ губерніи, за исключеніемъ военнаго вѣдомства и Государственнаго коннозаводства, состоялъ изъ 75 ветеринарныхъ врачей, одного ветеринарнаго помощника, 102 фельдшера и 1 ветеринарнаго стражника. Въ означенное число врачей входятъ: губернскій ветеринарный инспекторъ, младшій губернскій ветеринарный врачъ, 9 пунктовыхъ ветеринаровъ (два въ гор. Николаевѣ и по одному въ г.г. Ананьевѣ, Вознесенскѣ, Елисаветградѣ Маяхахъ и Херсонѣ, въ м. Кривомъ-Рогѣ и въ селѣ Голтѣ) 57 земскихъ ветеринарныхъ врачей и 7 городскихъ, въ числѣ фельдшеровъ: 8 правительственныхъ, 87 земскихъ и 7 городскихъ. Изъ земскихъ ветеринарныхъ врачей два состояли при губернской земской управѣ, одинъ завѣдывалъ губернской бактеріологической лабораторіей, 6 состояло при уѣздныхъ управахъ и остальные распредѣлялись въ уѣздахъ по участкамъ.

Изъ числа заразныхъ и повальныхъ болѣзней домашнихъ животныхъ въ отчетномъ году наблюдались: ящуръ, сибирская язва, сапъ, туберкулезъ, актиномикозъ, бѣшенство, оспа овецъ, чесотка, рожа и чума свиней, мыть инфлуэнца, плевропневмонія, эмфизематозный карбункулъ. Изъ перечисленныхъ болѣзней ящуръ, сапъ, сибирская язва, чесотка и рожа и чума свиней имѣли эпизоотическое распространеніе, при чемъ наибольшая убыль животныхъ произошла отъ сапа, сибирской язвы, рожи и чумы свиней.

Ящуръ существовалъ въ 433 пунктахъ всѣхъ шести уѣздовъ губерніи, въ которыхъ изъ 75 головъ наличнаго количества лошадей, 125543 головъ крупнаго рогатаго скота, 1473 овецъ и 406 свиней заболѣло 73 лошади 54779 головъ крупнаго рогатаго скота, 258 овецъ и 264 свиньи. Ящурная эпизоотія отчетнаго года была продолженіемъ той же эпизоотіи прошлыхъ лѣтъ, при чемъ количество зараженныхъ пунктовъ въ 1907 году уменьшилось на 108: наоборотъ число ящурныхъ заболѣваній въ отчетномъ году нѣсколько увеличилось, а именно: 3514; наибольшее число заболѣваній наблюдалось въ Тираспольскомъ и Ананьевскомъ, а наименьшее число въ Елисаветградскомъ и Александрійскомъ уѣздахъ; смертность была не значительная: пало всего 13 головъ крупнаго рогатаго скота и 4 свиньи.

Сибирская язва въ отчетномъ году существовала въ 301 пунктѣ всѣхъ уѣздовъ губерніи на лошадяхъ, крупномъ рогатомъ скотѣ, овцахъ и свиньяхъ. Названная болѣзнь, проявлялась преимущественно въ видѣ отдѣльныхъ заболѣваній и только въ немногихъ хозяйствахъ принимала характеръ эпизоотіи; всего въ теченіе отчетнаго года въ губерніи изъ наличнаго количества 86403 лошадей 23765 головъ крупнаго рогатаго скота, 6012 овецъ и 249 свиней заболѣло сибирской язвой: 626 лошадей, 453 головы крупнаго рогатаго скота, 296 овецъ и 4 свиньи. По сравненію съ предшествовавшимъ годомъ въ отчетномъ количество заболѣвшихъ сибирской язвой животныхъ уменьшилось на 416. Показанныя здѣсь потери отъ сибирской язвы не выражаютъ дѣйствитель-

ной убыли животныхъ отъ этой болѣзни, такъ какъ скотовладѣльцы по незнанію или незнакомству съ характеромъ заразныхъ болѣзней, сообщаютъ о появленіи болѣзни въ случаѣ значительной смертности животныхъ, единичныя-же потери остаются невыясненными и зачисляются обыкновенно въ рубрику естественной смертности или убыли отъ случайныхъ причинъ. Съ цѣлью прекращенія и нераспространенія болѣзни принимались ветеринарно-полицейскія мѣры, а также вынужденныя прививки.

Въ отчетномъ году, въ видахъ предотвращенія заболѣванія сибирской язвой производились въ губерніи предохранительныя прививки антракса по методу проф. Ценковскаго: расплодки сибире-язвенныхъ вакцинъ производились въ гор. Херсонѣ, въ лабораторіи губернскаго земства. Тамъ-же, кромѣ приготовленія сибире-язвенныхъ вакцинъ, производились бактеріологическія изслѣдованія сапа, рожи свиней и другихъ заразныхъ болѣзней. Лабораторія эта помѣщается въ собственномъ зданіи, выстроенномъ на средства губернскаго земства.

Сапъ на лошадяхъ обнаруженъ въ 1191 пунктѣ всѣхъ шести уѣздахъ губерніи, гдѣ изъ 670321 головы наличнаго количества лошадей заболѣло 3761, изъ которыхъ 3754 лошади были убиты, а 7 пало. По сравненію съ предшествовавшимъ годомъ, въ отчетномъ количество заболѣвшихъ сапомъ лошадей увеличилось на 934, а число зараженныхъ пунктовъ уменьшилось на 21. Для прекращенія болѣзни больныя сапомъ лошади убивались съ уплатою вознагражденія потерпѣвшимъ скотовладѣльцамъ изъ земскихъ средствъ; помѣщенія и предметы, бывшіе въ соприкосновеніи съ больными, подвергались дезинфекціи.

Бѣшенство въ отчетномъ году наблюдалось въ 32 пунктахъ губерніи, главнымъ образомъ, на крупномъ рогатомъ скотѣ и на собакахъ. Всего зарегистрировано заболѣвшихъ бѣшенствомъ 11 лошадей, 86 крупнаго рогатаго скота, 6 свиней и 52 собаки; изъ нихъ, 6 лошадей, 23 головы крупнаго рогатаго скота, 1 свинья и 2 собаки пали, а остальныя животныя были убиты.

Рожа свиней сравнительно съ предшествовавшимъ годомъ имѣла нѣсколько большее распространеніе, причемъ число заболѣвшихъ ею свиней увеличилось на 510; въ 89 пунктахъ губерніи больныхъ названною болѣзнью свиней было 1961, изъ которыхъ 1496 пало и 2 убиты.

Чума свиней въ отчетномъ году была распространена значительно меньше, а именно число заболѣвшихъ ею свиней уменьшилось на 1100. Всего заболѣвшихъ названною болѣзнью свиней было 2038, изъ которыхъ 1647 пало и 8 было убито.

Оспа овецъ въ отчетномъ году наблюдалась только въ одномъ пунктѣ губерніи, гдѣ изъ 1500 овецъ заболѣло ею 147 овецъ, изъ которыхъ 30 выздоровѣли, 57 пали, а 60 остались больными къ 1 Января 1908 года.

Туберкулезъ въ отчетномъ году наблюдался только въ 6 пунктахъ пяти уѣздовъ губерніи, кромѣ Херсонскаго, гдѣ изъ 3611 головъ наличнаго количества крупнаго рогатаго скота заболѣло имъ 6 головъ, изъ которыхъ 2 пали, а 4 были убиты.

Актиномикозомомъ въ отчетномъ году заболѣло 122 головы крупнаго рогатаго скота, изъ которыхъ 74 головы выздоровѣли, 2 пало, а 46 были убиты.

Мытъ въ отчетномъ году наблюдался въ 173 пунктахъ всѣхъ уѣздовъ губерніи, гдѣ заболѣло имъ 650 лошадей, изъ которыхъ 11 пало, 7 остались больными къ 1 Января 1908 года, а остальныя выздоровѣли.

Чесотка въ отчетномъ году наблюдалась въ 516 пунктахъ всѣхъ уѣздовъ губерніи, въ которыхъ заболѣло ею 5849 лошадей, 895 головъ крупнаго рогатаго скота, 16 овецъ: изъ нихъ 41 лошадь и 2 овцы пали, 13 лошадей и 8 головъ крупнаго рогатаго скота остались больными къ 1 Января 1908 года, а остальныя животныя выздоровѣли.

Изъ числа спорадическихъ болѣзней въ отчетномъ году наиболѣе часто наблюдались слѣдующія: катары дыхательныхъ путей, желудочно-кишечные катары, тимпанитъ, отравленіе, родильная горячка, ревматизмъ, болѣзни конечностей, разныя травматическія поврежденія и другія болѣзни.

Въ отчетномъ году ветеринарными врачами на пунктахъ, ярмаркахъ и базарахъ осмотрѣно было: 143205 лошадей, 221269 головъ крупнаго рогатаго скота, 18435 телятъ, 103549 овецъ и козъ и 36901 свиней, а всего 523349 головъ.

На имѣющихся въ губерніи 20 бойняхъ въ отчетномъ году было убито для продовольствія населенія 87299 головъ крупнаго рогатаго скота, 16292 теленка, 64027 овецъ и козъ и 31016 свиней. Изъ указанныхъ боенъ подъ спеціальнымъ ветеринарнымъ надзоромъ состояло 17 боенъ, на которыхъ обнаружены патологическія явленія на 37631 животномъ, при чемъ недопущено къ употребленію въ пищу 274 туши, 23 полутушъ, 9 четвертей тушъ, 31819 паренхиматозныхъ органовъ и 1576 прочихъ органовъ.

Пожары.

Сравнительно съ предшествовавшимъ годомъ, число пожаровъ, происшедшихъ въ 1907 году и сумма произведенныхъ ими убытковъ представляются въ слѣдующемъ видѣ:

	Въ 1907 г.	Въ 1906 г.
Пожаровъ въ губерніи было	1406	1417
Сгорѣло строеній	2555	2770
Сумма пожарныхъ убытковъ	480962 р.	406794 р.
Въ томъ числѣ въ зданіяхъ, застрахованныхъ въ земскомъ страхованіи		
Пожаровъ	1372	911
Сгорѣло строеній	3495	2126
Выдано пострадавшимъ отъ огня вознагражденія	93104 р.	70000 р.

Изъ городовъ болѣе другихъ отъ пожаровъ пострадали: города Елисаветградскаго уѣзда, гдѣ 61 пожаромъ истреблено имущество на 74976 руб. и Херсонскаго уѣзда, гдѣ 39 пожарами истреблено имущества на 21694 руб.

Число пожаровъ отдѣльно по каждому уѣзду и суммы причиненныхъ ими убытковъ выражаются въ слѣдующихъ цифрахъ:

ПО УѢЗДАМЪ:	Число пожаровъ.	Число сгорѣвшихъ строеній.	Сумма убытковъ.
Елисаветградскому	468	1011	34064
Александрійскому	427	1535	46934
Ананьевскому	100	222	5638
Херсонскому	245	482	22655
Одесскому	61	121	6146
Тираспольскому	71	124	4988
Итого	1372	3495	120425

По временамъ года большее число пожаровъ произошло въ лѣтніе мѣсяцы (417 пожаровъ въ 913 строеніяхъ: суммы убытковъ—149918 руб), затѣмъ—въ весенніе (414 пожаровъ въ 818 строеніяхъ; сумма убытковъ 73684 руб.) въ осенніе (366 пожаровъ въ 743 строеніяхъ; сумма убытковъ—107.537 руб.) и въ зимніе мѣсяцы (200 пожаровъ, въ 293 строеніяхъ; сумма убытковъ—75.655 руб.).

Изъ числа пожаровъ, бывшихъ въ 1907 году, наибольшее количество—786 произошло отъ неизвѣстной причины, затѣмъ по подозрѣнію въ поджогѣ—230, отъ неисправности дымовыхъ трубъ—173, отъ молніи—79, отъ неосторожнаго обращенія съ огнемъ—76 и отъ игры малолѣтнихъ дѣтей—63.

Въ обязательномъ земскомъ страхованіи въ 1907 году было застраховано отъ огня 893.091 строеніе, на сумму 47.017.995 руб. Изъ числа застрахованныхъ строеній въ теченіе 1907 года сгорѣло и повреждено пожарами 3342, которыя были застрахованы въ 196.165 р., и за пожарные убытки ассигновано погорѣльцамъ вознагражденія 99.104 руб. 26 коп. (Въ 1906 году сгорѣло и повреждено 2.024 строенія, которыя были застрахованы въ 119.750 руб., и за нихъ выдано вознагражденія 63.997 руб. 97 коп.).

Въ добровольномъ земскомъ страхованіи въ 1907 году было застраховано отъ огня 14.475 строеній, на сумму 8.435.315 руб. Изъ числа ихъ въ теченіе года сгорѣло 153 строенія, застрахованныхъ въ 70.461 руб., въ возмѣщеніе пожарныхъ убытковъ ассигновано 21.322 р. 75 коп.

Движеніе капитала обязательнаго земскаго страхованія въ отчетномъ году, сравнительно съ предшествовавшимъ, показываетъ слѣдующая таблица.

	Въ 1906 г.		Въ 1907 г.	
	Руб.	К.	Руб.	К.
Ожидалось къ поступленію:				
Недоимокъ	226605	09	287556	95
Причислено	27	38	787	94
Исключено	79	19	1833	05
Оклада отчетнаго года	166973	14	206327	73
Причислено	246	46	1121	45
Исключено	1570	79	8709	44
Итого	392202	09	485251	58
Поступило:				
Недоимокъ	24417	18	33907	21
Оклада	83288	92	110719	40
Процентовъ на капиталъ	8797	50	8055	88
Итого	116503	60	152682	49
Израсходовано:				
Вознагражденіе за пожарные убытки	64811	73	82060	55
Прочихъ расходовъ	46837	58	43259	76
Итого	11649	31	125320	31
Къ слѣдующему году состояло:				
Наличными деньгами	39369	77	28150	76
Процентными бумагами:				
По покупной цѣнѣ	177533	17	217425	67
Долга за сельскими обществами:				
Недоимокъ по сборамъ	284495	99	339644	13
Другихъ недоимокъ	3394	25	3681	68

Такія-же данныя относительно капитала добровольнаго страхованія:

	Въ 1906 г.		Въ 1907 г.	
	Руб.	К.	Руб.	К.
Поступило:				
За принятыя на страхъ строенія	41143	06	44799	52
Прочихъ поступленій	19764	29	14992	05
Итого	63907	35	59791	57
Израсходовано:				
Въ возмѣщеніе пожарныхъ убытковъ	27829	69	19294	23
Прочихъ расходовъ	19368	54	18398	26
Итого	47198	23	37692	49
Осталось къ слѣдующему году:				
Наличными деньгами	16964	58	19061	75
Процентными бумагами:				
Въ покупкѣ	202359	54	222359	29
Въ долгахъ за страховые знаки (доски)	1135	94	959	84
Итого	226460	06	242380	88

Взаимное городское страхованіе строеній отъ огня открыто въ г. Херсонѣ съ 1881 года и въ г. Елисаветградѣ съ 1892 года. Результаты дѣятельности ихъ за 1906 и 1907 годы представляются въ слѣдующемъ видѣ:

	Въ г. Херсонѣ.		Въ г. Елисаветградѣ.	
	Въ 1907 г.	Въ 1906 г.	Въ 1907 г.	Въ 1906 г.
Принято на страхъ строеній	2886	2935	8131	8066
Страховая сумма	377089 р.	3954351 р.	9814812 р.	9569333
Получено страховой преміи	15735 р. 48 к.	15354 р. 14 к.	16906 р.	18128 р. 95 к.
Другихъ доходовъ	2191 р. 42 к.	1882 р. 14 к.	18721 р. 69 к.	16288 р. 52 к.
Число пожаровъ въ застрахованныхъ строеніяхъ	51	22	39	38
Выдано за пожарные убытки	11470 р. 83 к.	3192 р. 98 к.	4939 р.	10795 р. 40 к.
Выслано о-вомъ по пензенскому союзу	—	22471 р. 34 к.	—	—
Расходы по администраціи и управленію	5673 р. 17 к.	8109 р. 45 к.	7696 р.	7399 р. 55 к.
Къ началу слѣдующаго года осталось запаснаго капитала.	48752 р. 61 к.	27425 р. 65 к.	375597 р. 37 р.	356992 р. 62 к.

е) Обезпеченіе народнаго продовольствія.

По свѣдѣніямъ Херсонскаго Губернскаго Присутствія, состояніе обезпечивающихъ народное продовольствіе капиталовъ и запасовъ къ 1-му января 1908 г. представляется въ слѣдующемъ видѣ:

1) Общій по имперіи продовольственный капиталъ:

1	2		3		4	
НАЗВАНІЕ УѢЗДА.	Къ 1 Января 1907 г. осталось въ долгу.		Въ теченіе 1907 г. въ уплату долговъ поступило и сложено.		За симъ къ 1 Января 1908 года осталось въ долгу.	
	Рубли.	Коп.	Рубли.	Коп.	Рубли.	Коп.
Херсонскій	14082	04	260	49	13821	55
Ананьевскій	444401	1½	3251	28	441149	73½
Тираспольскій	1215156	55	1854	49	1213302	06
Одесскій	491542	09	2801	71	488740	38
Александрійскій	176256	70¼	95874	39½	80382	30¾
Елисаветградскій	1073663	48½	22464	26	1051199	22½
Всего по губерніи	3415101	88¼	126506	62½	3288595	25¾

2) Губернскій продовольственный капиталъ:

1	2		3		4	
НАЗВАНІЕ УѢЗДА.	Къ 1 Января 1907 г. осталось въ долгу.		Въ теченіе 1907 г. въ уплату долговъ поступило и сложено.		За симъ къ 1 Января 1908 года осталось въ долгу.	
	Рубли.	Коп.	Рубли.	Коп.	Рубли.	Коп.
Херсонскій	16779	99½	6323	35¾	10456	63¾
Ананьевскій	44319	13	267	14	44051	99
Тираспольскій	65507	45	6	87	65500	58
Одесскій	10568	12	1845	75	8722	37
Александрійскій	5491	09	2811	33	2679	76
Елисаветградскій	9245	87	—	—	9245	87
Всего по губерніи	151911	65½	11254	44¾	140657	20¾

3) Состояніе сборовъ на образованіе общественныхъ продовольственныхъ запасовъ, составляемыхъ по закону 12 Іюня 1900 года (ст. 3 этого закона), на срокъ 1 Января 1907 года.

1			2		3		4	
Общее количество денегъ, подлежащее сбору съ населенія уѣзда для составленія полнаго запаса продовольственныхъ средствъ по зачетѣ наличности оныхъ и благонадежныхъ къ поступленію ссудъ (ст. 32 и 47 Вр. Пр. 12 Іюня 1900 г.)			Къ 1907 г. оставалось въ недоборѣ до полной нормы (гр. 1).		Въ 1907 г. поступило.		Къ 1 Января 1908 г. осталось въ недоборѣ до полной нормы (гр. 1).	
	Рубли.	К.	Рубли.	К.	Рубли.	К.	Рубли.	К.
Херсонскій	849196	13	152715	03	15637	86	137077	17
Ананьевскій	360588	84	96616	24	1889	26	94726	98
Тираспольскій	403841	07	105410	99	200	—	105210	99
Одесскій	484311	69	36256	34	1847	84	34408	50
Александрійскій.	674011	98	269877	48	33634	32	236243	16
Елисаветградскій .	890802	48	742816	94	22627	48	720189	46
Всего по губерніи.	3662752	19	1403693	02	75836	76	1327856	26

4) Сборы на образованіе частныхъ продовольственныхъ запасовъ по ст. 4 закона 12 Іюня 1900 г. къ 1-му Января 1908 года.

1			2		3		4	
Общее количество денегъ, подлежащее сбору съ населенія уѣзда для составленія полнаго запаса продовольственныхъ средствъ (ст. 32 и 47 Вр. Пр. 12 Іюня 1900 г.).			Къ 1907 г. оставалось въ недоборѣ до полной нормы (гр. 1).		Въ 1907 году поступило.		Къ 1 Января 1908 г. осталось въ недоборѣ до полной нормы (гр. 1).	
	Рубли.	К.	Рубли.	К.	Рубли.	К.	Рубли.	К.
Херсонскій	24446	66	18280	26	105	69	18174	57
Ананьевскій	85474	92	33661	99	377	91	33284	08
Тираспольскій . . .	101218	53	87441	86	—	—	87441	86
Одесскій	57911	35½	46325	20½	177	65	46147	55½
Александрійскій. . .	6640	02	5979	27	—	—	5979	27
Елисаветградскій. . .	31473	75	24114	95	83	90	24031	05
Всего по губерніи.	307165	23½	215803	53½	745	15	215058	38½

и) Народная нравственность.

По свѣдѣніямъ прокуроровъ Херсонскаго, Елисаветградскаго и Одесскаго окружныхъ судовъ въ 1907 году въ губерніи, безъ г.г. Одессы и Николаева, по 557 преступленіямъ, подсуднымъ общимъ судебнымъ установленіямъ, осуждены 1152 мужчинъ и 53 женщины, а всего 1205 человѣкъ. Въ 1906 году было осуждено по 629 преступленіямъ 1029 мужчинъ и 40 женщинъ, всего 1069 человѣкъ.

По родамъ преступленій осужденные распредѣлялись:

	Число осужденныхъ.	% осужденныхъ.	
		1906 г.	1907 г.
Нанесеніе увѣчья, ранъ и другихъ поврежденій здоровью (ст. 1477—1496 угол. улож.)	67	18,6	5,5
Бунтъ противъ верховной власти (ст. 126—132)	76	—	6,3
Неуваженіе къ присутственнымъ мѣстамъ и чиновникамъ при отправленіи должности (ст. 276—288)	38	8,6	3,2
Смертоубійство (ст. 1449—1471)	84	7,2	6,9
Превышеніе и бездѣйствіе власти (ст. 338—350)	2	0,8	0,2
Медленность, нерадѣніе и несоблюденіе порядка въ отправленіи должности	12	—	1,0
Оскорбленіе чести и цѣломудрія женщинъ, личныя обиды и клевета (ст. 1523—1539)	6	1,2	0,5
Нарушеніе общественнаго спокойствія, порядка и ограждающихъ оныя постановленія (ст. 922—992)	4	0,9	0,3
Проступки должностн. лицъ при храненіе и управл. ввѣреннаго имъ по службѣ имущ. (ст. 351—362)	14	0,7	1,1
Сопротивленіе распоряженіямъ правительства и неповиновеніе установленнымъ властямъ (ст. 262—275)	581	25	48,1
Преступленія противъ брачнаго союза (ст. 1549—1585)	4	0,4	0,3
Взломъ тюремъ, уводъ и побѣгъ находящихся подъ стражею или надзоромъ (ст. 308—317)	5	0,9	0,4

	Число осужденныхъ.	% осужденныхъ.	
		1906 г.	1907 г.
Богохуленіе и порицаніе вѣры (ст. 176—183) . . .	3	0,2	0,3
Похищеніе чужого имущества (ст. 1626—1676) . . .	252	8,8	20,9
О преступленіяхъ государственныхъ (ст. 129—131) . . .	18	—	1,5
Нарушеніе установъ монетныхъ	1	—	0,1
Нарушеніе постановленій о воспитаніи юношества (ст. 1049—1053, 1074 и 1075)	2	0,7	0,2
Преступленія и проступки чиновниковъ по особеннымъ родамъ службы.	7	3,8	0,7
Преступленія и проступки противъ постановленій о повинности военной службы (ст. 506—539).	13	0,7	1,1
Истребленіе и поврежденіе чужого имущества поджогомъ или другимъ образомъ (1606—1625)	9	2,2	0,7
Нарушеніе установъ горныхъ (ст. 1169—1345). . .	1	0,5	0,1
Присвоеніе правъ состоянія, званія, титула и отличій (ст. 1412—1418).	1	—	0,1
Подлогъ по службѣ, мздоимство и лихоимство (ст. 361—365, 372—382)	3	0,3	0,3
Нарушенія правилъ для сохраненія путей сообщенія (ст. 1078—1097)	1	0,1	0,1
Противозаконное задержаніе и заключеніе (ст. 1540—1544) .	1	0,1	0,1
Всего . .	1205	—	100

По сословіямъ означенное число осужденныхъ распредѣлялось:

	Въ 1906 г.	Въ 1907 г.
Дворянъ потомственныхъ	3 или 0.3%	14 или 1.2%
„ личныхъ	10 „ 0.9%	— „ —
Почетныхъ гражданъ и купцовъ	5 „ 0.5%	2 „ 01
Мѣщанъ	213 „ 19.7%	293 „ 24.3%
Крестьянъ	771 „ 71.5%	844 „ 70.0%
Военнаго сословія	17 „ 1.6%	31 „ 2.6%
Другихъ сословій	59 „ 5.5%	21 „ 1.7%

По возрастамъ изъ числа осужденныхъ въ 1907 году было: не достигшихъ 17 лѣтъ—4, отъ 17 до 20 лѣтъ—229, отъ 21 до 30 лѣтъ—534, отъ 31 до 40 лѣтъ—279, отъ 41 до 50 лѣтъ—113, отъ 51 до 60 лѣтъ—35 и свыше 60 лѣтъ—13.

i) Арестанты и тюремныя помѣщенія.

Какъ видно изъ прилагаемой вѣдомости, во всѣхъ мѣстахъ заключенія въ губерніи, безъ г.г. Одессы и Николаева,—въ исправительномъ арестантскомъ отдѣленіи, тюрьмахъ, арестныхъ помѣщеніяхъ и кардегардіяхъ, при полицейскихъ управленіяхъ, становыхъ квартирахъ и волостныхъ правленіяхъ—содержались подъ стражею:

	Мужчинъ	Женщинъ	Итого.	Въ 1906 г.
Къ 1 Января 1907 года состояло	2113	88	2201	2562
Въ теченіе 1907 года прибыло	28526	2230	30756	32152
„ „ „ „ выбыло	26995	2157	29152	33113
Къ 1 Января 1908 г. оставалось	3644	161	3805	2201

Изъ нихъ содержались подъ стражею по нижеслѣдующимъ причинамъ:

	До постановленія судебныхъ приговоровъ.		По распоряженію административн. власти.		По судебнымъ приговорамъ.	
	Муж.	Жен.	Муж.	Жен.	Муж.	Жен.
Состоящіе къ 1 Января 1907 года. . .	693	35	166	7	1254	46
Прибывшіе въ 1907 году	4971	351	16137	1084	7418	795
Выбывшіе	4555	324	15746	1069	6694	764
Оставшіеся къ 1 Января 1908 года . .	1109	62	557	22	1978	114

	Количество сутокъ, проведенныхъ въ работѣ арестантами всѣхъ категорій.				За работы, произведенныя арестантами, поступило.					
	На работахъ наружныхъ, внѣ тюремной ограды.	На работахъ внутреннихъ въ мастерскихъ и камерахъ.	На работахъ по тюремному хозяйству.	И Т О Г О.	Отъ работъ наружныхъ.		Отъ работъ внутреннихъ.		И Т О Г О.	
					Руб.	К.	Руб.	К.	Руб	К.
Херсонское исправительное арестантское отдѣленіе	21086	25090	50197	96373	7553	87	5464	95	13018	82
Тюрьмы:										
Херсонская . . .	2654	4517	12410	19581	932	48	1745	38	2677	86
Елисаветградская . .	8452	957	20060	29469	3468	50	535	40	4003	90
Ананьевская . . .	1689	155	6097	7941	583	15	106	84	689	99
Александрійская . .	4390	151	6541	11082	1826	50	204	13	2030	63
Тираспольская . .	293	—	5048	5341	91	13	—	—	91	13
Итого . . .	38564	30870	100353	169787	14455	63	8056	70	22512	33

	Отъ работъ наружныхъ и внутреннихъ (ст. III).								Изъ суммъ, отчислен. въ пользу мѣстъ заключенія.						Изъ свободной наличности предполагается къ выдачѣ въ вознагражденіе тюремному персоналу.	
	Выдано арестантамъ согласно 361 ст уст. о содерж. подъ стражею.		Выдано арестантамъ согласно 359 ст. уст. о содержащихся подъ стражею.		Внесено въ доходъ казны.		Перечислено въ доходъ мѣстъ заключенія.		Выдано арестантамъ на производство хозяйственныхъ работъ.		Израсходовано на ремонтъ инструментовъ и прочіе мелкіе расходы по производству работъ.		Остается свободной наличности.			
	Руб.	К.	Руб.	К.	Руб.	К.	Руб.	К.	Руб.	К.	Руб.	К.	Руб.	К.	Руб.	К.
Херсонское исправительное арестантское отдѣленіе	—	—	8/10 - 3905	64	4556	59	4556	59	455	87	211	20	3889	52	—	—
ТЮРЬМЫ:																
Херсонская . . .	545	22	1/10 — 4/10 — 704	84 30	532	01	895	49	215	50	6	70	673	29		—
Елисаветградская . .	221	63	4/10 — 1446	40	1101	46	1234	41	114	—	250	56	869	85	—	—
Александрійская . .	38	26	4/10 — 764 3/10 — 16	37 68	592	89	618	33	42	—	70	46	505	87	—	—
Ананьевская . . .	—	—	4/10 — 275	87	207	06	207	06	72	—	8	25	126	81	—	—
Тираспольская . .	—	—	4/10 — 36	41	27	36	27	36	54	—	6	11	—	—	—	—
Итого . .	805	01	410 3/10 — 3922 4/10 — 3277	84 32 55	7017	37	7539	24	953	37	553	28	6065	34	—	—

Народное просвѣщеніе.

Въ Херсонской губерніи, не включая г.г. Одессы и Николаева, по свѣдѣніямъ за 1907 годъ имѣется 1584 учебныхъ заведеній, а именно; 25 среднихъ и низшихъ общеобразовательныхъ учебныхъ заведеній, 12 спеціальныхъ и 1.547 разныхъ наименованій школъ для начальнаго образованія. Сравнительно съ 1906 годомъ общее число школъ въ губерніи увеличилось на 22.

Учащихся во всѣхъ школахъ губерніи въ отчетномъ году состояло 142,548, изъ нихъ 95.162 мальчиковъ и 47.386 дѣвочекъ: мальчиковъ въ 2 раза больше чѣмъ дѣвочекъ.

На содержаніе всѣхъ учебныхъ заведеній и школъ въ отчетномъ году поступило 3 448.040 руб. Поступившая сумма по источникамъ распредѣляется такъ:

Изъ Государственнаго Казначейства	884.500	р. — к.
Отъ Земства	1.541.876	„ — „
Внесено платы за право ученія	308.440	„ — „
Отъ городскихъ обществъ	241.186	„ — „
Отъ волостей и сельскихъ обществъ	242.725	„ — „
Случайныхъ поступленій изъ разныхъ источниковъ	62.545	„ — „
Отъ духовенства и церквей	52.475	„ — „
Плата за содержаніе пансіонеровъ	33 240	„ — „
Отъ Св. Синода	15.767	„ — „
%% съ пожертвованныхъ капиталовъ	14.448	„ — „
Доходъ съ имуществъ и хозяйствъ	15.841	„ — „
Итого	3.428.040	„ — „

а) Общеобразовательныя среднія и низшія учебныя заведенія.

Группы среднихъ учебныхъ заведеній.

Среднія учебныя заведенія образуютъ такія группы: 4 мужскія гимназіи въ, городахъ: Херсонѣ (377 учащихся) Елисаветградѣ (327) Ананьевѣ (456) и Вознесенскѣ (241); десять женскихъ гимназій въ городахъ: Херсонѣ – 4—1.824); Елисаветградѣ 2 (890); Ананьевѣ (394); Вознесенскѣ (316), Александріи (489) и Тирасполѣ (336); три мужскія прогимназіи въ городахъ: Херсонѣ (193) Елисаветградѣ (77) и Тирасполѣ (69); пять женскихъ прогимназій въ городахъ: Бериславѣ (164) Очаковѣ (62) и Бобринцѣ (274); частныя прогимназіи (женскія) въ с. Голтѣ. Ананьевскаго уѣзда (106) и въ г. Березовкѣ (90): три реальныхъ училища въ городахъ: Херсонѣ (276), Елисаветградѣ (325) и Тирасполѣ—Алексѣевское (169.)

Мужскія гимназіи:

Херсонская.

Херсонская мужская гимназія—помѣщается въ собственномъ зданіи, свѣтломъ и сухомъ, снабженномъ водой. При гимназіи имѣется домовая церковь, пансіонъ и больница.

Для устраненія неудобствъ школьныхъ помѣщеній, предполагается перестройка верхняго этажа и переносъ въ него части классовъ (старшихъ).

За отсутствіемъ вакансій не принято 31, въ томъ числѣ лицъ іудейскаго вѣроисповѣденія—23. На содержаніе гимназіи поступило 61.470 руб., въ томъ числѣ: изъ Государственнаго казначейства 28.560 руб., отъ сбора за содержаніе пансіонеровъ 13.190 руб. отъ сбора за ученіе 15 605 руб. изъ городскихъ суммъ 2.025 р., изъ спеціальныхъ средствъ и капиталовъ Министра Народнаго Просвѣщенія 2 071 руб.

Израсходовано за годъ 61.249 р. Учащихъ было 27; учащихся 377, изъ нихъ окончили курсъ 41.

Ананьевская.

Ананьевская мужская гимназія помѣщается въ собственномъ вновь отстроенномъ, просторномъ, свѣтломъ и во всѣхъ отношеніяхъ удобномъ камен-

номъ двухъ-этажномъ зданіи, отвѣчающемъ всѣмъ требованіямъ школьной гигіены; въ немъ имѣется рекреаціонный и гимнастическій залы и клозетъ съ водопроводомъ. Не принято въ гимназію 20 учениковъ за комплектомъ. Средства содержанія гимназіи въ отчетномъ году составляли: изъ Государственнаго Казначейства 13.494 руб., отъ Ананьевскаго городского управленія 4.000 руб., уѣзднаго земства—9.000 р., отъ сбора за ученіе 11.860 р. и % съ пожертвованныхъ капиталовъ 632 руб. Израсходовано въ 1906—1907 учебномъ году 38.986 р. Учащихъ 16; учащихся 456; изъ нихъ окончили курсъ 39.

Елисаветградская.

Елисаветградская мужская гимназія помѣщается въ городскомъ зданіи; помѣщеніе сухое и просторное, солнечнаго свѣта для классныхъ помѣщеній недостаточно, но воздуха въ нихъ достаточно; вентиляція въ нѣкоторыхъ классахъ электрическая, а въ нѣкоторыхъ совершается примитивнымъ способомъ—форточками; имѣются гимнастическій залъ и водопроводъ; рекреаціоннаго зала въ зданіи гимназіи нѣтъ, вмѣсто него для рекреаціи служитъ большой во всю длину зданія корридоръ. По тѣснотѣ помѣщенія не принято 74 мальчика и отказано въ пріемѣ 59—іудейскаго вѣроисповѣданія, на основаніи установленной для евреевъ % нормы. При гимназіи устроена домовая церковь. Въ отчетномъ году средства содержанія гимназіи составляли: 55.598 руб., изъ нихъ: отпущено изъ Государственнаго Казначейства 27.303 руб., сбора за право ученія—18.616 руб. отъ Елисаветградскаго городского управленія 600 р., изъ %% съ пожертвованныхъ капиталовъ и единовремен. пожертвованій 1.461 р. Изъ спеціальныхъ средствъ М. Н. П. 5.601 р., изъ разныхъ источниковъ 2.017 р. Израсходовано за годъ 48.097 руб. Учащихъ было 19; учащихся 327, изъ нихъ окончили курсъ 22.

Вознесенская.

Вознесенская мужская гимназія помѣщается въ городскомъ зданіи, отведенномъ безплатно. Помѣщеніе сухое, просторное; водопровода нѣтъ, клозеты при зданіи, рекреаціоннаго зала нѣтъ, нѣтъ также зала для гимнастики. Единственная, болѣе просторная комната въ зданіи служитъ въ одно и то же время и рекреаціоннымъ заломъ для гимнастики и шинельной. Наличному числу учащихся классныя комнаты въ гигіеническомъ отношеніи удовлетворяютъ; не принято 26 евреевъ за комплектомъ. Въ 1908 г. предполагается окончаніе постройки новаго зданія для гимназіи. Сумма на содержаніе гимназіи составляла 27. 672 руб.,въ томъ числѣ: изъ Государственнаго Казначейства 10.062 руб., отъ городского управленія 7.500 руб., отъ земства 1.500 руб., изъ спеціальныхъ средствъ гимназіи 8.610 руб. Израсходовано за годъ 27.672 руб. Учащихъ было 16, учащихся 244.

Женскія гимназіи.

Херсонская I-я.

Херсонская Маріинская женская гимназія помѣщается въ зданіи удовлетворительномъ въ гигіеническомъ отношеніи. Отдѣльной рекреаціонной и гимнастической залы нѣтъ, вмѣсто нихъ имѣется большой актовый залъ и широкій корридоръ во всю длину зданія (болѣе 40 сажень), а также просторный вестибюль. Возлѣ зданія есть большая площадь, предназначенная для сада. Средства содержанія гимназіи за отчетный годъ 36.843 р.—получились изъ слѣдующихъ источниковъ: плата за право ученія—37.782 руб., изъ Государственнаго Казначейства 2.500 р., отъ Херсонскаго земства 200 р., городской управы 3.500 р.. Израсходовано въ отчетномъ году 36.046 р. Учащихъ было 29, учащихся 569, изъ нихъ окончили курсъ 40.

Херсонская IIя.

Херсонская Маріинско-Александровская женская гимназія помѣщается въ собственномъ зданіи, отвѣчающемъ требованіямъ школьной гигіены. По недостаточности подготовки не принято 25 дѣвочекъ. На содержаніе гимназіи въ отчетномъ году поступило 32.568 руб., а именно: отъ казны—1.500 руб., за

правоученіе—24.987 руб., отъ херсонскаго земства—3.500 руб., отъ херсонскаго городского управленія—1.300 р., изъ суммъ свѣчного сбора 583 р. Израсходовано за годъ 32.518 руб. Учащихъ было 19 (7 м.—12 ж.), учащихся 517, изъ нихъ окончили курсъ 32.

Херсонская III, учрежденная А. В. Тюльпановой.

Херсонская женская гимназія, А. В. Тюльпановой, помѣщается въ наемномъ зданіи съ платою 1.800 руб. въ годъ. Зданіе не удовлетворяетъ ни техническимъ, ни гигіеническимъ условіямъ школьной гигіены; сухость помѣщенія достаточная, солнечнаго свѣта и воздуха недостаточно, вентиляція естественная, гимнастическаго зала не имѣется. Наличному числу учащихся помѣщеніе не соотвѣтствуетъ. Средства содержанія гимназіи въ отчетномъ году составляли 22.754 руб., въ томъ числѣ: отъ города 750 руб. и отъ сбора за ученіе 22.014 руб. Учащихъ было 30 (9 муж. и 21 жен.), учащихся 473. Окончило курсъ VII класса **28.**

Елисаветградская I.

Гимназія помѣщается во вновь построенномъ городскомъ зданіи за плату 6500 руб. въ годъ. Зданіе вполнѣ отвѣчаетъ какъ техническимъ, такъ и гигіеническимъ требованіямъ Кромѣ рекреаціоннаго и гимнастическаго зала, имѣются еще рисовальный и рукодѣльный классы. Кругомъ зданія имѣются древесныя насажденія. Не принято въ гимназію: за отсутствіемъ вакансій и по недостаточности подготовки 78 ученицъ. Сумма, которой располагала гимназія въ отчетномъ году, составляла 55.930 руб., а именно: субсидіи отъ правительства 3000 руб., сбора за право ученія 37.644 руб., отъ Елисаветградскаго городского управленія 4.500 руб. отъ земства 2.000 руб. остатковъ отъ прошлаго года 4.948 р., и отъ прочихъ доходовъ 3.078 руб. Учащихъ было 25 (16 м. 6 ж.) учащихся 657, изъ нихъ окончили курсъ—79.

Елисаветградская II, учрежденная А. Ефимовой.

Гимназія помѣщается въ наемномъ зданіи за плату 4.200 р. въ годъ; въ гигіеническомъ отношеніи удовлетворяетъ своему назначенію. Средства для содержанія составляли: 18.077 руб. плата за ученіе и позаимствовано 1.364 р., а всего 19.441 р.; вся эта сумма израсходована. Учащихся было 233.

Ананьевская.

Ананьевская женская гимназія преобразована съ августа 1898 года изъ прогимназіи; помѣщается она въ собственномъ каменномъ отдѣльномъ зданіи, которое вообще можно признать довольно удобнымъ для учебнаго заведенія, оно сухое и имѣетъ рекреаціонный залъ, служащій и залемъ для гимнастики и танцевъ; въ немъ достаточно солнечнаго свѣта и воздуха, но въ виду увеличивающагося съ каждымъ годомъ числа учащихся, зданіе гимназіи не вполнѣ отвѣчаетъ въ гигіеническомъ отношеніи своему назначенію, хотя площадь пола въ немъ нормальна, по кубическій объемъ воздуха и площадь стеколъ по отношенію къ площади пола ниже установленной нормы.

Средства для содержанія гимназіи—20.566 рублей—получились: изъ Государственнаго Казначейства—2.000 рублей, отъ земства—3.000 руб., городского управленія—3.000 руб., сбора отъ платы за право ученія—11.452 руб., отъ губернскаго земства 1.000 р. и % отъ пожертвованныхъ капиталовъ—114 р. Израсходовано—20.566 руб. Учащихъ было 31 (14 м. 17 ж.), учащихся 394, окончившихъ курсъ 69.

Тираспольская.

Тираспольская женская гимназія помѣщается въ городскомъ зданіи. Зданіе это отвѣчаетъ техническимъ требованіямъ, имѣя удовлетворительную вентиляцію, водопроводъ во дворѣ и въ зданіи, усовершенствованные клозеты; помѣщенія сухія и свѣтлыя; воздуха вполнѣ достаточно; есть актовый залъ, служащій также для гимнастики и танцевъ Вся сумма, которой располагала гимназія въ отчетномъ году на содержаніе ея, составляла 23.654 руб. а именно: отъ Государственнаго Казначейства 1.167 руб., отъ сбора за ученіе 13.943 руб.,

отъ городского управленія 5.500 руб. отъ губернскаго земства 1.000 р., о/о изъ пожертвованнаго капитала 346 руб., остатковъ прежнихъ лѣтъ—2698. Израсходовано 22.790 р., учащихъ было 23 (9 м. 14 ж.) учащихся 336; изъ нихъ окончили курсъ 25.

Вознесенская.

Вознесенская женская гимназія помѣщалась, какъ и въ предшествовавшемъ году, въ принадлежащемъ городскому обществу домѣ, нанимаемомъ за 500 руб. въ годъ; зданіе не удовлетворяетъ требованіямъ школьной гигіены: нѣкоторые классы тѣсны и недостаточно свѣтлы. Всѣ средства содержанія гимназіи въ отчетномъ году составляли 27421р., именно: получено отъ сбора за ученіе вмѣстѣ съ остаткомъ отъ предшествовавшаго года—23327 р.; отъ земства 500 руб., отъ вознесенскаго городского управленія 1.000 руб., изъ Государственнаго Казначейства 2000 руб., пожертвованій и случайныхъ поступленій 238 руб., процентовъ съ пожертвованныхъ капиталовъ 76 руб. Израсходовано за отчетный годъ 21011 руб. Учащихъ было 25 (12 м. 13 ж.); учащихся 316.

Александрійская.

Александрійская женская гимназія помѣщается въ собственномъ домѣ, удовлетворяющемъ требованіямъ школьной гигіены. Средства содержанія гимназіи—24,011 руб. получены изъ разныхъ источниковъ: пособіе отъ казны 1.900 руб., отъ города 12000 руб., отъ земства 2.000 р., сбора за право ученія 18.559 р., изъ спеціальныхъ средствъ гимназіи 352 руб. Израсходовано за годъ 24011 руб. Учащихъ было 15 (7 м. 8 ж.), учащихся 489. Окончившихъ курсъ 48. Частная женская гимназія Карачевской-Волкъ въ г. Херсонѣ. Гимназія помѣщается въ наемномъ зданіи за плату, 1.600 р. въ годъ. Школьной гигіенѣ вполнѣ удовлетворяетъ. Гимназія содержалась за счетъ платы за ученье 11.600 р., израсходовано 11200 р. учащихся было 265.

Мужскія прогимназіи.

Херсонская.

Херсонская мужская прогимназія помѣщается въ зданіи, спеціально для нея построенномъ частнымъ лицомъ; за наемъ дома прогимназія уплачиваетъ по 2.500 руб. въ годъ. Зданіе не удовлетворяетъ требованіямъ школьной гигіены: въ немъ не имѣется рекреаціоннаго и гимнастическаго зала, недостаточно свѣта и воздуха и не соотвѣтствуетъ наличному числу учащихся.

На содержаніе прогимназіи въ отчетномъ году поступило всего 26432 руб. 05 к.—въ томъ числѣ: отъ Государственнаго Казначейства 16157 р. 49 к., сбора за право ученія 9168 р. 16 к., отъ городского управленія 1.000 руб. разныхъ источниковъ 106 р. 40 коп. Израсходовано въ отчетномъ году 26432 руб. 05 коп. Учащихъ было 15, учащихся 193, изъ нихъ окончили курсъ 26.

М. Крыжановскаго въ г. Елисаветградѣ. Прогимназія открыта 4 сентября отчетнаго года. Помѣщается въ наемномъ зданіи за плату 1.200 р. въ годъ. Школьной гигіенѣ удовлетворяетъ; средства содержанія—сборъ за ученіе 7360 р. Израсходовано было 5598 р. 97 к., открыто 2 класса; учащихъ 4; учащихся 75.

Въ г. Тирасполѣ Шабліовскаго; прогимназія помѣщается въ наемномъ зданіи, школьной гигіенѣ удовлетворяетъ. Средства содержанія—плата за ученіе 4300 р., учащихъ 3; учащихся 69.

Женскія прогимназіи:

Бобринецкая.

Бобринецкая женская прогимназія помѣщается въ городскомъ домѣ и, кромѣ того, для приготовительнаго класса нанимается квартира за 150 руб. въ годъ. Помѣщеніе сухое, солнечнаго свѣта и воздуха недостаточно, ни рекреаціоннаго, ни гимнастическаго зала не имѣется. Помѣщеніе наличному числу не соотвѣтствуетъ и требованіямъ школьной гигіены не удовлетворяетъ. Средства содержанія прогимназіи 16138 р., получились: отъ государственнаго казначей-

ства 1300 р. отъ города—4100 р., за право ученія 7887 руб. и отъ остатковъ прошлыхъ лѣтъ 2126 руб. Израсходовано 11868 руб. Учащихъ было 12 (4 м. 8 ж.), учащихся 272; изъ нихъ окончили курсъ 20.

Бериславская.

Бериславская женская 5 ти классная прогимназія, учрежденная М. Д. Парамоновой, помѣщается въ частномъ зданіи, нанимаемомъ за 1.100 руб. въ годъ. Помѣщеніе удовлетворяетъ требованіямъ школьной гигіены. Средства содержанія прогимназіи 10066 руб. получились изъ платы за обученіе. Израсходовано 10066 руб. Учащихъ было 11 (6 м. 5 ж.), учащихся 164. Окончившихъ курсъ въ отчетномъ году не было.

Частныя прогимназіи:

Очаковская.

Частная женская прогимназія помѣщается въ наемномъ зданіи за плату 700 руб. въ годъ. Школьной гигіенѣ удовлетворяетъ. Средства содержанія получены изъ двухъ источниковъ: отъ города 700 р. и отъ платы за ученіе 2500 руб. Учащихъ было 3; учащихся 62, окончило курсъ 6 дѣвочекъ.

Березовская.

Частная женская прогимназія А. Фогель, въ г. Березовкѣ помѣщается въ наемномъ домѣ за плату 400 руб. въ годъ. Школьной гигіенѣ удовлетворяетъ. Поступило на содержаніе прогимназіи отъ платы за ученіе 4500 руб. Учащихъ было 4; учащихся 90, окончило курсъ 5 дѣвочекъ.

и Голтянская.

Частная женская прогимназія Федоровой въ с. Голтѣ, Ананьевскаго уѣзда, помѣщается въ собственномъ домѣ, который при наличномъ числѣ удовлетворяетъ требованіямъ школьной гигіены. На содержаніе учебнаго заведенія въ отчетномъ году поступило 5325 р. и изъ нихъ израсходовано 4476 руб. Учащихъ было 7 (2 м. и 5 ж.), учащихся 106, изъ нихъ окончило курсъ 17.

Реальныя училища:

Херсонское.

Херсонское реальное училище помѣщается въ городскомъ зданіи, достаточно просторномъ для имѣющагося количества учащихся, но не вполнѣ отвѣчающемъ техническимъ требованіямъ. Сумма на содержаніе училища въ отчетномъ году—36374 р.—поступила: отъ Государственнаго Казначейства 13868 руб., отъ Херсонскаго и Днѣпровскаго уѣздныхъ земствъ 5400 руб., отъ Херсонскаго городского управленія—4900 руб. и за право ученія 12206 руб. Вся эта сумма израсходована. Учащихъ было 12, учащихся 276, изъ нихъ окончили курсъ 32.

Елисаветградское.

Елисаветградское земское реальное училище съ 4-мя параллельными классами, занимаетъ домъ, спеціально выстроенный для него Елисаветградскимъ уѣзднымъ земствомъ. Училище находится внѣ центра города, на возвышенномъ мѣстѣ и окружено садомъ. Зданіе сухое, теплое; въ классахъ, аудиторіяхъ и кабинетахъ вполнѣ достаточно воздуха и солнечнаго свѣта; къ сожалѣнію только вентиляція классныхъ помѣщеній не вполнѣ достаточна. При училищѣ есть домовая церковь, рекреаціонный залъ и гимнастическій залъ. Предположено устройство электрической вентиляціи. Изъ 40823 р., поступившихъ въ отчетномъ году на содержаніе училища, отпущено Елисаветградскимъ уѣзднымъ земствомъ 19.000 руб. Елисаветградскимъ городскимъ управленіемъ 4000 руб. и 17823 руб. составляетъ сборъ за право ученія. Израсходовано за годъ 44065 руб. Перерасходъ въ 3242 р. покрытъ изъ остатковъ за прошлые годы. Учащихъ было 17; учащихся 325, изъ нихъ окончили курсъ 36. Въ отчетномъ году не принято въ училище 62 чел. за неимѣніемъ вакансій, а въ отношеніи евреевъ вслѣдствіе % ограниченія.

Тираспольское Алексѣевское.

Тираспольское реальное училище помѣщается въ городскомъ зданіи. Помѣщеніе не соотвѣтствуетъ наличному количеству учащихся и требованіямъ

школьной гигіены; на содержаніе училища поступило 30042 р.; израсходовано 23516 р. Учащихъ было 10; учащихся 169, окончившихъ курсъ не было.

Сельско-хозяйственныя училища:

Херсонское.

Херсонское земское сельско-хозяйственное училище расположено за городомъ, среди обширнаго сада. Главное зданіе, въ которомъ помѣщаются классы и спальни, вполнѣ отвѣчаетъ гигіеническимъ требованіямъ. Есть артезіанскій колодезь, съ высокаго качества водою. Въ особо-устроенномъ помѣщеніи имѣются четыре рекреаціонныхъ зала, два для учениковъ старшаго и два для учениковъ младшаго возраста. Главное зданіе расчитано на 170 пансіонеровъ и для этого числа воспитанниковъ оно является вполнѣ соотвѣтствующимъ требованіямъ школьной гигіены. На содержаніе училища въ отчетномъ году поступило 77.443 руб., въ томъ числѣ: отъ земства 64.932 руб., изъ Государственнаго Казначейства 8.200 руб., процентовъ съ капитала 15 именныхъ стипендій—2.611 р., на пятилѣтнія прибавки учителямъ—1.700 руб. Израсходовано въ отчетномъ году 76.316 руб. Учащихъ было 9, учащихся 119, изъ нихъ окончили курсъ 39. По недостаточной подготовкѣ не принято 39 человѣкъ.

Ямчитская сельско-хозяйственная школа.

Ямчитская сельско-хозяйственная школа помѣщается въ зданіи, принадлежащемъ губернскому земству. Въ общемъ, помѣщеніе отвѣчаетъ своему назначенію, но нѣсколько тѣсно. На содержаніе школы въ отчетномъ году поступило 32.949 руб., въ томъ числѣ отъ земства—11.405 руб., изъ Государственнаго Казначейства—3.845 руб., доходовъ съ хозяйства школы—14.584 руб., отъ своекоштныхъ учениковъ—3.115 руб. Израсходовано 31.538 руб. Учащихъ было 5, учащихся 54, изъ нихъ окончило курсъ 14.

и Ново-Полтавская.

Ново-Полтавская низшая 2 разряда сельско-хозяйственная школа помѣщается въ собственномъ домѣ, не вполнѣ отвѣчающемъ требованіямъ современной техники; помѣщеніе разсчитано на 60 человѣкъ и удовлетворяетъ школьной гигіенѣ. На содержаніи школы въ отчетномъ году поступило 14.616 руб., въ томъ числѣ: изъ мірскихъ кассъ еврейскихъ колоній—10.340 руб., отъ общества еврейскихъ колоній—3.020 руб. и доходовъ съ хозяйства школы—1.256 руб. Вся эта сумма израсходована Учащихъ было 4, учащихся 45, окончило 11.

Кавалерійское училище.

Елисаветградское юнкерское кавалерійское училище помѣщается въ зданіи, принадлежащемъ военно-инженерному вѣдомству и удовлетворительномъ съ точки зрѣнія общей и школьной гигіены. На содержаніе училища въ отчетномъ году поступило всего 346.755 руб., а именно: отъ Государственнаго Казначейства—346 682 руб. и отъ Губернскаго распорядительнаго комитета—73 р. 67 коп. Израсходовано 346.756 руб. Учащихъ 37, учащихся 305, окончили курсъ военно—училищнаго курса 115.

Учительскія семинаріи:

Херсонская.

Херсонская учительская семинарія, съ начальнымъ училищемъ при ней, помѣщается въ собственномъ зданіи, ветхомъ. Хотя помѣщеніе сухое и солнечнаго свѣта въ немъ достаточно, но оно мало приспособлено къ школьнымъ требованіямъ: классныя комнаты тѣсны для ежегодно возрастающаго числа учащихся, въ виду чего возбуждено ходатайство о постройкѣ новаго помѣщенія на средства казны, въ суммѣ до 24.000 руб. Помѣщеніе совершенно не соотвѣтствуетъ требованіямъ гигіены и наличному числу учащихся. На содержаніе семинаріи и начальнаго училища при ней ассигновано въ отчетномъ учебномъ году 29.099 руб., въ томъ числѣ: изъ Государственнаго Казначейства—24.021 руб, и отъ земства—5078 руб. Израсходовано 29099 руб. Учащихъ было 11, учащихся 92, изъ нихъ окончили курсъ 47.

и Ново-Бугская.

Ново-Бугская 4-хъ классная учительская семинарія помѣщается въ собственномъ домѣ, плохо приспособленномъ для требованій учебнаго заведенія;

хотя классныя комнаты высоки и сухи, но всѣ окнами обращены на сѣверъ, и животворные лучи солнца не проникаютъ въ классы: вентиляція производится чрезъ форточки; клозеты находятся внѣ зданія; водопровода нѣтъ; имѣется залъ для гимнастики, но нѣтъ рекреаціоннаго зала;—необходима капитальная перестройка зданія. Средства содержанія семинаріи за отчетный годъ 27.844 р.—поступили изъ слѣдующихъ источниковъ: изъ Государственнаго Казначейства—27.244 руб. и единовременныхъ пожертвованій—600 руб. Израсходовано въ томъ же году—27.844 руб. Учащихъ было 14, учащихся 306, изъ нихъ окончили курсъ 54.

Духовныя училища:

Херсонское.

Херсонское мужское духовное училище помѣщается въ зданіи духовнаго вѣдомства, въ главныхъ частяхъ отвѣчающемъ требованіямъ школьной гигіены. Въ отчетномъ году на содержаніе училища поступило 32.340 руб., а именно: отъ церквей и монастырей 12.260 руб., изъ Государственнаго Казначейства—4000 руб., за содержаніе пансіонеровъ—10.808 руб., синодальныхъ суммъ—4838 руб., %% стипендіальнаго капитала—434 руб., израсходовано 32.030 руб. Учащихъ было 8, учащихся 124, изъ нихъ окончили курсъ 17.

Елисаветградское.

Елисаветградское мужское духовное училище помѣщается въ зданіи, соотвѣтствующемъ гигіеническимъ требованіямъ. На содержаніе въ отчетномъ году поступило 55.482 руб., въ томъ числѣ: отъ духовенства мѣстнаго округа—18.565 руб., за содержаніе пансіонеровъ—14,597 руб, синодальныхъ суммъ—10.929 руб., сбора за право ученія—510 руб., случайныхъ доходовъ—2002 руб. и остатокъ отъ прежнихъ лѣтъ—8.879 руб. Израсходовано 44.920 руб. Учащихъ было 9, учащихся 175, изъ нихъ окончили курсъ 20.

Мореходныя классы:

Херсонское училище дальняго плаванія.

Херсонское мореходное училище дальняго плаванія имени Императора Александра II помѣщается въ городскомъ зданіи, предоставленномъ училищу въ безплатное пользованіе. Классныя комнаты сухи, свѣтлы и просторны. На содержаніе училища въ отчетномъ году ассигновано 16.530 руб., въ томъ числѣ изъ спеціальныхъ средствъ Главнаго Управленія Тор. Мор. и Порт.—5755 руб., отъ Херсонскаго городского управленія—4.775 руб., отъ Херсонскаго губернскаго земства—1.000 руб. Израсходована въ отчетномъ году вся поступившая сумма. Учащихъ было 9, учащихся 73, изъ нихъ кончили курсъ 10.

и Бериславская двухклассная мореходная школа.

Бериславская двухклассная мореходная школа занимаетъ наемное помѣщеніе, предоставленное городомъ съ доплатой изъ средствъ школы, 150 руб. въ годъ; помѣщеніе это школьнымъ класснымъ требованіямъ удовлетворяетъ. На содержаніе училища въ отчетномъ году было ассигновано 3.890 руб.: Главн. Упр. Тор. и Промышл—3.710 руб., отъ Бериславскаго городского управленія квартира натурою и сбереженій—380 руб. Израсходовано 3.890 руб. Учащихъ было 3, учащихся 16, изъ нихъ окончили курсъ 7.

Херсонская фельдшерская школа.

Херсонская земская фельдшерская школа занимаетъ по числу классовъ четыре комнаты въ зданіи богоугодныхъ заведеній. Помѣщеніе тѣсновато. Школа содержится исключительно на средства Херсонскаго губернскаго земства, коимъ на 1907 годъ было ассигновано 9.787 руб. Израсходовано въ томъ же году—9.247 руб. Учащихъ было 15, учащихся 105, изъ нихъ окончило курсъ 18.

Акушерско-фельдшерская.

При Херсонской земской фельдшерской школѣ открыта акушерско-фельдшерская школа. Помѣщеніе для нея не вполнѣ соотвѣтствуетъ наличному числу учащихся; содержится школа на счетъ Херсонскаго губернскаго земства. Учащихъ было 8, учащихся 36 женщинъ. Выпуска еще не было.

и военно-фельдшерская.

Военно-фельдшерская школа помѣщается въ зданіи, принадлежащемъ Военно-Инженерному вѣдомству, вполнѣ удовлетворяющему своему назначенію, но нѣсколько тѣсновато. На содержаніе школы главнымъ Военно-Медицинскимъ Управленіемъ ассигновано 45.486 руб. Израсходовано 44.557 руб. Учащихъ было 19, учащихся 197. Выпуска въ отчетномъ году не было.

в) Народныя школы (свѣтскія).

Начальныя школы.

Всѣхъ начальныхъ школъ въ отчетномъ году въ губерніи, безъ Одесскаго и Николаевскаго градоначальствъ, насчитывалось 1.547. (кромѣ хедеровъ, число которыхъ достигало до 262)—больше чѣмъ въ 1906 году на 16. Во всѣхъ школахъ обучалось 134.958 учащихся обоего пола; 90.826 мальчиковъ и 44.132 дѣвочки. Сравнительно съ предшествовавшимъ годомъ число учащихся мальчиковъ увеличилось на 3.414, дѣвочекъ на 6.909. Средній составъ сотни учащихся: 68 м. 32 д.

Подвѣдомственныя дирекціи народныхъ училищъ.

Въ числѣ 1.547 начальныхъ школъ въ вѣдѣніи дирекціи народныхъ училищъ находилось 974, больше чѣмъ въ предшествовавшемъ году на 31. Учащихся было 102.366—больше чѣмъ въ 1906 году на 11.700; мальчиковъ въ этихъ училищахъ было 69.072, дѣвочекъ 33.294.

и епархіальному совѣту.

Въ вѣдѣніи епархіальнаго училищнаго совѣта было 573 церковныхъ школъ (въ томъ числѣ 362 церковно-приходскихъ, 206 школъ грамоты и 5 церковно-учительскихъ школъ), меньше чѣмъ въ предшествовавшемъ году на 15. Во всѣхъ церковныхъ школахъ въ 1907 году обучалось 32.592 дѣтей обоего пола, меньше чѣмъ въ прошломъ году на 1 425, мальчиковъ было 21.754, дѣвочекъ—10.838.

Группы школъ, подвѣдомственныхъ дирекціи.

Подвѣдомственныя дирекціи 971 училище дѣлятся на слѣдующія группы: 17 городскихъ училищъ, по положенію 1872 года; 30 приходскихъ училищъ, по уставу 1828 года: 608 училищъ по положенію 1874 года; 174 училища, въ селеніяхъ поселянъ-собственниковъ; 3 центральныхъ училища въ бывшихъ нѣмецкихъ колоніяхъ; 3 иновѣрческихъ школы при церквахъ христіанскихъ исповѣданій; 78 частныхъ (кромѣ хедеровъ) и 3 ремесленныхъ.

Учебныя заведенія въ общемъ располагали помѣщеніями, соотвѣтствующими своему назначенію.

Число преподавателей.

Къ 1 января 1906 года въ учебныхъ заведеніяхъ, подвѣдомственныхъ дирекціи, было 2 746 учителей и учительницъ, въ томъ числѣ 702 законоучителя.

Вознагражденіе преподавателей.

По получаемому вознагражденію учащіе распредѣлялись такимъ образомъ: безплатно обучали 6 лицъ, получали вознагражденіе 2.662 лица, изъ нихъ: менѣе 50 руб.—8, отъ 50 до 100 руб.—164, отъ 100 до 150 руб.—320, отъ 150 до 200руб.—54, свыше 200 руб. получали 2116 лицъ.

Ихъ образовательный цензъ.

По образовательному цензу преподаватели и преподавательницы распредѣлялись такъ: съ спеціальной подготовкой и образованіемъ 1.312, съ среднимъ и начальнымъ образованіемъ 768, безъ образовательнаго ценза 22. Составъ преподавателей вообще успѣшно ведетъ занятія въ школахъ.

Учрежденія для распространенія прикладныхъ знаній.

Для распространенія въ народѣ прикладныхъ знаній, въ 1907 году при нѣкоторыхъ учебныхъ заведеніяхъ дирекціи существовали слѣдующія учрежденія: ремесленные и рукодѣльные классы, классы ручного труда, практическіе курсы садоводства—пчеловодства и шелководства.

Народныя чтенія.

Народныя чтенія велись въ 170 пунктахъ, чтеній было 1.263, на коихъ присутствовало 58.420 м. и 19.142 ж., всего 77. 562 человѣка.

Воскресныя школы.

Воскресныхъ школъ было 26. Въ нихъ состояло 26 завѣдующихъ, 29 законоучителей, 130 учителей и 38 учительницъ, всего 223 учащихъ лица; учащихся было 1.172 (въ томъ числѣ 689 муж. и 483 жен.)

На содержаніе воскресныхъ школъ поступило отъ земствъ, обществъ и частныхъ лицъ 845 руб.

Занятія въ воскресныхъ школахъ велись по программамъ, утвержденнымъ для народныхъ училищъ въ 1897 году.

Читальни, народныя библіотеки.

Безплатныхъ народныхъ библіотекъ-читалень было 38, посѣтителями коихъ было 8.864 человѣка.

Земскіе книжные склады.

Книжныхъ складовъ было 26 съ 6-ю отдѣленіями.

Безплатныя народныя библіотеки-читальни и книжные склады служили прямымъ цѣлямъ народнаго образованія.

г) Церковно-приходскія школы.

Православныя церковныя школы.

Въ 1906 году православныхъ церковныхъ школъ въ Херсонской губерніи, безъ Одесскаго и Николаевскаго градоначальствъ, числилось 568 (въ томъ числѣ 362 церковно-приходскихъ школъ и 206 школъ грамотности) и 5 школъ церковно-учительскихъ.

Распредѣленіе по уѣздамъ церковныхъ школъ и учащихся въ нихъ.

Число школъ и учащихся въ нихъ такъ распредѣлялось въ отчетномъ году по уѣздамъ:

		Число школъ	Число м.	Число д.	учащихся об. п.
Александрійскій	церк.-прих.	79	4210	1466	5676
	шк.-грам.	41	1264	364	1628
Ананьевскій	церк.-прих.	39	1492	560	2052
	шк.-грам.	36	857	307	1164
Елисаветградскій . . .	церк.-прих.	76	3934	1760	5694
	шк.-грам.	57	1849	927	2776
Одесскій.	церк.-прих.	39	1039	772	1811
	шк.-грам.	8	154	9	163
Тираспольскій	церк.-прих.	38	1565	1063	2628
	шк.-грам.	8	209	87	296
Херсонскій.	церк.-прих.	91	3729	2665	6394
	шк.-грам.	56	1452	858	2310
Вся губернія . . .	церк.-прих.	362	15969	8286	24255
	шк.-грам.	206	5785	2552	8337
Всего		568	21754	10838	32592

Дѣленіе учащихся по поламъ.

Какъ видно изъ сопоставленія чиселъ учащихся по поламъ, въ каждой сотнѣ ихъ заключается, среднимъ числомъ, 67 мальчиковъ и 33 дѣвочки.

Средства содержанія церковныхъ школъ.

Средства содержанія всѣхъ 568 церковныхъ школъ въ отчетномъ году поступили изъ слѣдующихъ источниковъ:

1. Отъ Государственнаго Казначейства . . . . . 126.544 руб.
2. „ церковныхъ суммъ . . . . . 19.678 „
3. „ сельскихъ обществъ . . . . . 14.027 „
4. „ платы за ученіе . . . . . 4.672 „

5.	„	пожертвованій попечителей школъ и частн. лицъ .	13.867 „
6.	„	прочихъ	21.941 „
7.	„	городскихъ управленій	6.534 „
8.	„	земства	2.539 „
		Итого	209.802 „

Пожертвованія на церковныя школы.

Болѣе крупныя пожертвованія на нужды церковныхъ школъ поступили отъ слѣдующихъ лицъ:

По Александрійскому уѣзду: отъ графа М. М. Толстого 840 руб. и по Херсонскому уѣзду: отъ Григоріево-Бизюкова монастыря 7473 р., Березнеговато-Висунской посадской думы 1749 руб. и мѣщанина Д. Ширенко 100 руб.

У ч а щ і е.

Всѣхъ учащихъ въ отчетномъ году было 741 (членовъ причта 150 и свѣтскихъ лицъ 591).

Образовательный ихъ цензъ.

По образованію всѣ свѣтскіе учителя и учительницы церковно-приходскихъ школъ и школъ грамотности дѣлятся слѣдующимъ образомъ: получившихъ среднее образованіе—158, имѣющихъ свидѣтельства на званіе учителя—288 и неимѣющихъ свидѣтельствъ—145. Наиболѣе способными учителями являются окончившіе церковно-учительскую школу, епархіальное женское училище и духовную семинарію.

Вознагражденіе учителей церковныхъ школъ.

Выработанная въ 1902 г. норма окладовъ жалованья учителямъ осталась въ 1907 г. такая же, какая была и въ прежніе годы, а именно:

1) Для учителей двухклассныхъ школъ: а) свѣтскихъ: съ среднимъ образованіемъ—360 р., имѣющихъ учительское свидѣтельство—300 р., б) членовъ причта: соотвѣтственно—100 р. и 75 р.

2) Для учителей одноклассныхъ школъ: а) свѣтскихъ: съ среднимъ образованіемъ—300 руб., имѣющихъ свидѣтельство—240 руб., не имѣющихъ свидѣтельства—180 руб., б) членовъ причта: соотвѣтственно—100 руб., 75 руб. и 50 руб.

3) Для учителей школъ грамоты: а) свѣтскихъ: съ средн. образ., или имѣющихъ свидѣтельство—180 руб., не имѣющихъ свидѣтельства—120 руб., б) членовъ причта: соотвѣтственно: 60 р. и 40 р.

Воскресныя и праздничныя чтенія.

Воскресныхъ и праздничныхъ чтеній, религіознаго и историческаго содержанія было 740, нѣкоторыя сопровождались тѣневыми картинами и пѣніемъ церковныхъ пѣснопѣній церковными хорами.

Прикладныя занятія.

Изъ прикладныхъ знаній въ 12 школахъ преподавалось рукодѣліе, шитье, вышиваніе и вязаніе, въ одной—прядильно-ткацкое ремесло—сапожное и портняжное.

Школьныя помѣщенія.

419 имѣли собственныя спеціально выстроенныя для нихъ помѣщенія; остальныя 158 школъ ютятся въ наемныхъ, неудобныхъ помѣщеніяхъ и церковныхъ сторожкахъ. Выстроено въ отчетномъ году спеціальныхъ зданій для церковныхъ школъ 2.

Церковно-учительскія школы.

Въ 1907 году, существовала одна церковно-учительская и четыре второклассныхъ школы. Въ нихъ обучалось 211 м. и 62 дѣвочки. Содержались онѣ на средства государственнаго казначейства, коимъ въ отчетномъ году было отпущено 28608 руб. Учащихъ было 20 мужчинъ и 4 женщины. Окончили курсъ и получили званіе церковно-приходскаго учителя 45 мальчиковъ и 20 дѣвочекъ.

Движеніе населенія.

Число жителей губерніи по даннымъ переписи.

По предварительному подсчету данныхъ первой всеобщей переписи, произведенному Центральнымъ Статистическимъ Комитетомъ, населеніе губерніи, безъ Одесскаго и Николаевскаго градоначальствъ, выразилось цифрою въ 2236014 человѣкъ обоего пола.

Взявъ въ основаніе эту цифру и прибавивъ къ ней естественный приростъ населенія: за 1897 г.—57.824 души, за 1898 годъ—51.359 душъ за 1899 г.—51.824 души, 1900 г.—56.328 душъ, за 1901 г.—41.807 душъ, за 1902 г.—60.831 душу; за 1903 г.—56.874 души, за 1904 г.—56.053 души, за 1905 г.—32.692 души, за 1906 г.—39.904 души, за 1907 г.—61.915 душъ найдемъ, что къ началу 1907 г. въ предѣлахъ губерніи числилось 2.803.425 жителей обоего пола: приростъ отчетнаго года по отношенію къ цифрѣ населенія составляетъ 2,2%.

Элементы движенія населенія:

Движеніе населенія Херсонской губерніи (также безъ Одессы и Николаева) въ отчетномъ году, на основаніи записей въ метрическихъ книгахъ всѣхъ вѣроисповѣданій, представляется въ такомъ видѣ: родилось 128.700 человѣкъ обоего пола (болѣе, чѣмъ въ 1906 году, на 16,193), умерло 66.785 (менѣе, чѣмъ въ 1906 году, на 5818); естественный приростъ составляетъ 61.915 человѣкъ обоего пола (болѣе, чѣмъ въ 1906 году, на 22.811); браковъ заключено 27.451 (болѣе, чѣмъ въ 1906 году на 2419).

Рождаемость.

По отношенію къ численности населенія губерніи родившіеся въ 1907 г. составляютъ 46 человѣкъ на тысячу.

Въ общемъ числѣ родившихся заключается 66.131 мальчиковъ и 62.569 дѣвочекъ, т. е. на 100 дѣвочекъ приходится 106 мальчиковъ.

Въ общемъ числѣ родившихся было 125.495 рожденныхъ въ бракѣ и 3.205 внѣбрачныхъ, т. е. послѣдніе составляютъ 2,3% всѣхъ родившихся.

Въ числѣ рожденныхъ въ бракѣ 64.501 мальчиковъ и 60.294 дѣвочки, т. е. на 100 дѣвочекъ приходится 107 мальчиковъ.

Въ числѣ рожденныхъ внѣ брака—1.630 мальчиковъ и 1.575 дѣвочекъ, т. е. на 100 дѣвочекъ приходится 103 мальчиковъ.

Изъ числа всѣхъ родившихся на долю городовъ приходится 16.110, а уѣздовъ 112.590, т. е. почти въ $8^1/_2$ разъ больше.

Изъ числа родившихся въ городахъ было 8.206 мальчиковъ и 7.904 дѣвочки, т. е. на 100 дѣвочекъ—104 мальчика.

Изъ числа родившихся въ уѣздахъ было 57.925 мальчиковъ и 54.665 дѣвочекъ, т. е. на 100—106 мальчиковъ.

Изъ числа родившихся въ городахъ было 15.215 рожденныхъ въ бракѣ и 895 внѣбрачныхъ, т. е. послѣдніе составляютъ 5.9% на общее число.

Изъ числа родившихся въ уѣздахъ было 110.280 рожденныхъ въ бракѣ и 2.310 внѣбрачныхъ, т. е. послѣдніе составляютъ 2,1% на общее число.

Смертность.

По отношенію къ числу жителей губерніи умершіе въ 1907 году составляютъ 24 человѣка на тысячу (средній коэффиціентъ смертности для Европейской Россіи опредѣленъ Центральнымъ Статистическимъ Комитетомъ М. В. Д. по даннымъ за двадцатилѣтіе 1867—1886 г.г. въ 35,8).

Въ общемъ числѣ умершихъ заключается 35.279 мужчинъ и 31.506 женщинъ, т. е. на 100 женщинъ—112 мужчинъ.

Изъ числа всѣхъ умершихъ на долю городовъ приходится 9.672, а уѣздовъ 57.113, т. е. въ 6 разъ больше.

Изъ числа умершихъ въ городахъ было: 5.290 мужчинъ и 4.382 женщины, т. е. на 100 женщинъ—112 мужчинъ.

Изъ числа умершихъ въ уѣздахъ было 29.389 мужчинъ и 27.124 женщинъ, т. е. на 100 женщинъ—108 мужчинъ.

Коеффиціентъ естественнаго прироста населенія.

Естественный приростъ за 1907 годъ составляетъ 22 человѣка на тысячу жителей губерніи (средній коеффиціентъ годичнаго естественнаго прироста населенія Европейской Россіи опредѣленъ Центральнымъ Статистическимъ Комитетомъ, по даннымъ за двадцатилѣтній періодъ 1867—1888 г г., въ 13,5 на тысячу жителей).

На каждую сотню умершихъ приходится, въ среднемъ выводѣ, 193 родившихся.

На каждую сотню умершихъ мужскаго пола приходится 187 родившихся мальчиковъ.

На каждую сотню умершихъ женскаго пола приходится 198 родившихся дѣвочекъ.

Брачность.

По отношенію къ числу жителей губерніи, вступившіе въ отчетномъ году въ бракъ составляютъ 9,3 на тысячу (средній коеффиціентъ брачности населенія Европейской Россіи опредѣленъ Центральнымъ Статистическимъ Комитетомъ за двадцатилѣтіе 1868 и 1886 г.г. въ 9.4 на тысячу жителей).

Изъ общаго числа браковъ въ губерніи, въ городахъ заключево 3.621, а въ уѣздахъ 23.830, т. е. почти въ 7 разъ больше ***).

Примѣчаніе: ***) По даннымъ свода результатовъ переписи 1897 г. процентъ холостыхъ мужчинъ въ Херсонской губерніи—83,5 въ Одессѣ 47,7, а процентъ не замужнихъ женщинъ 33,1 (для Одессы 32,.4).

Справочныя свѣдѣнія.

I. Почта и телеграфъ.

Почта.

РОСПИСАНІЕ ДНЕЙ, въ которые почтовыя операціи вовсе не производятся или производятся по сокращеннымъ срокамъ: I. Почтовыя операціи вовсе не производятся въ дни: Новаго года (1 Янв.), 1-й Св. Пасхи, Св. Троицы, Благовѣщенія Пр. Богородицы (25 Марта), Св. Коронованія Ихъ Императорскихъ Величествъ (14 Мая), Тезоименитства Государя Императора (6 Дек.) и въ 1-й Рождества Христова (25 Дек.). II. Почтовыя операціи производятся въ теченіе двухъ часовъ въ дни: Богоявленія (6 Янв.), Срѣтенія Господня (2 Февр.), перенесенія мощей св. Николая Чудотв. (9 Мая), св. Ап. Петра и Павла (29 Іюня), Преображенія Господня (6 Авг.), Успенія Пресв. Богородицы (15 Авг.), Усѣкновенія главы св. Іоанна Предтечи (29 Авг.), Воздвиженія Креста Господня (14 Сент.), Покрова Пр. Богородицы (1 Окт.), Казанской ик. Бож. Матери (22 Окт.), Введенія во храмъ Пр. Богородицы (21 Нояб.), 2-й и 3-й Рождества Христова (26 и 27 Дек.), субботы Сырной недѣли, пятницы и субботы Страстной недѣли, 2-й день Св. Пасхи, Вознесенія Господня, Духовъ день, тезоимен. Государыни Императрицы Александры Ѳеодоровны (23 Апр.), рожд. Государя Императора (6 Мая), рожд. Государыни Императрицы Александры Ѳеодоровны (25 Мая), тезоимен. Государыни Императрицы Маріи Ѳеодоровны (22 Іюля), рожд. Наслѣдника Цесаревича (30 Іюля), тезоимен. Наслѣдника Цесаревича (5 Окт.), Восшествіе на Престолъ Государя Императора (21 Окт.), Рожд. Государыни Императрицы Маріи Ѳеодоровны (14 Ноября) и всѣ воскресные.

Внутренняя корреспонденція.

I. Простая. а) Закрытыя письма должны быть не тяжелѣе 5 ф. для иногородныхъ и 1 ф. для город. На письмахъ „до востребованія“ дозволяется вмѣсто полнаго обозначенія фамиліи адресата указывать условн. буквы или знаки. Иногородніе оплачиваются по 7 к. съ лота; мѣстныя—въ столицахъ—по 5 коп., а въ др. городахъ по 3 к. за письмо. Письма и бандер. отправл., посылаемыя не на имя правительствен. учрежден., могутъ быть вовсе не оплачены марками: съ получателей такихъ писемъ недоплаченный вѣсовый сборъ взыскивается вдвое. Въ закрытыхъ письмахъ можно пересылать документы, марки и пр., но не деньги.

б) Открытыя письма: единичныя—3 к. и съ оплачен. впередъ отвѣтомъ—6 к.

в) Бандерольныя отправленія. Къ пересылкѣ открыто, подъ бандеролями или въ незаклеенныхъ конвертахъ допускаются: 1) разнаго рода печатныя произведенія, дѣловыя бумаги (рукописи), не имѣющія характера текущей переписки, вѣсомъ не болѣе 4 ф., величиной не бол. 10×10 верш., а сверн. въ трубку не болѣе 17 вер. длины и 2 верш. въ діаметрѣ. 2) Образчики товаровъ, не имѣющіе цѣнности, вѣсомъ не болѣе 27 лот., величиной не болѣе 6×4×2 вершка, а сверн. въ трубку не болѣе 6 верш. въ длину и 3 верш. въ діаметрѣ.

Плата при иногородныхъ отправл.: за каждые 4 лота по 2 к., но не менѣе 7 к.,—за мѣстныя городскія—съ печатными произведеніями по 1 к. за лотъ, а свыше 1 лота 2 к. за 8 л., но не менѣе 5 к. для столицъ и 3 к. для другихъ город. Съ дѣловыми бумагами и образцами товаровъ—по 2 к. за 4 лота.

II. ЗАКАЗНАЯ КОРРЕСП. Заказнымъ можетъ быть отправлено всякое закрытое и открытое письмо и бандерольное отправленіе. На оболочкѣ (конвертѣ) написать „заказное“. Поправокъ въ адресѣ не допускается. Если отправитель желаетъ, чтобы заказн. отпр. было выдано лично адресату, то сдѣлать надпись „выдать по повѣсткѣ“. За доставленіе отправителю увѣдомленія о полученіи адресатомъ заказного (рекомендован.) или страхового отправл. взимается: по внутр., иногород. корреспонд.—7 к., мѣстной: въ столицахъ—5 коп., въ другихъ город.—3 коп. Заказн. письма опл. марками по вѣсу и кромѣ того 7 к. за заказъ.

III. СТРАХОВАЯ КОРРЕСП. а) *Денежные пакеты* установлены для пересылки кредитныхъ билетовъ, монеты, процентн. бумагъ, гербовой, вексельной бумаги и подаются не запечатанными. Звонкой монеты допускается пересылать мѣдн.—до $9^3/_4$ к., сер.—до 4 р. 95 к. и зол.—до 30 р. Вѣсъ пакета ограниченъ 20 ф. Плата за денежн. п. деньгами, (не марк.): 1) вѣсовый сборъ по 7 коп. за лотъ городскіе денеж. пакеты оплачив. вѣсов. сбор. также, какъ и письмо, т. е. 5 коп. для столицъ и 3 коп. для друг. город. (за всю звонк. монету—какъ за лотъ), 2) страховой за суммы или цѣнности до 10 р.—10 к., свыше 10 р. и до 100 р.—25 к., свыше 100 р. сверхъ указанной платы за первую сотню рублей взимается съ каждой слѣдующей сотни руб. или части этой суммы по 15 коп.

Денежное

МОСКВА.
Тверская ул., д. Сергѣева.
Петру Петровичу Петрову.
Со вложеніемъ пяти (5) руб.
Отъ Ивана Ивановича Иванова.
Тула, Московская ул.,
свой домъ.

б) Цѣнные открытые пакеты установлены для отправлен. денегъ, процент. бумагъ, векселей, закладныхъ, документовъ и пр. Можно не страховать. Подавать открытымъ и прилагать опись вложенія. На пакетѣ надпись: „цѣнный на (столько то) руб.“. Вѣсъ до 20 ф. (город. отпр. 1 ф.). Цѣнность не ограничена. Плата какъ за денежные пакеты.

в) Цѣнные закрытые пакеты устан. для перес. всякихъ бум., кромѣ денегъ. Подаются закр.: цѣнн. не свыше 500 руб.: вѣсъ до 10 ф. плата какъ за денежные пакеты.

IV. ПОСЫЛКИ (безъ цѣны и цѣнныя) должны быть задѣланы, т. е. вложены въ ящикъ, или обшиты въ холстъ, клеенку, или обернуты плотной бумагой, или задѣланы въ корзины и обшиты съ одной стор. кожей, клеенкой, холстомъ (безъ цѣны до 7 фунт.), затѣмъ обвязаны. Почта ни за какой вредъ находящ. въ посылкѣ вещамъ, происшедшій во время пересылки не отвѣчаетъ. Воспрещается вкладывать деньги въ закрытыя письма. Адресъ нельзя писать на бумагѣ. Посылки могутъ быть подаваемы съ объявленіемъ или безъ объявленія цѣнности вложенія—посылки цѣнныя и безъ цѣны. За утрату посылокъ безъ цѣны почта не отвѣчаетъ. Съ 1 Іюня 1907 г. принимаются на почту внутреннія и международныя п. (въ т. ч. и съ налож. платежемъ) безъ цѣны и ц. не свыше 10 р. по особымъ частнымъ подавательскимъ книгамъ. *Цѣн. посылки* должны быть цѣною не свыше 45000 р. Вѣсъ каж. пос. не долженъ превышать 3 п., за исключеніемъ: 1) Финляндіи, куда вѣсъ—24 ф. (если мѣсто назнач. не находится на жел. дор.) и 48 ф. (если наход. на ст. ж. д.); 2) Сибири, Манчжуріи, Тьянцзина, Пекина и Калгана, куда вѣсъ 1 пуд. Для внутр. корреспонд. высшій объемъ для посылокъ не установленъ, но громоздкія, неудобныя въ укладкѣ посылки не принимаются. *Каждая частная посылка* или узелъ подается на почту при отдѣл. сопроводительн. адресѣ, на бланкѣ установленной формы, съ отрѣзнымъ купономъ. На самой посылкѣ пиш. адресъ и другія установл. отмѣтки.

Цѣнная на (3) *ТРИ* рубля.
С.-Петербургъ
Моховая ул., д. Степанова.
Въ банкирскую контору
Степанова.
Податель: Н. П. Смирновъ,
Москва, Тверская ул., д.
Ухова.

Бланки 2-хъ цвѣтовъ: бѣлые—для посылокъ и розовые—для цѣнныхъ посылокъ и узловъ. Въ сопроводит. адресѣ обозначается мѣсто назначенія посылки или узла, наименованіе получателя и подробный его адресъ, также, въ подлежащ. случаяхъ, цѣнность посылки—цифрами сумма наложеннаго на нее платежа—тоже цифрами. На лицевой сторонѣ отрѣзного купона сопров. адреса приписывается наименованіе и подробный адресъ отправителя посылки. На оборотн. сторонѣ отрѣзного купона можетъ быть написано письмо. Когда адресъ составляетъ почтов. чиновникъ, письм. сообщ. на купонѣ не допуск. Цѣна бланокъ сопров. адр.—въ $^1/_2$ к. за экземпл. Всѣ сборы: вѣсовой, страховой, комисс.—за посылки съ съ налож. платеж., равно сборы: за доставку на

домъ, за сургучъ и пр.—уплачиваются почтовыми марками, наклеиваемыми на сопровод. адресѣ. Посылки выдаются получат. подъ росписку на оборотѣ сопровод. адреса.

За пересылку посылокъ взыскиваются сборы: а) страховой,—какъ съ денежныхъ пакетовъ, и б) вѣсовой. Въ отношеніи таксы *вѣсового сбора* все пространство Имперіи раздѣляется на три пояса: *1-й поясъ*—Европейская Россія, съ Закавказьемъ; *2-й*—Западная Сибирь (не болѣе 1 пуда), Туркестанскій край, Закаспійская и Тургайская области; *3-й*—Вост. Сибирь, не болѣе 1 пуда (губ. Енисейская и Иркутская, обл.: Якутская, Амурская, Забайкальская и Приморская съ островомъ Сахалиномъ); къ *3-му же поясу* причисл. русскія почтовыя отдѣленія и въ Манчжуріи.

Посылки по вѣсу своему подраздѣляются на 4 категоріи: *1-я*—посылки вѣсомъ до 2-хъ фунтовъ, *2 я*—пос. вѣс. свыше 2-хъ и до 7-ми ф., *3-я*—пос. вѣсомъ свыше 7-ми и до 12-ти ф. включит., *4-я*—всѣ пос. вѣс. свыше 12-ти ф.

Посылки первыхъ *3-хъ* категорій считаются маловѣсными и за пересылку ихъ взимается однообразная плата по каждой категоріи, *независимо отъ точнаго вѣса посылки*. За посылки *4-й* категоріи, кромѣ однообразной платы, установленной для 12-ти фун. посылокъ, еще отдѣльный вѣсовой сборъ за каждый фунтъ или часть ф. (какъ за цѣлый) сверхъ 12-ти по разстояніямъ посылки.

V. ДОСТАВКА СТРАХОВ. КОРРЕСП. НА ДОМЪ. Сборъ за денежные и цѣн. пак. и перевод. до 500 руб., посылки безъ цѣны и цѣнностью до 500 р. 10 к.—вѣсомъ до 12 ф. и по 20 к.—отъ 12 ф. до 1 пуда *во всѣхъ мѣстахъ Имперіи*, гдѣ существуютъ почтовыя конторы; въ *Финляндіи*—цѣнностью до 50 руб. и вѣсомъ до 15 фунтовъ берется по 10 коп.

За денежные и цѣнные пакеты и денежные переводы (за исключеніемъ пакетовъ и переводовъ по исполненнымъ порученіямъ и пакетовъ съ наложеннымъ платежомъ) на сумму до 200 руб. взимается по 10 коп. за каждый пакетъ или переводъ *во всѣхъ городахъ и мѣстностяхъ*, гдѣ существуютъ почтово-телеграфныя и почтовыя конторы, за исключеніемъ губерній: Бакинской, Елисаветпольской, Енисейской, Иркутской, Кутаисской, Тифлисской съ Закатальскимъ округомъ, Эриванской и областей: Амурской, Карской, Приморской съ островомъ Сахалиномъ и Якутской.

За денежные телеграфные переводы на всякую сумму (установленную во всѣхъ учрежденіяхъ почтово-телеграфнаго вѣдомства, гдѣ имѣется правительств. телеграфъ) взимается по 10 коп. за каждый переводъ.

VI. БИЛЕТЫ НА ПОЛУЧЕНІЕ КОРРЕСПОНДЕНЦІИ. За билетъ на полученіе, въ каждомъ году, чрезъ довѣренныхъ лицъ корреспонденціи изъ почтовыхъ учрежденій, берется: 1) въ столицахъ и Варшавѣ—3 руб. (изъ всѣхъ экспедицій) и 1 р. 50 коп. (изъ какой-либо одной экспедиціи); 2) въ Одессѣ и городахъ губернскихъ и областныхъ—1 р. 50 к. и 3) въ другихъ мѣстахъ и городахъ—1 р. За возобновл. билета въ теченіе года, на который онъ былъ выданъ—25 к.

VII. НАЛОЖЕННЫЙ ПЛАТЕЖЪ. Посылки, заказн. (закрытыя и открытыя) письма и бандер. отправл. можно посылать съ наложен. платеж. (для получ. денегъ съ получателя до 5000 руб.), онѣ сдаются съ подписью „съ налож. платеж.“ и обозначеніемъ прописью суммы платежа. Плата по 2 к. съ каждаго налож. руб., но не менѣе—10 к.

VIII. ПЕРЕВОДЪ ДЕНЕГЪ ПО ПОЧТѢ И ТЕЛЕГРАФУ. Деньги (до 5000 р., обмѣнъ съ Финляндіей до 500 р.) для перевода по почтѣ могутъ быть принимаемы во всѣ мѣста, гдѣ находятся казначейства или приходо-расходныя кассы, а по телеграфу—гдѣ, сверхъ того, есть правительствен. телеграфъ. Принимается отъ одного подателя на имя одного адресата (получателя) въ одинъ пріемный день нѣсколько переводовъ на сумму не свыше 500 р.). Сумма перев., подаваемаго 1-мъ правит. учреж-мъ, на имя другого, не ограничивается. При пер. по телегр. по нѣсколькимъ (на общую сумму не свыше 1000 р.) такимъ переводамъ тел. сборъ взимается за одну обыкновен.

тел. въ 25 словъ. За каждый переводъ по почтѣ взимается: до 25 р.—15 к., свыше 25 р. до 100 р.—25 к., свыше 100 р. до 125 р.—40 к., отъ 125 р. до 200 р.—50 к., отъ 200 р. до 225 р.—65 к., отъ 225 р. до 300 р.—75 к., отъ 300 р. до 325 р.—90 к., отъ 325 р. до 400 р.—1 р., отъ 400 р. до 425 р.—1 р. 15 к., отъ 425 р. до 500 р.—1 р. 25 к. и т. д., а при переводѣ по телеграфу еще за телеграмму въ 20 словъ (по тарифу: иногородн.—1 р. 20 к.; город.—40 к., можно оплачивать почт. марками) Деньги доставляются получателямъ непосредственно нарочн. почтальонами, по полученіи тел., и выдаются подъ росп. адресата на пер. тел. За доставку денегъ на домъ взимается съ получателя по 10 коп. за каждый тел. переводъ. На переводахъ по почтѣ можно не обозначать наименов. отправителя и его адреса.

IX. ПЕРІОДИЧЕСКІЯ ИЗДАНІЯ. За пересылку изданій—плата съ объявленной цѣны на изданія: за выходящія одинъ разъ въ мѣсяцъ 10 проц.; 2 раза въ мѣсяцъ—12 проц.; 1 разъ въ недѣлю—14 проц.; не болѣе 2 разъ въ недѣлю—16 проц.; 1 разъ въ день—18 проц.

X. МАРКИ въ 1, 2, 3, 4, 5, 7, 10, 14, 15, 20, 25, 35, 50, 70 к., 1 р., 3 р. 50 к.—*Бланки* для откр. писемъ со штемпел.: 3 коп. *Штемпельные конверты:* $5^1/_2$, $7^1/_2$ и $14^1/_2$ коп. Для международной корресп.—особыя марки въ 4, 10, 20, 50 коп. и 1 руб. *Бланки*—въ 4 к., *штемпел. конверты:*—$10^1/_2$ и $20^1/_2$ к., *бланки закрытыхъ писемъ съ оплаченнымъ отвѣтомъ:* съ конвертомъ для отвѣтн. письма и бланкомъ для отвѣта (оплата обыкн. почт. сборомъ), бланки для переводовъ безъ штемп по 1 коп. за 4 экземпляра, штемпельн. въ 15 и 25 к.—по нарицательной цѣнѣ.

XI. ПОЧТОВЫЯ БАНДЕРОЛИ: 1) для городскихъ мѣстныхъ отправленій—$1^1/_4$ коп. за экземпляръ, 2) для иногородныхъ и международныхъ по $2^1/_2$ коп.

Иностранная корреспонденція.

Въ предѣлахъ всемірнаго почтоваго союза письма можно посылать или оплаченными на мѣстѣ (франко), или неоплаченными (порто). Въ послѣднемъ случаѣ за пересылку платитъ получатель вдвое также, какъ и за недоплату.

Адресы пишутся на французскомъ языкѣ. Единицею вѣса для писемъ и посылокъ—15 граммовъ ($1^1/_6$ лота). Плата за каждые 15 граммъ закрытаго письма 10 к. Открытыя письма 4 коп. простое и 8 коп. съ отвѣтомъ. Бандерольныя отправл. за 50 граммовъ—2 к., но не менѣе 10 к., съ образч. товаровъ—4 коп. Вѣсъ бандероли съ дѣловыми бумагами 2 000 грамм. (4 ф. 28 лотовъ), объемъ $10^1/_3$ верш. (45 сантиметр.) по всѣмъ измѣреніямъ, а сверн. въ трубку въ длину 17 верш. и въ діаметрѣ $2^1/_4$ верш.: съ образчиками товаровъ 350 гр. (27 лот), объемъ $6^3/_4$ верш.$\times 4^1/_2$ в.$\times 2^1/_4$ в., а сверн. въ трубку $6^3/_4$ в. въ длину и $^5/_8$ верш. въ діаметрѣ. Неоплаченныя бандероли не посылаются. За заказъ (recommandée)—10 коп. Страховка на общемъ основаніи.—Росписка 10 коп.

Переводъ денегъ по почтѣ установленъ изъ Россіи въ Австрію, Бельгію, Болгарію, Венгрію, Великобританію, Германію, Египетъ, Италію, Ирландію, Люксембургъ, Нидерланды, Францію, Швейцарію, Соед. Штаты Сѣв. Амер., Турцію, (Аѳонъ, Бейрутъ, Дарданеллы, Инеболи, Іерусалимъ, Керасундъ, Константинополь, Орду, Салоники, Самсунъ, Синопъ, Смирна, Требизондъ, Триполи, Хіосъ и Яффы).

Эта операція производится по существующимъ правиламъ для перевода денегъ внутри Имперіи съ слѣдующими дополненіями:

1) Переводъ денегъ по телеграфу не допускается.

2) Переводъ денегъ производится по особымъ бланкамъ, которые выдаются безплатно.

3) Сумма перев. должна быть обозначена подавателемъ на бланкѣ въ монетѣ страны назначенія, а именно: въ кронахъ и геллерахъ—при пер. въ Австрію; въ кронахъ и филлерахъ—въ Венгрію; въ маркахъ и пфенигахъ—въ Германію; во франкахъ и сантимахъ—во Францію, Швейцарію, Египетъ, Люк-

сембургъ и Италію; въ шведск. кронахъ и ерахъ—въ Швецію; въ долларахъ и центахъ—въ Соед. Штаты Сѣв. Америки; въ русскихъ деньгахъ въ Турцію.

4) Имя и фамилія подавателя, равно имя и фамилія получателя и его адресъ (гор. или мѣстечко) и т. п., также страна, должны быть обозначены на бланкѣ перевода не только по русски, но и на иностранномъ языкѣ (латин. буквами).

5) Письменныхъ сообщеній на переводныхъ бланкахъ дѣлать не разрѣшается.

6) Наибольшій размѣръ суммы каждаго перевода ограничивается:

762 кронами относительно Австріи и Венгріи, 800 франк.—Бельгіи, 30 фунтовъ стерлинг.—Великобританіи и Ирландіи; 216 марками—Германіи, 128 гульден.—Нидерландовъ, 266 франками—Франціи, Швейцаріи, Египта, Люксембурга и Италіи, 192 швед. кронами—Швеціи, 267 франками—Болгаріи, 100 долларами—Соед. Шт. Сѣв. Америки, 100 рублями—Турціи. При обозн. суммы пер. не допуск. дроби.

7) Для пріема денегъ по пер. будетъ приниматься курсъ: 1 австро-венгерская крона=39,377 коп., 1 германская марка=46,293 коп., 1 франкъ=37,5 к., 1 шведск крона=52,08 коп., 1 долларъ=1 р. 94,33 коп.

8) За переводъ денегъ въ вышеупомянутыя страны взимается по 10 коп. съ каждыхъ 10 руб. и части 10 руб. переводимой суммы.

Въ нѣкотор. мѣста Соед. Штатовъ Америки (списки ихъ въ почт. учреж.), въ Болгарію и на острова Гавайскіе или Сандвичевы и Порто-Рико—по 20 к. съ кажд. 20 руб. или части ихъ.

9) Пер. могутъ быть передаваемы съ „увѣдомл. о платежѣ" (avis de payement).

10. Отправителю почт. пер. предоставляется и послѣ подачи пер. на почту, до истеченія 6 мѣсяц со дня подачи пер., заявить о желаніи получить „увѣдомленіе о платежѣ", измѣнить адресъ пер. и потребовать пересылку обратно (по телеграфу не допускается).

11. Право отправителя утраченнаго на почтѣ перевода на полученіе обратно денегъ или на отправленіе дубликата перевода сохраняется въ теченіе одного года со дня подачи перевода на почту вышеуказ. странъ и для Турціи 2-хъ лѣтъ.

Наложенный платежъ за границу не допускается.

Денежныя письма. Вложеніе—всякія цѣнныя бумаги (русскіе кредитные билеты, звонкая монета не могутъ быть отправлены за границу въ закрытыхъ пакетахъ, но только въ денежн. и открытыхъ), при объявленіи цѣны не свыше 500 руб. могутъ подаваться и въ закрытомъ пакетѣ. Цѣнность въ открытыхъ пакетахъ не ограничена для Германіи, Австро-Венгріи, Даніи съ Исландіею и Фарерскими островами, Норвегіи, Турціи, Швеціи, Швейцаріи, для пр. государствъ, приступившихъ къ Вашингтонскому условію объ отмѣнѣ пакетовъ и ящиковъ съ объявленною цѣною ограничена 3.750 р., а для Великобританіи съ Ирландіею (кромѣ о-вовъ Фальклендскихъ и Стретсъ Сетлементсъ, Мальты и Цейлона) 1.125 р., Стретсъ-Сетлементсъ и о-ва Фальклендскіе—468 р. 75 к. Страховой сборъ при адрес. въ страны сосѣднія съ Россіей—4 коп. съ суммы до 112 р. 50 к., въ Японію—8 к. съ суммы 112 р. 50 к., а въ остальныя страны—10 и 14 к. съ суммы до 112 р. 50 к. Адресъ пиш. на франц. языкѣ. За пересылку—какъ за простыя письма (10 к. за 15 граммъ), а за заказъ—10 к. За доставленіе отправителю увѣдомленія о полученіи адресатомъ заказн. или страх. отпр. (avis de reception) взим. 10 коп.

Посылки: по особымъ договорамъ съ каждой страною. Въ Австрію и Германію посылки 12 ф. 20 золотн. вѣсомъ и объемомъ до $13^1/_2$ верш. по всѣмъ измѣреніямъ, съ зонтами, тростями, планами и т. под. допускаются размѣрами въ 1 арш. $7^3/_5$ верш (1 метръ 5 сант.) въ длину и 9 верш. (40 сант.) въ толщ. или высоту, въ Зап. Европу и 1 арш. $6^1/_2$ верш. въ длину и $4^1/_2$ верш. въ толщ. и высоту въ другія страны посылаются за 70 к., во Францію, Данію, Голландію, Швейцарію, Бельгію и Сербію—90 к., въ Болгарію, Норвегію и Италію 1-р.,

Швецію—1 р. 30 к., Румынію—80 к., Великобританію и Испанію—1 руб. 20 к., Черногорію и Турцію—1 р. 10 к., въ азіат. Турцію, Египетъ, Грецію, Испанію—1 р. 20 к., въ Англію—1 р. 24 к., Португалію—1 р. 40 к., Персію—60 к., въ Румынію вѣс. до 6 ф. и неполн. 4 л., сверхъ того взимается лишь страхов. сборъ 4 коп. въ смежн. страну и 10 к. въ несмежн. съ 112 р. 50 к. объявленной цѣнности. Цѣнность для узловъ въ Великобританію и Ирландію ограничена 93750 руб. (250.000 фр.). При высылкѣ прилагается особая декларація и сопроводительный адресъ, которые пишутся въ почт. учрежденіяхъ на особомъ дорожномъ бланкѣ.

Телеграфъ.

Общія свѣдѣнія.

Телеграммы принимаются какъ на правительственныхъ, такъ и на желѣзнодорожныхъ телегр. станціяхъ ежедневно, не исключая праздниковъ, въ назначенные часы. Въ С.-Петербургѣ и Москвѣ, на главной станціи, телеграммы принимаются во всякое время дня и ночи. Подлинныя телеграммы должны быть написаны четко, понятно и не должны содержать въ себѣ неупотребительныхъ въ языкѣ словосочетаній или оборотовъ и сокращеній. Въ началѣ телеграммы долженъ находится адресъ получателя, а въ концѣ подпись отправителя. Все, что отправителемъ написано въ подлинной телеграммѣ, принимается въ расчетъ при вычисленіи платы; наибольшая длина слова опредѣляется въ 15 буквъ, излишекъ считается за отдѣльное слово. Телеграммы могутъ быть по желанію отправителей и ихъ повѣренныхъ остановлены. Доставленіе телеграммъ по адресу производится безплатно. Подателю предоставляется право отправить срочную телеграмму. Передъ адресомъ такой телеграммы пишется въ скобкахъ „срочная“. За передачу срочной телеграммы взимается втрое противъ обыкновенной. Подателю предоставляется право впередъ уплатить за отвѣтъ, который онъ ожидаетъ. Телеграммы могутъ быть адресованы для храненія въ телеграфномъ учрежденіи до востребованія безъ всякой за то дополнительной платы.

Телеграмма, посылаемая въ сторону отъ телеграфной станціи. Если отправитель желаетъ препроводить свою телеграмму въ сторону отъ телеграфной станціи, то она можетъ быть послана заказнымъ порядкомъ, при чемъ отправителемъ передъ адресомъ телеграммы дѣлается объ этомъ надпись, при чемъ дальнѣйшая пересылка оплачивается почтою—7 коп., а эстафетомъ или нарочнымъ—согласно указателю, которымъ снабжены всѣ телеграфныя станціи.

Телеграмма съ нѣсколькими адресами. Если требуется одну и ту же телеграмму послать различнымъ лицамъ по разнымъ адресамъ, то взимается дополнительная плата за каждый адресъ и за каждыя 10 словъ въ телеграммѣ—15 к. Городскія телеграммы такого рода не принимаются.

Телеграмма вслѣдъ. Если телеграмма не застала на мѣстѣ жительства того лица, кому она адресована, то она можетъ быть послана *вслѣдъ* на новое мѣсто жительства того лица и т. д. Для этого на телеграммѣ дѣлается помѣтка FS (передать вслѣдъ). Плата за это взимается съ того лица, кому телеграмма адресована, а съ отправителя—только въ такомъ случаѣ, если адресатъ не розысканъ.

Телеграмма съ оплаченною провѣркой. Если отправитель желаетъ, чтобы его телеграмма во избѣжаніе искаженія словъ была провѣрена, то дѣлается надпись: *провѣрка оплачена* (въ междунар. TS), и за это вносится 1/4 стоимости телеграммы

Извѣщеніе о доставленіи телеграммы. Если отправитель желаетъ, чтобы его увѣдомили о времени, когда его адресатъ получилъ телеграмму, то надписываетъ: „извѣщеніе о доставленіи оплачено“ (въ международныхъ CR), и за это взимается дополнительная плата за 10 словъ.

Такса телеграфныхъ сборовъ.

Плата за телеграммы. За каждую депешу взимается въ Европейской Россіи 15 коп. (къ Европейской Россіи причисляется и Кавказъ), въ Финляндію-

же—12½ коп. Кромѣ сего, за каждое слово въ телеграммѣ взимается въ предѣлахъ Европейской и Азіатской Россіи 5 коп. Съ корреспонденціи, переходящей изъ Европ. Россіи въ Азіатскую и обратно, за каждое слово—10 к. Съ корреспонденціи, обмѣниваемой въ Финляндіи, за каждое слово—2½ к. Съ городской корреспонденціи взимается по 1 к. за каждое слово и 15 к. подепешной платы. Повѣрка депеши оплачивается ¼части платы обыкновенной депеши.

Телеграмма, съ оплаченнымъ отвѣтомъ. За впередъ оплаченный отвѣтъ на телеграмму взимается плата за телегр. въ 10 словъ, если отправитель не обозначилъ, за какое именно число словъ отвѣта онъ хочетъ уплатить; если же онъ желаетъ уплатить за опредѣленное количество словъ, то въ текстѣ телеграммы онъ долженъ обозначить это число. На телеграммѣ дѣлается надпись: *отвѣтъ оплаченъ*, а при обозначеніи числа впередъ оплаченныхъ словъ отвѣтныхъ телеграммъ: *отвѣтъ* 15 *оплаченъ*, а въ международныхъ: RP или RP 15. Крайній срокъ подачи отвѣта 6 недѣль.

Тарифъ международной телеграфной корреспонденціи.

Государства.	Р.	К.	Государства.	Р.	К.
Австро-Венгрія	—	11	Китай	1	13
Алжиръ	—	19	Корея	2	06
Бельгія	—	17	Люксембургъ	—	17
Болгарія	—	15	Мальта островъ	—	26
Боснія и Герцеговина	—	17	Нидерланды	—	14
Великобританія и Ламаншскіе острова	—	22	Норвегія	—	16
Германія и Гельголландъ	—	11	Персія для 1 полосы (къ сѣв. отъ Тегерана)	—	24
Гибралтаръ	—	23	„ для 2 полосы (къ югу отъ Тегерана)	—	36
Греція	—	23			
Острова Греціи	—	24			
Данія	—	15	Португалія	—	23
Египетъ:			Румынія	—	08
1 полоса (до Каира)	—	51	Сербія	—	15
2 (отъ Каира до Вади-Гальфа)	—	60	Турція Европейская	—	26
3 полоса къ югу отъ Вади-Гальфа	—	69	„ Азіатская	—	26
Испанія	—	21	Франція и Корсика	—	15
Италія и острова Сардинія и Сицилія		18	Черногорія	—	17
Канарскіе острова		40	Швейцарія	—	17
			Швеція	—	14
			Японія	1	95

Въ настоящей таблицѣ указана плата за слово отъ станціи Европейск. Россіи и Кавказа.

II.

Желѣзныя дороги.

Проѣздная плата.

Общій пассажирскій тарифъ россійскихъ желѣзныхъ дорогъ примѣняется на всѣхъ открытыхъ для постояннаго движенія желѣзныхъ дорогъ въ прямомъ сообщеніи и въ мѣстномъ сообщеніи дорогъ: Бѣлгородъ-Сумской, Забайкальской, Средне-Азіатской, Уссурійской и нѣкоторыхъ вѣтвей. Общій пассажирскій тарифъ не примѣняется: на Финляндскихъ желѣзныхъ дорогахъ, Царскосельской, Баскунчакской, Ирининовской, Сестрорѣцкой и нѣкоторыхъ подъѣздныхъ путяхъ, а также въ нѣкоторыхъ особыхъ случаяхъ перевозокъ, какъ-то: прямого международнаго сообщенія, по воинскому тарифу, пригородныхъ и другихъ льготныхъ сообщеніяхъ.

Платы по общему пассажирскому тарифу взимаются въ размѣрахъ, указанныхъ въ ниже помѣщенныхъ „Расчетныхъ таблицахъ платы за перевозку пассажировъ дѣтей и багажа". *(Стр. 47).*

Сверхъ платы за проѣздъ пассажировъ, согласно Высочайше утвержденному положенію Комитета Министровъ, подлежитъ взиманію особый сборъ въ пользу Россійскаго Общества Краснаго Креста.

Условія проѣзда пассажировъ по билетамъ.

Каждый пассажиръ обязанъ имѣть на проѣздъ билетъ и предъявлять его по требованію агентовъ дороги. Сроки дѣйствительности пассажирскихъ билетовъ для проѣзда опредѣляются желѣзными дорогами, съ утвержденія Министерства Путей сообщенія *(§ 23).* Билетъ на проѣздъ даетъ право на одно мѣсто въ вагонѣ соотвѣтствующаго класса, которое и должно быть указано пассажиру, въ случаѣ невозможности указать мѣсто, соотвѣтствующее билету, пассажиру отводится временно мѣсто въ вагонѣ высшаго класса безъ взиманія дополнительной за то платы, о чемъ дѣлается отмѣтка на выданномъ билетѣ. Если же и въ вагонѣ высшаго класса не имѣется свободнаго мѣста, то пассажиру предоставляется или обмѣнить свой билетъ на билетъ низшаго класса, съ полученіемъ обратно разности въ цѣнѣ, или же совсѣмъ отказаться отъ поѣздки и потребовать возврата уплаченныхъ денегъ за билетъ и багажъ. При недостаткѣ свободныхъ мѣстъ, пассажирамъ прямого сообщенія, прибывшимъ поѣздомъ на узловую станцію, отдается предпочтеніе предъ новыми пассажирами *(ст. 20 Общ. Уст. Росс. ж. д.).*

Билеты на весь путь слѣдованія въ кратчайшемъ и въ установленныхъ обходныхъ направленіяхъ.

На всѣхъ русскихъ желѣзныхъ дорогахъ, связанныхъ между собою непрерывнымъ рельсовымъ путемъ, хотя бы и въ различной колеѣ, считая въ томъ числѣ заволжскіе участки и вѣтви дорогъ Московско-Ярославско-Архангельской, Московско-Казанской и Рязанско-Уральской, билеты на проѣздъ пассажировъ во внутреннемъ и прямомъ сообщеніи выдаются на станціи отправленія на весь путь слѣдованія пассажира по означеннымъ дорогамъ и при томъ не только въ кратчайшемъ направленіи, но, по желанію пассажира, и въ установленныхъ обходныхъ направленіяхъ; равнымъ образомъ и пассажирскій багажъ принимается къ перевозкѣ отъ станціи направленія до станціи назначенія въ тѣхъ же кратчайшемъ и обходномъ направленіяхъ.

Отъ сего правила допускается слѣдующее отступленіе:

Если поѣздка начинается или оканчивается соединительною вѣтвью, то, при отсутствіи между дорогами особаго соглашенія, билеты выдаются и багажъ принимается къ перевозкѣ въ первомъ случаѣ только на соединительную вѣтвь, а во второмъ — только до соединительной вѣтви.

Добровольный перерывъ путешествія Остановки въ пути.

Въ теченіе срока дѣйствительности билетовъ и купонныхъ книжекъ, пас-

сажиръ имѣетъ право прерывать свой проѣздъ на каждой по пути слѣдованія станціи, гдѣ поѣздъ останавливается по росписанію.

При перерывѣ проѣзда на одной изъ промежуточныхъ станцій какой-либо дороги, пассажиръ долженъ заявить о семъ начальнику станціи тотчасъ-же послѣ остановленія поѣзда и предъявить свой билетъ, на оборотной сторонѣ котораго въ такомъ случаѣ налагается штемпелемъ отмѣтка: „Остановка, станція NN“ (названіе станціи). Затѣмъ, при желаніи возобновить прерванное путешествіе съ той же станціи, на коей сдѣланъ былъ перерывъ, или съ одной изъ послѣдующихъ, расположенныхъ по пути слѣдованія, указанному въ билетѣ, пассажиръ, не менѣе чѣмъ за 10 минутъ до отхода поѣзда, долженъ предъявить билетъ въ кассу станціи для отмѣтки, подъ штемпельнымъ знакомъ объ остановкѣ, мѣсяца и дня отъѣзда пассажира и номера поѣзда. Безъ наложенія означенныхъ отмѣтокъ, билеты, по которымъ проѣздъ былъ прерванъ на промежуточныхъ станціяхъ дороги, считаются на этой дорогѣ недѣйствительными и пассажиры, предъявившіе такіе билеты, признаются безбилетными (ст. 23 Общаго Устава Росс. ж. д.).

При перерывѣ проѣзда въ пунктахъ перехода пассажира съ одной желѣзной дороги на другую—заявленій объ остановкѣ и возобновленіи поѣздки не требуется.

Перевозка дѣтей. Скидка съ провозной платы. Дѣтскіе билеты.

Каждый пассажиръ имѣетъ право на провозъ безплатно въ вагонѣ того класса, съ которымъ слѣдуетъ самъ, одного ребенка до пятилѣтняго возраста, если ребенокъ этотъ не занимаетъ особаго мѣста; за провозъ же остальныхъ ѣдущихъ съ пассажиромъ дѣтей этого возроста взимается за каждаго плата, какъ за ребенка старше пяти лѣтъ. Плата за провозъ дѣтей въ возрастѣ отъ 5 до 10 лѣтъ взимается въ размѣрѣ четверти платы соотвѣтствующаго класса, установленной по тарифу для проѣзда взрослыхъ пассажировъ. За провозъ дѣтей свыше 10 лѣтъ плата взимается въ томъ же размѣрѣ, какъ и за провозъ взрослыхъ пассажировъ.

На проѣздъ дѣтей отъ 5 до 10-лѣтняго возраста, пользующихся установленною скидкою съ общаго тарифа, выдаются тѣ же билеты, что и для взрослыхъ, разрѣзаемые при выдачѣ изъ кассъ установленнымъ порядкомъ. На купонныхъ-же книжкахъ, предназначенныхъ для выдачи дѣтямъ, должно быть отпечатано на оберточномъ листкѣ слово: „дѣтская“, а на каждомъ купонѣ— „дѣтскій“.

Тарифъ на проѣздъ учащихся, отправляющихся въ образовательныя экскурсіи.

Учащимся въ учебныхъ заведеніяхъ, отправляющимся въ организованныя сими учебными заведеніями экскурсіи, а также сопровождающимъ ихъ лицамъ учебнаго персонала, предоставляется удешевленный проѣздъ въ вагонахъ II класса по всѣмъ русскимъ дорогамъ, примѣняющимъ общій пассажирскій тарифъ отъ 1 Декабря 1894 года на слѣдующихъ основаніяхъ:

1) Для высшихъ, среднихъ и нѣкоторыхъ низшихъ учебныхъ заведеній, перечисленныхъ въ особомъ, опубликованномъ въ сборникѣ Тарифовъ, перечнѣ (перечень А), предоставляется по дорогамъ, примѣняющимъ общій пассажирскій тарифъ, отъ 1 Декабря 1894 года проѣздъ на всѣхъ разстояніяхъ, въ установленныхъ для обыкновенныхъ пассажировъ направленіяхъ, за плату, взимаемую на дѣтскіе билеты III класса по тому же упомянутому общему пассажирскому тарифу.

2) а) Для воспитанниковъ низшихъ учебныхъ заведеній, содержимыхъ на средства казны, земствъ и городовъ, а также находящихся въ вѣдѣніи Императорскаго Человѣколюбиваго Общества, Вѣдомства учрежденій Императрицы Маріи и Россійскаго Общества Краснаго Креста, и б) для воспитанниковъ тѣхъ частныхъ низшихъ учебныхъ заведеній которыя перечислены въ особомъ публикуемомъ въ Сборникѣ Тарифовъ перечнѣ Б, предоставляется:

1) При поѣздкахъ на разстояніяхъ отъ 50 верстъ исключительно—безплатный проѣздъ.

2) При поѣздкахъ на разстояніяхъ отъ 51 до 300 верстъ включительно—удешевленный проѣздъ на основаніяхъ, указанныхъ въ пунктѣ 1 сего тарифа, при чемъ въ семъ послѣднемъ случаѣ, при условіи предъявленія свидѣтельствъ на право удешевленнаго проѣзда, выданныхъ не начальниками сихъ учебныхъ заведеній, а правительственными чинами, на обязанности коихъ лежитъ наблюденіе за сказанными низшими учебными заведеніями, такъ, напримѣръ для школъ находящихся въ вѣдѣніи М-ства Народнаго Просвѣщенія, инспекторами народныхъ училищъ.

Сопровождающія ученическія экскурсіи лица учебнаго персонала пользуются льготами по проѣзду только при слѣдованіи ихъ вмѣстѣ съ сопровождаемыми-воспитанниками.

Настоящій тарифъ подлежитъ примѣненію при условіи предъявленія въ кассу станціи отправленія свидѣтельствъ, составленныхъ на печатныхъ бланкахъ, по формѣ, которая опубликована въ Сборникѣ Тарифовъ, подписанныхъ начальниками учебныхъ заведеній, а въ случаѣ, предусмотрѣнномъ въ пунктѣ 2/II—указанными въ семъ пунктѣ правительственными чинами.

Для примѣненія настоящаго тарифа учебное заведеніе, устраивающее ученическую экскурсію, обязано заблаговременно, не позднѣе, какъ за недѣлю до предполагаемаго отправленія, войти въ соглашеніе съ Управленіемъ дороги отправленія или съ уполномоченнымъ на то агентомъ сей дороги относительно времени совершенія поѣздки, съ указаніемъ числа ѣдущихъ, станціи отправленія и назначенія пути слѣдованія и количества багажа.

Безплатно перевозится багажъ не свыше 1 пуда съ человѣка.

Высочайшія повелѣнія.

О разрѣшеніи желѣзнымъ дорогамъ взимать сборъ за выходъ на пассажирскія станціонныя платформы лицъ, не имѣющихъ пассажирскихъ билетовъ. Совѣтъ Министровъ, разсмотрѣвъ представленіе министра путей сообщенія о разрѣшеніи желѣзнымъ дорогамъ взимать особый сборъ за выходъ на пассажирскія станціонныя платформы лицъ, не имѣющихъ пассажирскихъ билетовъ, по особому журналу, отъ 5-го декабря 1906 года, положилъ:

Предоставить министру путей сообщенія:

1. Ввести на тѣхъ желѣзнодорожныхъ станціяхъ, гдѣ это будетъ признано необходимымъ, особый (перонный) сборъ въ размѣрѣ, устанавливаемомъ совѣтомъ по тарифнымъ дѣламъ, на право выхода въ пассажирскія платформы съ лицъ, не имѣющихъ пассажирскихъ билетовъ на проѣздъ по желѣзнымъ дорогамъ, съ тѣмъ, чтобы сборъ этотъ поступалъ въ общіе доходы подлежащихъ желѣзныхъ дорогъ, а порядокъ его взиманія а равно прочія условія практическаго исполненія этой мѣры были опредѣлены особою инструкціею министра путей сообщенія.

2 Принять мѣры къ устройству на наиболѣе значительныхъ желѣзнодорожныхъ станціяхъ необходимыхъ для введенія перроннаго сбора приспособленій, преграждающихъ публикѣ свободный доступъ на пассажирскія платформы.

Государь Императоръ, 18-го января 1907 года, положеніе сіе Высочайше утвердить соизволилъ.

О семъ министръ путей сообщенія, 3-го апрѣля 1907 года, донесъ Правительствующему Сенату для распубликованія.

Невыѣздъ пассажира съ поѣздомъ, на билетѣ обозначеннымъ.

Если пассажиръ по какимъ либо причинамъ не отправится со станціи первоначальнаго отправленія съ тѣмъ поѣздомъ, номеръ котораго обозначенъ на выданномъ ему билетѣ или купонной книжкѣ, то для сохраненія дѣйствительности такого билета онъ долженъ заявить о семъ начальнику станціи или лицу, его замѣняющему, которое въ удостовѣреніе годности билета налагаетъ на обратной сторонѣ его штемпелемъ слова „Остановка, станція N N“. За симъ при отправленіи пассажира билетъ этотъ долженъ быть вновь предъявленъ въ кассу для отмѣтки на немъ мѣсяца и дня отъѣзда пассижира и номера поѣзда.

При этомъ срокъ дѣйствительности такого билета не отдаляется и начинается съ полуночи, слѣдующей за временемъ его пріобрѣтенія въ кассѣ.

Билеты безъ обозначенныхъ отмѣтокъ начальника станціи и кассы признаются недѣйствительными, и пассажиры, оказавшіеся въ поѣздѣ съ подобными билетами, считаются безбилетными, съ послѣдствіями, указанными въ ст. 23 Общаго устава Россійскихъ желѣзныхъ дорогъ,

Сроки дѣйствительности билетовъ.

Выдаваемые пассажирамъ единичные, разрѣзные и бланковые билеты сохраняютъ свою силу одинаково для внутренняго и прямого сообщеній въ зависимости отъ разстоянія всего проѣзда, при чемъ для разстояній отъ 1 до 200 верстъ полагаются однѣ сутки,

отъ 201 до 500 верстъ	двое сутокъ	отъ 1101 до 1500 верстъ	пять сутокъ.
„ 501 „ 800	„ трое „	„ 1501 „ 1900	„ шесть „
„ 801 „ 1100	„ четверо „	„ 1901 „ 2300	„ семь „

и т. д., прибавляя на каждыя 400 верстъ слѣдованія пассажира однѣ сутки съ тѣмъ, что разстоянія въ 25 верстъ и менѣе не считаются и увеличенія срока дѣйствія билета за собою не влекутъ.

Срокъ дѣйствительности купонныхъ книжекъ устанавливается по соглашенію русскихъ желѣзныхъ дорогъ съ заграничными и съ пароходными обществами

Сроки дѣйствительности билетовъ и купонныхъ книжекъ должны значиться на самихъ билетахъ, при этомъ на разрѣзныхъ билетахъ, на которыхъ отпечатано нѣсколько, но не болѣе 15 станцій назначенія, обозначается срокъ, соотвѣтствующій послѣдней, указанной на билетѣ, станціи.

Просрочка билета въ пути по винѣ пассажира или дороги.

Желѣзная дорога не отвѣтствуетъ предъ пассажирами за просрочку времени отхода или прибытія поѣздовъ. Когда же означенная просрочка, не будучи произведена непреодолимою силою, повлечетъ за собою перерывъ путешествія, вслѣдствіе отхода примыкающаго поѣзда другой дороги, то пассажиру, имѣющему билетъ прямого сообщенія, если срокъ сего билета истекаетъ въ день опозданія поѣзда, или если пассажиръ возвратится съ слѣдующимъ, безъ перерыва, обратнымъ поѣздомъ на станцію отправленія, возвращается внесенная имъ плата за провозъ багажа и за проѣздъ—въ послѣднемъ случаѣ внесенная имъ плата въ оба конца—по тому классу вагона, на который онъ имѣлъ билетъ въ опоздавшемъ поѣздѣ (ст. 94 Общ. Уст. Росс. ж. д.).

Срокъ дѣйствія пассажирскаго билета и купонной книжки начинается съ полуночи, слѣдующей за временемъ взятія ихъ, и оканчивается въ полночь послѣдняго дня.

Если срокъ дѣйствія пассажирскаго билета или купонной книжки окончится въ пути до прибытія пассажира на станцію назначенія, то билетъ или книжка отбирается отъ пассажира и онъ обязанъ на первой послѣ окончанія означеннаго срока станціи или оставить поѣздъ, или же взять отъ сей станціи новый билетъ на дальнѣйшій путь.

Если же просрочка произошла по винѣ дороги или дорогъ слѣдованія и если пассажиръ не воспользовался правомъ, предоставленнымъ ему на сей случай статьею 94 Общаго Устава Россійскихъ желѣзныхъ дорогъ, то ему предоставляется требовать соотвѣтствующаго увеличенія срока дѣйствія билета или книжки, при чемъ послѣдній увеличивается не менѣе, какъ на однѣ сутки. О такомъ продолженіи срока подлежащимъ начальникомъ станціи дѣлается на билетѣ или купонной книжкѣ, а въ случаѣ недостатка на оныхъ мѣста, на особо подклеенномъ къ нимъ листкѣ—соотвѣтствующая отмѣтка.

Для сохраненія за собою права на обратное полученіе провозной платы (ст. 94 Общ. Уст.) пассаж. обязанъ, немедленно по прибытіи опоздавш. поѣзда, заявить свою претензію начальнику станціи и жандарму, съ предъявленіемъ своего билета на проѣздъ. Начальникъ станціи прибытія опоздавшаго поѣзда обязанъ выдать пассаж. особое удостовѣреніе о заявленіи ему претензіи, а начальникъ станціи отправленія выдать возвратившемуся пассажиру свидѣтельство о времени его возвращенія. Въ случаѣ отказа начальника станціи выдать означенное удостовѣреніе или свидѣтельство, чины жандармской полиціи составляютъ о томъ протоколъ, копію съ котораго выдаютъ пассажиру.

III.

Отдѣлъ Юридическій.

Образцы и формы дѣловыхъ бумагъ.

Общая форма исковаго прошенія.

Для прошеній и жалобъ, подаваемыхъ какъ въ „общіе“, такъ въ „особенные“ суды, нѣтъ особыхъ формъ или образцовъ. Мировымъ и городскимъ судьямъ, земскимъ начальникамъ, волостнымъ судамъ—жалобы и просьбы могутъ быть приносимы словесно, и эти суды обязаны записывать ихъ. За несоблюденіе этого закона можно жаловаться въ съѣзды и земскому начальнику на волостной судъ. Вотъ общая форма прошенія.

Въ такой-то судъ (или такому-то судьѣ).

Проситъ истецъ (званіе, имя, отчество, фамилія и мѣстожительство) по дѣлу съ отвѣтчикомъ (званіе, имя, отчество, фамилія и мѣстожительство.

Прошеніе („жалоба“, если обвиняютъ).

Затѣмъ излагаются: 1) обстоятельства дѣла и тѣ доказательства, доводы или законы, на которыхъ проситель основываетъ свою просьбу

2) Цѣна иска и, въ случаѣ иска о недвижимомъ имуществѣ, точное означеніе мѣста, гдѣ находится спорное имущество.

3) Просительный пунктъ, начинающ. словами: На основаніи вышеизложеннаго прошу Окружный Судъ постановить (излагаются требованія просителя).

4) Какіе документы, деньги и копіи прилагаются при прошеніи (при большомъ числѣ документовъ представляется особая, подписанная просителемъ опись о томъ и объясняется въ семъ пунктѣ).

Въ концѣ назначаются: годъ, мѣсяцъ и число подписанія прошенія; затѣмъ проситель подписываетъ свое званіе, имя, фамилію или прозвище.

Запродажная запись.

Тысяча девятьсотъ шестого года, мая пятнадцатаго дня, я, нижеподписавшійся (званіе, имя, отчество и фамилія) запродалъ принадлежащій мнѣ участокъ земли, находящійся (тамъ-то), заключающійся въ 8000 десятинъ земли, изъ которой пахатной 402 десятины, луговой 278 десятинъ, а остальное подъ лѣсомъ; участокъ этотъ находится въ межахъ такихъ-то (указать имена сосѣднихъ владѣльцевъ, земля которыхъ прилегаетъ къ продаваемому участку); запродалъ я эту землю (такому-то) цѣною по тридцати рублей за десятину кругомъ, а всего за двѣсти сорокъ тысячъ рублей, въ счетъ которыхъ, при совершеніи этой запродажной записи, получилъ отъ покупщика (фамилія) денегъ въ задатокъ пятьдесятъ тысячъ рублей. Купчую крѣпость обязуюсь совершить непозже перваго августа тысяча девятьсотъ шестого года; въ случаѣ несовершенія къ этому сроку купчей крѣпости, я (фамилія) возвращаю задатокъ и, сверхъ того, плачу неустойки пятьсотъ рублей. Я (фамилія) всѣ расходы по совершенію купчей крѣпости принимаю на себя и обязуюсь внести остальныя сто девяносто тысячъ, въ день утвержденія купчей старшимъ нотаріусомъ. Въ случаѣ если я (фамилія) откажусь отъ покупки упомянутой земли, то задатокъ остается въ пользу продавца (фамилія).

Затѣмъ слѣдуютъ подписи продавца и покупателя (званіе, имя, отчество и фамилія).

Домашнее заемное письмо.

Годъ, мѣсяцъ и число (прописью.). Я нижеподписавшійся (званіе, имя и проч.), занялъ у такого-то денегъ столько-то рублей, за такіе-то проценты, срокомъ впредь на такое-то время, т. е. будущаго или настоящаго такого-то года и мѣсяца, по такое-то число, на которое долженъ всю ту сумму сполна заплатить, а буде чего не заплачу, то воленъ онъ, такой-то, просить о взысканіи по законамъ. Подпись.

Дарственная запись.

Годъ, мѣсяцъ и число. Я, такой-то, подарилъ такому-то собственно мнѣ принадлежащіе такіе-то предметы (описать ихъ подробно), общую стоимость которыхъ опредѣляю по совѣсти въ такой-то суммѣ. Подпись.

Домашнее духовное завѣщаніе.

„Во имя Отца и Сына и Святаго Духа! (званіе, имя, отчество и фамилія), находясь въ здравомъ умѣ и твердой памяти, по праву, данному мнѣ закономъ (прил. къ ст. 118, т. X, ч. I, по прод. 1863 г.), собственное мое недвижимое родовое имѣніе, состоящее—ской губерніи,—уѣзда, въ деревнѣ—, доставшееся по наслѣдству послѣ родителя моего (такого-то), послѣ моей смерти предоставляю въ пожизненное владѣніе женѣ моей (имя, отчество и фамилія), въ полномъ составѣ того имѣнія, со всѣми строеніями и хозяйственными заведеніями, со всею принадлежащею къ тому имѣнію движимостью, скотомъ и хлѣбомъ, со всѣми правами и обязанностями. Благопріобрѣтенный капиталъ мой, заключающійся въ 5 проц. билетахъ государственнаго банка, именныхъ и на предъявителя, акціяхъ разныхъ обществъ и вообще весь капиталъ, какой послѣ моей смерти окажется, предоставляю въ собственность племянниковъ моихъ (такихъ-то), по равнымъ частямъ. Завѣщаніе это силу и дѣйствіе должно воспріять послѣ моей смерти. Цѣну завѣщаемому послѣ меня имѣнію предоставляю опредѣлить послѣ моей смерти моимъ наслѣдникамъ. „Аминь“.

Если все завѣщаніе написано рукою завѣщателя, тогда подпись его и нахожденіе въ здравомъ умѣ и твердой памяти должны быть удостовѣрены двумя свидѣтелями. Если же завѣщаніе писано другимъ, то свидѣтелей должно быть три.

Форма довѣренности общей на ходатайство.

Милостивый Государь такой-то (имя и отчество)!

Настоящею довѣренностью уполномачиваю Васъ ходатайствовать по всѣмъ моимъ дѣламъ, какъ нынѣ производящимся, такъ и впредь возникнуть могущимъ, во всѣхъ судебныхъ учрежденіяхъ и у должностныхъ лицъ. Для чего Вы можете подавать прошенія, объявленія и отзывы на заочныя рѣшенія и другія бумаги, заявлять споры о подлогахъ и давать отвѣты по таковымъ спорамъ, получать справки, всякаго рода документы, обязательства, копіи съ нихъ, равно копіи съ рѣшеній, приносить на послѣднія частныя и аппелляціонныя жалобы въ мировые съѣзды и судебныя палаты и кассаціонныя жалобы въ Правительствующій Сенатъ, прекращать дѣла миромъ, получать деньги по присужденнымъ мнѣ искамъ и доставлять ихъ ко мнѣ и передовѣрять это полномочіе другимъ лицамъ. Во всемъ этомъ я Вамъ вѣрю, и что Вы по сему сдѣлаете—спорить и прекословить не буду. Довѣренность эта принадлежитъ такому-то (званіе, имя, отчество и фамилія повѣреннаго).

Довѣренность на хожденіе по дѣламъ у мировыхъ судей, городскихъ и земскихъ начальниковъ.

Милостивый Государь (имя и отчество).

Уполномачиваю Васъ ходатайствовать по всѣмъ моимъ дѣламъ (или, если по одному дѣлу, то по иску моему на такого-то, о томъ-то), производящимся въ мировыхъ судебныхъ установленіяхъ, предъявлять отъ моего имени иски, отвѣчать за предъявленныя ко мнѣ, приносить частныя, аппелляціонныя и касаціонныя въ мировые съѣзды жалобы, заявлять споръ о подлогѣ и подлинности актовъ, получать копіи, справки, документы, исполнительные листы и деньги для передачи мнѣ, передовѣрять полномочія другимъ лицамъ и вообще защищать права и интересы мои. Въ чемъ Вамъ вѣрю, спорить и прекословить не буду. Довѣренность эта принадлежитъ такому-то (званіе, имя, отчество и фамилія). Мѣсто, годъ, число и подпись довѣрителя.

Долговая росписка.

Я, нижеподписавшійся, обязуюсь уплатить №№ (чинъ или званіе, имя отчество и фамилія) по первому его требованію такую-то сумму, которую и отъ него получилъ сполна наличными деньгами. Одесса, 10 августа 1902 г.

Подпись (званіе, имя, отчество и фамилія.)

Примѣрныя формы векселей и надписей.

(По вексельному уставу 27 мая 1902 года).

Форма простого векселя срокомъ на опредѣленный день.

Одесса, 24 ноября 19 . . года. Вексель на 2000 рублей.

2 января 19 . . года по сему векселю повиненъ я заплатить московскому купцу (имя, отчество, фамилія) двѣ тысячи рублей. Одесскій купецъ (имя отчество и фамилія).

Форма простого векселя срокомъ отъ его составленія во столько-то времени:

Одесса, 24 ноября, 19 . . года. Вексель на 2000 рублей.

Отъ сего числа чрезъ три мѣсяца по сему векселю повиненъ я заплатить товариществу (названіе т-ва) двѣ тысячи руб. Одесскій купецъ (имя, отчество, фамилія).

Форма простого векселя срокомъ по предъявленіи.

Одесса, 24 ноября 19 . . года Вексель на 2000 рублей.

По предъявленіи сего векселя повиненъ я заплатить московскому купцу (имя, отчество, фамилія) двѣ тысячи рублей. Одесскій купецъ (имя, отчество, фамилія.)

Форма простого векселя срокомъ по предъявленіи во столько-то времени.

Одесса, 24 ноября 19 . . года. Вексель на 2000 рублей.

Черезъ два мѣсяца по предъявленіи по сему векселю повиненъ я заплатить московскому купцу (имя, отчество, фамилія) двѣ тысячи рублей. Одесскій купецъ (имя, отчество, фамилія).

Форма переводного векселя срокомъ на опредѣленный день.

Одесса, 24 ноября 19 . . года. Вексель на 2000 рублей.

2 января 19 . . года по сему векселю заплатите московскому купцу, (имя, отчество, фамилія) двѣ тысячи рублей. Одесскій купецъ (имя, отчество, фамилія.

Формы надписей.

1) Передаточная надпись:

а) именная: Вмѣсто меня заплатите с.-петербургскому обществу взаимнаго кредита. Дворянинъ (имя, отчество, фамилія).

в) безоборотная: Безъ оборота на меня. Одесскій купецъ (имя, отчество и фамилія).

2) Препоручительная:

Платежъ по сему векселю препоручаю получить мѣщанину (имя, отчество, фамилія). Одесскій купецъ (имя, отчество, фамилія).

3) Поручительная:

За купца (имя, отчество, фамилія) ручаюсь. Одесскій мѣщанинъ (имя, отчество, фамилія).

IV.

Промысловый налогъ.

Этому налогу, между прочимъ, не подлежатъ: 1) Обществен. городскіе и сельскіе ломбарды и кассы ссудныя и ссудосберегательныя, а равно всякія сельскія кредитн. установл. и потребит. общества, съ основн. капитал. не свыше 10.000 р. 2) Трудовыя товарищ. или артели съ капитал. не свыше 10.000 р. и съ числомъ наемн. рабочихъ не болѣе 4 3) Гигіенич. и лѣчебныя заведенія. 4) Библіотеки и читальни. 5) Книгоиздательства, а также внѣ столицъ и мѣстн. перваго класса,—книготорг. 6) Всякія предпріятія съ благотворит. цѣлью. 7) Публ. зрѣлища и увеселенія. 8) Сельско-хоз. винокур. 9) Добыча золота, серебра и платины. Занятіе ремесл. съ помощ. не болѣе какъ одного работника и—извозомъ съ числомъ рабоч. не болѣе 4. 10) Продажа въ развозъ и разносъ различн. дешев. товаровъ, нужн. въ народн. обиходѣ, а также цвѣтовъ, растеній, пѣвчихъ птицъ и прозивед. печати. 11) Подряды и поставки на сумму менѣе 500 р. 12) Содерж. ночлежн. домовъ и меблир. комнатъ (безъ стола), если сдает-

ся однимъ хозяин. не болѣе 6 комнатъ. 13) Оптовая и розничная продажа издѣлій собствен. производ. непосредств. изъ своего промышлен. завед., а не изъ магазина или лавки. 14) Торговля и промыслы, производимые донскими, уральскими, амурскими и уссурійск. казаками—въ предѣлахъ ихъ войск. земель. 15) Всякаго рода торговля на ярмарк., продолж. не свыше 14 дней, мелочной торгъ и приказчики —на всѣхъ ярмаркахъ. 16) Судостроит. верфи и мастерскія для ремонта судовъ. 17) Приказчики 2-го класса, которые заведен. не завѣдуютъ, а служатъ лишь помощник. главныхъ приказчиковъ или состоятъ для укупорки и разноски товаровъ, или для практическаго обученія торговлѣ и т. д.

Промысловый налогъ состоитъ изъ *основного и дополнительнаго.*

Основной промысловый налогъ уплачив. посредствомъ выборки промыслов. свидѣт. на каждое отдѣльн. торговое и промышленное заведеніе, или на отдѣльный промыселъ.

Для опредѣленія размѣровъ его всѣ мѣстности Россіи раздѣлены на 5 классовъ, а торговыя и промышленныя предпріятія и личныя промысл. занятія распредѣлены на разряды.

Дополнительный промысловый налогъ взимается: 1) съ акціонерныхъ и др. предпріятій, обязанныхъ публичною отчетностью: а) налога съ капитала и б) процентнаго сбора съ прибыли; 2) съ пр. предпріятій, не изъятыхъ отъ дополнительнаго налога: а) раскладочнаго сбора и б) процентнаго сбора съ прибыли, превышающей увеличенный въ 30 разъ окладъ основного промысловаго налога, уплаченнаго за данное предпріятіе, или личное промысловое занятіе.

Разряды торговыхъ предпріятій.

1 разр.—Окладъ 500 р. и 30 руб. за склад. помѣщ. повсемѣстно.
5 разр.—Окладъ 20 р. и 6 руб за склад. помѣщ. внѣ городовъ.

Разряды.	Оклады и за кладочн. помѣщ. (въ рубляхъ).				
	въ мѣстностяхъ.				
	Въ стол.	1 клас.	2 клас	3 клас.	4 клас.
2	150 и 2	125 и 20	100 и 15	75 и 12	50 и 10
3	30 и 6	25 и 5	20 и 4	15 и 3	10 и 2.
4	12.—	10.—	8.—	6.—	4.—

Разряды промышленныхъ предпріятій.

Разряды: 1-й—1500 р., 2-й—1000 р., 3 й—500 р., 4-й—150 руб., 5-й—50 р. повсемѣстно.

Разряды.	Оклады (въ рубляхъ)				
	въ мѣстностяхъ				
	Въ стол.	1 клас.	2 клас.	3 клас.	4 клас
6	30.	25.	20.	15.	10.
7	15.	12.	10.	7.	5.
8	6.	5.	4.	3.	2.

Для ярмарочной торговли: Оптов. рознич.

На ярмаркахъ I кл. (Нижегородской) . . . . 100 р. 25 р.
„ „ II „ (свыше 21 дня) . . . . 50 „ 13 „
„ „ III „ (отъ 15 до 21 дня) . . . . 40 „ 10 „

Для паровыхъ судовъ: Повсемѣстно съ кажд. квадрат. фута площади нагрѣва паровыхъ котловъ 7 коп.

Можно ходатайствовать о разсрочкѣ платежа недоимокъ промысловаго налога, которая разрѣшается общимъ или особымъ присутствіемъ Казен. Палатъ на срокъ не болѣе 5-ти лѣтъ: собственною властью, но не свыше 1000 р., а по соглаш. съ Контрольн. Палатами свыше 1 т. р. до 5 т. р. Разсрочка разрѣшается безъ начисленія пени, съ обезпеченіемъ уплаты недоимки залогомъ или поручительствомъ, а въ случаѣ благонадежности, безъ обезпеченія. Разсрочка недоимки свыше 5 р. и на болѣе продолжительный срокъ разрѣшается Мин. Фин.

V.

Мѣры, вѣсъ и монеты.

Метрическая система.

Метрич. система мѣры и вѣса, допущенная оффиціально съ 1902 года въ Россіи и принятая почти повсемѣстно (въ Австріи, Бельгіи, Германіи, Голландіи, Греціи, Испаніи, Италіи, Норвегіи, Португаліи, Турціи, Франціи, Швейцаріи, Швеціи и нѣк. друг. странахъ), въ основѣ своей имѣетъ слѣдующее:

1) Опредѣлено постоянное основаніе линейной мѣры—*метръ*, представляющій изъ себя длину одной десятимилліонной части четверти земного меридіана (воображаемой линіи, пересѣкающей экваторъ и полюсы).

2) Эта основная мѣра и всѣ производныя изъ нея могутъ увеличиваться и уменьшаться въ 10 разъ. Для увеличенія къ названію мѣры приставляются греческія числительныя: дека—10, гекто—100, кило—1000 и миріа—10.000. Для уменьшенія приставляются латинскія числительныя: деци—10, центи—100 и милли—1000.

3) Тотъ же *метръ* служитъ основаніемъ мѣръ поземельныхъ (квадратныхъ), мѣръ жидкихъ и сыпучихъ тѣлъ (кубическ.) и вѣса. Единица поземельныхъ мѣръ *аръ* есть 100 квадр. метровъ (квадр. декаметръ), единица мѣръ жидкихъ и сыпучихъ тѣлъ—*литръ* есть объемъ $^1/_{1000}$ куб. метра (куб. дециметра) и наконецъ единица вѣса—*граммъ* есть вѣсъ $^1/_{1000000}$ куб. метра (куб. сантиметра) перегнанной воды при температурѣ 4° Цельсія.

Мѣры линейныя и путевыя: метръ—10 дециметрамъ, 100 сантиметрамъ, 1000 миллиметр.—$^1/_{20}$ декаметра, $^1/_{100}$ гектометра—$^1/_{1000}$ километра и $^1/_{10,000}$ миріам.—3 фут. $3^1/_8$ д.—1 арш. $6^1/_4$ верш. Километръ (1000 метр)—468 с. 2 ар. $1^1/_4$ верш.

Мѣры квадратныя и поземельныя: Аръ (100 квадратныхъ метр.)—10 деціарамъ, 100 сантіарамъ (квадр. метрамъ), 1000 милліарамъ—$^1/_{10}$ декара, $^1/_{100}$ гектара, $^1/_{1000}$ килара—22 квадр. саж. Гектаръ (100 аръ, 10000 квадр. метровъ)—2197 кв. саж. (110 аръ—десятинѣ, 114 гектаровъ—кв. верстѣ, т. е. 104 десятинамъ).

Мѣры кубическія, жидкихъ и сыпучихъ тѣлъ: Литръ ($^1/_{1000}$ куб. метра, 1 кубич. дециметръ)--10 децилитрамъ—100 сантилитрамъ—1000 миллилитрамъ—$^1/_{10}$ декалитра—$^1/_{100}$ гектолитра—$^1/_{1000}$ килолитра (куб. метра)—$^4/_5$ штофа—$1^3/_5$ бутылки (двадцатки)—$^3/_{10}$ гарнца. Декалитръ (10 литровъ)—16 бутылкамъ (двадцаткамъ)—$^4/_5$ ведра—3 гарнцамъ—$^3/_8$ четверика. Гектолитръ (100 литр.) 8 ведрамъ—$3^1/_2$ четверик. Килолитръ (1000 литровъ, куб. метръ)—тоннѣ (61 пуд.) перегн. воды—2 бочкамъ-сороковк.—5 четверт., 4 четверик. и 4 гарнцамъ.

Вѣсъ: Граммъ—10 дециграммамъ—100 сантиграм.—1000 миллиграммамъ—$^1/_1$ декаграмма, $^1/_{100}$ гектогр., $^1/_{1000}$ килограмма и $^1/_{10,000}$ миріагр.—$0,_{234}$ золотника приблизительно $^1/_4$). Килограммъ (1000 граммовъ—вѣсу литра, т. е. куб. дециметра перегнанной воды при 4 град. Цельсія)—2 фунт. 42 золотник. и $41^2/_5$ дол. Миріаграммъ ($10,000$ граммовъ)—24 ф. и 40 зол. $32^2/_5$ доли. Тонна (1000 килогр.)—61 п. 1 ф. и 50 дол.

Мѣры и вѣсъ.

Русскія.

Мѣры линейныя и путевыя. Миля—7 верст.—3500 саж. Сажень—7 фут.—840 линіямъ—84 дюйм.—3 арш.—48 верш.—2 метрамъ 13_{36} сантиметр. Футъ—$6,_{86}$ верш.—$30,_{48}$ сант. Вершокъ—$1^3/_4$ дюйма—$4,_4$ сантим. Дюймъ—$^4/_7$ верш.—$2^1/_2$ сантиметра. Верста—1 километру 67 метрамъ. Миля морская узелъ—10 кабельтовамъ—1000 морск. саж.—1 верстѣ 370 саж. Кабельтовъ—100 морск. саж.—85 обыкн. саж. и 5 фут.

Мѣры квадратныя и поземельныя. Квадр. сажень—49 кв. фут.—7056 кв. дюйм.—9 кв. арш.—2304 кв. вершк.—$4,_{55}$ кв. метр. Квадр. арш.—256 кв. вершк.—

$5^4/_9$ кв. фут.—384 кв. дюйм.—$^1/_2$ кв. метра. Кв. футъ—144 кв. дюйм.—47 кв. верш.—$^1/_{10}$ кв. метра. Кв. верста—250.000 кв. саж.—1041,16 десят.—1,14 кв. километра. Десятина казенная—2400 кв. саж.—21600 кв. арш.—117.600 кв. фут.—1,09 гектара. Десятина экономич.—3200 кв. саж. Моргъ польскій—1230 кв. саж.

Мѣры жидкихъ тѣлъ. Ведро (30 фунт. перегнанной воды)—10 штофамъ—20 бутылкамъ (водочнымъ, пивнымъ)—100 чаркамъ—12,30 литрамъ. Бутылка винная—$^1/_{16}$ ведра. Бочка—40 ведр.

Мѣры сыпучихъ тѣлъ. Четверикъ мѣра—8 гарнцамъ—2,13 вед. $26^1/_4$ литр.—64 фунт. перегнанной воды. Четверть—8 четверикамъ—210 литр. Ластъ—12 четверт.—123 пуд. (при нагр. судовъ)—2 тон.

Вѣсъ. Фунтъ—32 лот.—96 зол.—9216 дол. 0,41 килограмма. Золотникъ—4,26 грам. Пудъ—40 фунт.—16,58 килогр. Берковецъ—10 пуд. Тонна рус.—61 пудъ 20 фунт.

Аптекарскій вѣсъ. Фунтъ—$^7/_8$ обыкн. фунта—12 унціямъ—96 драхм.—288 скруп.—5760 гран.—84 золотн.—0,36 килограмма. Унція—8 драх.—480 гранамъ—29,86 граммъ. Драхма—3 скруп.—60 гран. 3,75 грам. Скрупулъ—20 гран. 1,24 грамму. Гранъ—62,2 миллиграммамъ—вѣсу ячменнаго зерна.

Мѣры драгоцѣнныхъ камней. Каратъ (рус.)—4 гранамъ—$^1/_4$ грамма—$^1/_{16}$ золотника—6 долямъ.

Иностранныя.

Мѣры линейныя и путевыя.

Англія и Соединенные Штаты. Футъ—12 дюймамъ—144 линіямъ—рус. футу. Ярдъ—36 дюйм.—1 арш $4^1/_2$ вершкамъ. Фатомъ—2 ярда. Миля 1760 ярд.—1 верстѣ 256 саж. *Австрія:* мѣры французскія (съ 1-го января 1878 г.) *Германія:* мѣры метрическія. *Франція:* (см. метрическія). Лье—4 верст. $86^1/_2$ саж. *Швеція:* Миля—10 верст. *Швейцарія:* Уръ (часъ)—$4^1/_2$ верст.

Мѣры поземельныя.

Англія: Экръ—4840 кв. ярдамъ—890 кв. саж.—0,37 десятины. *Австрія:* Іохъ—1250 кв. саж.—0,53 десятины. *Германія:* Моргенъ—553 кв. саж.—0,23 десятины. *Норвегія, Данія и Швеція:* система мѣръ метрическая

Мѣры жидкихъ тѣлъ.

Англія: Галлонъ—4 квартетамъ—8 пинтамъ—7,4 бутылки—0,37 ведра. Пинта—0,93 бутылки. *Австрія:* Эймеръ—4 ведр. 12 бут. *Германія:* мѣры метрическія.

Мѣры сыпучихъ тѣлъ.

Англія: Галлонъ (10 фунт. перегн. воды—4 кварт.—8 пинтамъ)—$^1/_8$ гарнца. Бушель—8 галлонамъ—1 четверик. 3 гарнцамъ. Квартеръ—8 бушелямъ—1 четверти 3 четверик. *Германія* и *Австрія:* мѣры метрическія.

Вѣсъ.

Англія: фунтъ (16 унц.)—1 рус. фунту и $10^1/_2$ зол. Центнеръ—112 фунтамъ. Тонна—62 пуд. $1^1/_4$ фунт.—20 центнерамъ. *Австрія:* вѣсъ французскій (съ 1 января 1878 г.). *Германія:* Фунтъ ($^1/_2$ киллограмма)—1 фунт. 21,1 зол.

Монеты.

Англія: фунтъ стерлинговъ, соверенъ—20 шиллингамъ—240 пенсамъ—9 р. 45,76 коп. Пенсъ 3,94 коп. Въ рублѣ: 2 шилл. и 1,37 пенсъ. *Германія:* марка—100 пфенигамъ—$46^1/_3$ коп. Въ рублѣ: 2 марки 16 пфен. *Франція, Швейцарія и Бельгія:* франкъ—100 сантим.—$37^1/_2$ коп. *Италія:* лира (франкъ), чентезимъ (сантимъ). *Испанія:* пезета (франкъ), сантимъ. *Греція:* драхма (франкъ), лепта (сантимъ). *Болгарія:* левъ (франкъ)—100 стотинкамъ—$37^1/_2$ коп. *Румынія:* левъ (франкъ), сантимъ. *Финляндія:* марка (франкъ), пенни (сантимъ), *Голландія:* гульденъ (флоринъ)—100 центамъ—78,1 коп. Въ рублѣ: 1 гульд. 28 цент. *Австрія:* крона—100 геллерамъ—39,37 коп. Въ рублѣ: 2 кроны 53,95 геллеровъ. Старая система: гульденъ—100 крейц.—ок. 79 коп. *Данія, Швеція и Норвегія:*

крона—100 орамъ—52,1 коп., оръ—0,52 к. Въ рублѣ: 1 крона 92 ора. *Португалія:* крона (золотая)—10 мильрейсамъ: мильрейсъ—1000 рейсамъ—2 р. 10 коп. *Турція:* лира (золотая)—10 меджидіе—100 піастрамъ—8 р. 53,7 к.; піастръ—40 парамъ—8,54 к.; пара—1/2 к. *Съв.-Америк Штаты:* долларъ—100 центамъ 1 р. 94,34 к.; центъ—1,94 к. *Мексика:* пезо или мексик. долларъ—1 р 37 к. металл. *Персія:* Таманъ—10 кранамъ—1000 динарамъ; кранъ—37 1/2 к. *Японія:* Іенъ—100 сенъ—96,87 к. *Китай:* Таэль (ланъ) 100 фанамъ—1000 чохамъ—2 р. 24 к. Чохъ—0,22 коп.

Сравнительная таблица русскихъ и иностранныхъ монетъ.

	Стоимость р.	к.
Австро-Венгрія: 1 крона—100 хеллерамъ	—	39 3/8
Англія: фунтъ стерл.—20 шил.—12 пенс.	9	45 3/4
Бельгія: 1 франкъ—100 сантим.	—	37 1/2
Болгарія: 1 лева—100 стотинкамъ	—	37 1/2
Бразилія: 1 мильрейсъ—100 рейсамъ	1	06 1/2
Германія: 1 марка—100 пфеннинг.	—	46 29/100
Голландія: 1 гульденъ—100 цент.	—	78 1/10
Греція: 1 драхма—100 лептамъ	—	37 1/2
Данія: 1 крона—100 орамъ	—	52
Египетъ: 1 піастръ—40 пара	—	9 3/5
Испанія: 1 пезета—100 центимос.	—	37 1/2
Италія: 1 лира—100 центезимо	—	37 1/2
Китай: серебряное обращеніе; счетная единица таэль (Haikuan Tael)—37,58 гр. чист. серебра—1,000 кэшъ (или 100 кандоринъ)	—	—
Люксембургъ: 1 франкъ—100 сантим.	—	37 1/2
Мексика: 1 пезо—100 центаво	1	91 1/5
Норвегія: 1 крона—100 орамъ	—	52
Персія: 1 томанъ—10 новымъ кран.—100 сенар.—1000 бисти—10,000 динар.	3	30
Португалія: 1 мильрейсъ—100 рейс.	2	10
Румынія: 1 леу—100 банни	—	37 1/2
Сербія: 1 динаръ—100 пара	—	37 1/2
Соед. Штаты С.-Америки: 1 долларъ—100 цент.	1	94 1/3
Турція: 1 піастръ—40 пара	—	8 1/2
Финляндія: 1 марка—100 пенни	—	37 1/2
Франція: 1 франкъ—100 сантимамъ	—	37 1/2
Швейцарія: 1 фран.—100 раппенъ (сантим.)	—	37 1/2
Швеція: 1 кронъ—100 орамъ	—	52
Японія: 1 іенъ золот.—1000 сенъ—1.000 ринъ	—	96 4/5

VII.

Пошлины и сборы.

Гербовый сборъ.

(Новый уставъ введенъ съ 1 Сентября 1905 г.).

Герб. сб.—двухъ родовъ: простой и пропорціональн.

Для взиманія простого сбора—герб. ***марки*** въ ***5, 10, 15, 20, 75 k.*** и въ ***1 р. 25 k*** и ***гербъ бумага*** въ ***75 k*** и въ ***1 р. 25 k.***

Пропорц. сборъ имѣетъ 2 вида: 1) Вексельный - въ размѣрѣ 15 копѣекъ съ каждыхъ ста рублей акта и 2) Актовый—2 окладовъ: а) высшаго—по 50 к. съ каждыхъ 100 руб. акта, до 10,000 руб. и по 5 руб. съ каждой 1000 р. свыше 10,000 р., считая неполныя сотни и тысячи за полныя, и б) низшаго—по 5 к. съ каждыхъ 100 руб. акта до 10,000 руб. и по 50 к. съ каждой 1,000 свыше 10,000 р.; неполныя сотни или тысячи считаются за полныя.

Какъ простой, такъ и акт. (но не вексельн.) сборъ могутъ оплач. и марками и герб. бумагой: прошеніе, напр., можно писать на герб. бум. и приложить къ нему для отвѣта или для оплаты приложеній листъ или листы герб. же бум., а всякій договоръ не воспрещ. писать и на простой бум., наклеивъ на него должное колич. марокъ (впрочемъ, если договоръ домашній, то мар. болѣе чѣмъ на 20 р. клеить нельзя). Если по суммѣ акта нѣтъ подходящаго разбора акт. бумаги, то можно воспольз низшимъ разборомъ и недостающій сборъ [по расчету въ вексельномъ сборѣ по 15 к. со 100 руб. и въ акт. высш. оклада—50 коп. со 100 руб. и низш.—50 к. съ 1000 р.) доклеить марками, не болѣе, впрочемъ, чѣмъ на 20 р., если актъ домашній. Если же актъ совершается съ участ. должн. лица (напр., нотаріуса), то ***оплачивать его марками можно на всякую сумму.***

Герб. сборомъ въ 1 р. 25 k. оплач. между проч.: 1) Прошенія, заявл., жалобы, а равно копіи прилож. къ нимъ, подаваемыя по дѣламъ: а) объ учрежд. товариществъ по участ., объ измѣн. ихъ уставовъ, б) о разрѣш. откр фабрикъ и заводовъ. На отвѣтъ по такимъ прош. и пр. прилагать вторую марку въ 1 р. 25 к. 2) Дозволит. свидѣт. на всякіе промыслы и занятія. 3) Апелляц. жалобы, подав въ Судебн. Пал. и Правит. Сенатъ. 4) Всякаго рода вѣрящ. письма и кред. довѣрен. 5) Духовн. завѣщ. 6) Договоры о торг сдѣлкѣ, въ которыхъ при заключ. ихъ сумма не могла быть опредѣлена 7) Условія о неустойкѣ на сумму больше 50 руб., когда эти условія излагаются въ формѣ отдѣльнаго договора. 8) свидѣт. и росписки, выдаваемыя государ. и др. кредитными установл. на вклады на храненіе, кромѣ текущихъ счетовъ, а также каждое занесеніе въ выдаваемой при этомъ особой книжкѣ, если сумма вклада или каждаго занесенія отъ 1000 до 2500 руб. 9) Сохранныя росписки, когда стоимость принятаго на сохраненіе имущества болѣе 1000 рублей. 10) Купчія крѣпости и крѣпостные акты на сумму не болѣе 300 р. 11) Полисы и росписки по страхов. отъ огня въ суммѣ страх. премій отъ 30 до 300 руб.

Герб. сборъ въ 75 копѣекъ подлежитъ. 1) Прошенія, объявленія, жалобы, возраженія и пр., а также прилагаемыя при нихъ копіи, подаваемыя административнымъ установл. и должн. лицамъ 2) Прошенія, жалобы, объясненія, возраженія и проч. (кромѣ копій) въ общія судебныя мѣста и коммерч. суды. 3) Всякія отвѣтныя бум. по такимъ прошеніямъ, заявленіямъ и пр., офиц. справки, свидѣтельства и удостовѣренія всякаго рода. 4) Сохранныя росписки, когда сохраняемое имущество стоитъ болѣе 300 и до 1000 рублей.

Герб. маркой въ 20 коп. оплачиваются: 1) каждый листъ копій, представляемыхъ по закону при прошеніяхъ и т. под. въ общія судебныя мѣста и коммерч. суды. 2) Билеты, счеты, квитанціи, книжки, абонементнаго характера (театр., жел.-дор., журнальные и т под.), когда они выдаются на сумму болѣе 50 р. въ годъ. 3) Кр. маклер. записки на сумму свыше 200 руб. 4) Билеты и

свидѣтельства въ принятіи періодич. взнос. (въ удост. членскихъ зван.). 5) Росписки кредитныхъ установленій по пріему денегъ на текущіе счета и со всякаго занесенія въ книжки о принятіи вкладовъ на сумму болѣе 300 руб.

Герб. маркой въ 15 к. оплач.: 1) Довѣренности на полученіе жалованья, пенсіи и т. п. на сумму болѣе 50 р. 2) Заборныя лавочныя книжки—за каждыя 80 стр. 3) Свидѣтельства на провозъ вина, спирта и табаку. 4) Пассажирн. багажн. квитанціи при пріемѣ платы за провозъ свыше 5 р. 6) Сохранныя росписки, когда сохраняемое имущество стоитъ не болѣе 300 руб. 6) Выписки изъ книги сдѣлокъ (на сумму свыше 200 р.) волостн. и станичн. правленій.

Гербов. маркой въ 10 к. оплач.: 1) Страх. полисы и росписки, когда сумма страх. преміи отъ 3 до 9 р. 2) Акты и докум. на сумму не болѣе 50 р.: а) по имуществ. сдѣлк (наемъ квартиръ, прислуги), б) по долгов обязательств., в) о передачѣ контрактныхъ обязанностей (если сдѣлка подлежитъ оплатѣ не менѣе 10 к. герб. сб.). 3) Выписки изъ книги сдѣлокъ (на сумму отъ 100 до 200 р.) волостн. и станичн. правл.

Гербов. маркой въ 5 к. оплач: 1) Счеты, платежныя росписки, квитанц. и пр., когда они выдаются на сумму не болѣе 5 р., не свыше 50 руб. по особымъ слов. или письм. договорамъ. 2) Свидѣт. на паи или книжки членовъ судосберег. товарищ., кассъ, общ. бережливости и т. п., кромѣ книжекъ сберегат. кассъ, которыя безплатны 3) Билеты, книжки и пр. абонементнаго характера, когда они выдаются на сумму до 50 руб. въ годъ. 4) Кр. макл. запис. на сумму до 100 руб 5) О перед. контрактн. обязанностей, если самая сдѣлка подлежитъ оплатѣ 5 к герб. сб. 6) Выписки изъ книги сдѣлокъ (отъ 50 до 100 р.) волостн. и станичн. правл. и др.

ВЕКСЕЛЬНАЯ БУМАГА: употр. только для написанія на ней векселей всѣхъ наименов., а вексельнымъ сборомъ оплач заемн. письма, долг. росписки, подписан. должн. счета и др. долгов. обязательст. на сумму свыше 50 р. (по 15 коп. со 100 руб., считая неполн сотни за полныя).

АКТОВЫЙ СБОРЪ высш. разр. взимается: 1) Съ документовъ имущественнаго свойства на сумму болѣе 50 руб.: а) по сдѣлкамъ, соглашеніямъ, договорамъ или условіямъ о правѣ собств., владѣніи, пользованіи или распоряженіи движимымъ или недвиж. имуществомъ и о разныхъ ограниченіяхъ этихъ правъ (залогѣ, даренін, куплѣ-продажѣ, выдѣлѣ, раздѣлѣ, наймѣ, ссудѣ и т. д.), б) о товариществѣ и комп., в) о личномъ наймѣ, г) о подрядахъ и поставкахъ, д) о неустойкѣ, е) о мировыхъ сдѣлкахъ. 2) Съ акцій, паевъ, облигацій, закладныхъ листовъ и пр. 3) Съ полисовъ и росписокъ по страхов. отъ огня при страховой преміи свыше 300 руб.

АКТОВЫЙ СБОРЪ низш. разр. взимается съ актовъ и документовъ на всякую сумму: 1) по торговымъ сдѣлкамъ о куплѣ-продажѣ товаровъ (съ торговыхъ писемъ, торговыхъ счетовъ, телеграммъ, памятныхъ записокъ, и т. п.), 2) о запродажѣ движ. или недвиж. имущества, 3) по договорамъ о наймѣ судовъ подъ грузъ (чертепартіи), 4) съ надписей о передачѣ контрактн. обязанностей, дѣлаемыхъ на самихъ контрактахъ, 5) при суммѣ вклада или каждой записи въ книжки бол. 2500 руб.

Росписаніе сортовъ гербовой бумаги.

А к т о в о й				Вексельной.		
Цѣна листа.		На сумму акта въ рубл., подлеж. герб. сбору.		Цѣна листа.		На сумму акта
РУБ.	К.	ВЫСШ. ОКЛАДА.	НИЗШ. ОКЛАДА.	РУБ.	К.	ВЪ РУБЛ.
—	50	свыше 50 р. до 100	свыше 50 р. до 1.000	—	10	до 50
1	—	„ 200	„ 2.000	—	15	„ 100
1	50	„ 300	„ 3.000	—	30	„ 200
2	—	„ 400	„ 4 000	—	45	„ 300
2	50	„ 500	„ 5.000	—	60	„ 400
3	—	„ 600	„ 6.000	—	75	„ 500
3	50	„ 700	„ 7.000	—	90	„ 600
4	—	„ 800	„ 8.000	1	5	„ 700
4	50	„ 900	„ 9.000	1	20	„ 800
5	—	„ 1.000	„ 10 000	1	35	„ 900
10	—	„ 2.000	„ 20.000	1	50	„ 1.000
15	—	„ 3.000	„ 30.000	2	25	„ 1.500
20	—	„ 4.000	„ 40.000	3	—	„ 2.000
25	—	„ 5.000	„ 50.000	4	50	„ 3 000
30	—	„ 6.000	„ 60.000	6	—	„ 4.000
35	—	„ 7.000	„ 70.000	7	50	„ 5.000
40	—	„ 8.000	„ 80.000	9	—	„ 6.000
45	—	„ 9.000	„ 90 000	10	50	„ 7.000
50	—	„ 10.000	„ 100.000	12	—	„ 8.000
100	—	„ 20.000	„ 200.000	13	50	„ 9.000
150	—	„ 30.000	„ 300.000	15	—	„ 10.000
200	—	„ 40.000	„ 400.000	30	—	„ 20.000
250	—	„ 50.000	„ 500.000	45	—	„ 30.000
500	—	„ 100.000	„ 1.000 000	60	—	„ 40.000
1000	—	„ 200.000	„ 2.000.000	75	—	„ 50.000
1500	—	„ 300.000	„ 3.000.000	—	—	—
2500	—	„ 500.000	„ 5.000.000	—	—	—

Освобождены отъ герб. сбора бумаги: 1) По воинской повин. 2) Судебныя по уголовн. дѣламъ и по всѣмъ дѣламъ, производящимся у мировыхъ и город. судей, земск. начальн., уѣзд. членовъ окр. суд 3) Въ опекунскихъ установл. 4) Подаваемыя несостоятельнымъ должникомъ и его присяжнымъ попечителемъ, 5) Большинство бумагъ по дѣламъ народнаго образованія. 6) Договоры о наймѣ въ сельскія работы и рабочія книжки и тетради. 7) Чеки. 8) Счеты и всякіе документы на сумму не болѣе 5 руб. 9) Всякія росписки, квитанціи, кассовые ордеры и т. п., выдаваемыя въ удостовѣреніе принятія денегъ для перевода, если платежъ по нимъ назнач. не позже 5 дней по предъявленіи. 10) Абонементные билеты на город.-конно-жел. дор. 11) Бухгалтер. документы внутрн. дѣлопроизводства торгово-промышлен. предпріятій. 12) Всѣ бумаги Краснаго Креста, Спасанія на водахъ и друг. благотв. учр. 13) Всѣ бумаги о назнач. пособ. семействамъ лицъ, погибшихъ въ войну съ Японіей. 14) Прошенія, разрѣшительныя и другія бумаги по дѣламъ о выборахъ въ Государственную Думу.

Наруш. правилъ герб. сбора Лица, какъ выдавшія обязательство домашнее съ нарушен. правилъ герб. сбора, также и принявшія оное, а равно всѣ тѣ, къ которымъ актъ переходилъ по передат. подписямъ и др. сдѣлкамъ, подверг. штрафу за неопл. вовсе герб. сбора въ 10 разъ противъ установл. размѣра сбора, а за неполную оплату сбора – въ 10 разъ противъ разности между оплачен. и установл. размѣрами сбора.

Госуд. квартирн. налогъ.

Отъ платежа квартирнаго налога, между прочимъ, освобожд.: пансіоны и квартиры общежитія воспитан. учебн. завед.; пріюты, богадѣльни и иныя благотвор. заведенія, а также квартиры общежитія при такихъ заведен.; помѣщенія, наемная цѣна которыхъ ниже размѣра, установл. для взиманія оклада нал. 1-го разряда въ город. и поселен. всѣхъ классовъ.—Если въ составъ наемной платы входитъ плата за отопленіе, то для опредѣленія оклада кварт. налога изъ наемной платы вычит. 15 проц.– Окладъ налога опредѣляется въ кажд. году по цѣнѣ тѣхъ помѣщеній, которыя были заняты плательщик. 15-го декабря предыдущаго года. По заявл. лица, перемѣнивш. свою квартиру до 7-го марта въ томъ-же самомъ или другомъ городѣ на такую, за которую подлежитъ взиманію меньшій окладъ налога, причитающійся съ него налогъ исчисляется по наемной цѣнѣ вновь занятаго помѣщенія.– Плательщикамъ предоставляется до 7 апр. подавать въ подлежащее городское по кварт. нал. присутствіе заявленія о неправильномъ опредѣленіи причитающ. съ нихъ оклада налога. Затѣмъ, въ нед. срокъ, въ мѣстн. губерн. по кварт. налогу присутствіе и, наконецъ, въ мѣсячный срокъ—министерству финансовъ. Жалобы эти подаются въ то присутствіе, на постановленія коего онѣ приносятся.

Медицинскій Отдѣлъ.

НАСТАВЛЕНІЕ

о мѣрахъ личнаго предохраненія отъ холеры,

выработанное Медицинскимъ Совѣтомъ (журн. Медиц. Сов. 1 Апр. 1908 г.).

Азіатская холера, тяжелая заразная болѣзнь, не постоянно гнѣздящаяся въ Европѣ, но заносимая изъ Индіи, которая собственно и считается ея родиной. Оттуда она приносится въ наши страны, при помощи людскихъ сношеній, по сухопутнымъ и воднымъ путямъ.

Какъ и всѣ другія заразныя болѣзни, холера вызывается мельчайшими живыми существами—микробами, которые являются какъ бы сѣменемъ болѣзни и которые настолько малы, что въ 1 каплѣ ихъ можетъ быть нѣсколько милліоновъ; микробовъ этихъ можно видѣть лишь черезъ сильныя увеличительныя стекла.

Заболѣваніе холерой можетъ наступить лишь въ томъ случаѣ, если холерная зараза попадетъ въ кишки и разовьется въ нихъ до большихъ количествъ. Оно проявляется прежде всего поносомъ, рвотой, а затѣмъ общимъ отравленіемъ всего тѣла.

Холерой заболѣваютъ легче всего люди, ведущіе неправильный образъ жизни, злоупотребляющіе ѣдою и спиртными напитками, а также страдающіе разстройствомъ пищеваренія.

Обыкновенно, заболѣваніе холерой начинается поносомъ и рвотой уже черезъ 2—3 дня послѣ зараженія. При этомъ поносъ все усиливается, часто не сопровождаясь болями, испражненія принимаютъ скоро видъ мутной жидкости, напоминающей рисовый отваръ. Силы быстро падаютъ, причемъ наступаютъ болѣзненныя судороги, особенно въ икрахъ. По мѣрѣ усиленія поноса, отдѣленіе мочи постепенно уменьшается до полнаго прекращенія. Глаза и щеки западаютъ, кожа становится холодной, покрывается липкимъ потомъ, концы пальцевъ на рукахъ и ногахъ и лицо синѣютъ, голосъ дѣлается сиплымъ, беззвучнымъ, больной очень слабѣетъ, испражняется подъ себя, становится ко всему безучастнымъ. При такихъ явленіяхъ наступаетъ смерть иногда черезъ 1—2 сутокъ послѣ начала заболѣванія, а въ особо тяжелыхъ случаяхъ и раньше. Въ болѣе легкихъ слачаяхъ болѣзнь проявляется только незначительнымъ поносомъ, больной слабѣетъ, но все же продолжаетъ оставаться нѣсколько дней на ногахъ и потому нерѣдко не признается за холернаго; между тѣмъ онъ является носителемъ и распространителемъ заразы.

Холерная зараза находится, обыкновенно, въ испражненіяхъ больного, (иногда и въ рвотныхъ массахъ), а также на замаранномъ бѣльѣ, на одеждѣ и кожѣ больного. Отсюда зараза можетъ попадать въ воду рѣкъ, озеръ, колодцевъ, а также въ молоко и кушанья и на посуду; кромѣ того зараза разносится мухами и другими насѣкомыми, садящимися на испражненія, а затѣмъ на пищевыя вещества.

Холерные микробы отличаются способностью жить не только въ кишечникѣ человѣка, но также въ водѣ, молокѣ, на съѣстныхъ припасахъ и пищѣ, въ верхнихъ слояхъ почвы и вообще вездѣ, гдѣ влажно и тепло. Стоитъ холернымъ микробамъ попасть съ водою или пищею въ кишки людей, а въ особенности страдающихъ разстройствомъ пищеваренія, и микробы эти быстро размножатся, вызывая холерное заболѣваніе. Разъ занесенная въ страну холера продолжается иногда нѣсколько лѣтъ съ перерывами (обыкновенно въ зимнее время) и съ новыми взрывами весной и лѣтомъ. Отъ кипяченія, солнечнаго жара и высыханія холерная зараза погибаетъ; холодъ и даже большіе морозы не убиваютъ ее.

Чтобы уберечь себя въ холерное время отъ зараженія холерою, необходимо руководствоваться слѣдующими правилами:

1. Вести правильный образъ жизни и остерегаться всего, что можетъ вызвать разстройство пищеваренія, не объѣдаться, не употреблять неудобоваримой и недоброкачественной пищи, большого количества овощей и плодовъ, особенно незрѣлыхъ, не злоупотреблять спиртными напитками, не утолять жажды заразъ большими пріемами холоднаго питья. Не оставаться долгое время безъ пріема пищи и, въ особенности, не выходить изъ дому натощакъ. Избѣгать охлажденія тѣла и не спать на голой землѣ. Не купаться въ слишкомъ холодной водѣ, въ особенности послѣ пріема пищи. Не работать до большого утомленія.

2. Не употреблять для хозяйственныхъ надобностей воду, которая могла загрязниться изверженіями или мытьемъ бѣлья и посуды отъ холерныхъ больныхъ. Отнюдь не пить сырой воды изъ рѣкъ, озеръ и колодцевъ. Если нѣтъ чистой родниковой воды, слѣдуетъ утолять жажду или свѣжепрокипяченной и остуженой водой или чаемъ. Не пить сырого молока, не ѣсть въ сыромъ видѣ неочищенныхъ или необмытыхъ въ кипяченой водѣ плодовъ и овощей. Не употреблять такихъ пищевыхъ припасовъ, которые лежали открытыми на рынкѣ или въ съѣстныхъ лавкахъ и на которые могла быть перенесена холерная зараза грязными руками, мухами и проч.

3. Возможно тщательнѣе соблюдать чистоту въ домѣ, въ одеждѣ, бѣльѣ, въ постели и, въ особенности, слѣдить за чистотой тѣла и рукъ По возможности не употреблять при умываніи сырой воды, а для полосканія рта пользоваться свѣжепрокипяченой и остуженой водой. Какъ можно чаще мыть руки водой съ мыломъ и во всякомъ случаѣ передъ каждымъ пріемомъ пищи. Не купаться въ загрязненной водѣ прудовъ, рѣчекъ и озеръ.

4. Столовую посуду, а также хлѣбъ и всѣ съѣстные припасы слѣдуетъ, въ особенности въ лѣтнее время, держать покрытыми для защиты отъ мухъ, которыя часто переносятъ заразу. Всѣми способами слѣдуетъ истреблять мухъ и другихъ насѣкомыхъ.

5. Холерная зараза черезъ воздухъ не передается, поэтому воздухъ въ комнатѣ холернаго больного самъ по себѣ не опасенъ и нечего бояться находиться въ одной комнатѣ съ холернымъ больнымъ. Опасными являются лишь изверженія и рвотныя массы, а равно запачканныя ими тѣло больного, бѣлье, посуда и вещи, приходившія въ соприкосновеніе съ больнымъ. Такъ какъ трудно избѣжать соприкосновенія съ больнымъ въ домашней обстановкѣ, то слѣдуетъ, во избѣжаніе излишнихъ сношеній съ холерными больными, не лечить ихъ дома и по возможности скорѣе отправлять въ больницу, гдѣ уходъ за ними можетъ быть устроенъ болѣе правильно и откуда, благодаря цѣлому ряду мѣръ, дальнѣйшее распространеніе заразы значительно труднѣе.

6. Не слѣдуетъ ѣсть, пить, курить въ комнатѣ холерного больного; также точно не слѣдуетъ брать пищи изъ дома или изъ помѣщенія, гдѣ находятся холерные больные.

7. Лица, дотрагивающіяся до холернаго больного, до его бѣлья, одежды и прочихъ предметовъ его окружающихъ, должны мыть съ мыломъ и обеззараживать свои руки и свое, случайно, быть можетъ, загрязненное, платье и обувь.

8. Испражненія и рвотныя массы больного должны быть собираемы въ посуду, куда нужно предварительно наливать обеззараживающую жидкость въ такомъ количествѣ, чтобы она покрывала собой изверженія; при этомъ обеззараживающая жидкость должна оставаться съ испражненіями не менѣе 2 хъ часовъ и только послѣ этого испражненія могутъ быть выливаемы въ отхожее мѣсто.

9. Приходившія въ соприкосновеніе съ больнымъ посуда и вещи, постельное бѣлье и платье, а также тюфякъ и подушки, если ихъ нельзя сжечь, слѣдуетъ немедленно обеззаразить. Бѣлье и платье холернаго больного должно укладывать въ мѣшокъ или простыню, смоченную обеззараживающею жидкостью и отправлять въ дезинфекціонную камеру. Гдѣ нѣтъ камеры и другихъ обеззараживающихъ средствъ, бѣлье холернаго должно быть основательно

выварено въ водѣ съ золой (щелокъ). Стирать бѣлье холернаго больного безъ предварительнаго обеззараживанія отнюдь не слѣдуетъ. Полъ и другія мѣста, на которыя могли попасть извержения больного, должны быть тщательно обеззараживаемы. Въ помѣщеніи, гдѣ былъ больной, лучше всего выбѣлить стѣны и потолокъ известью, а полъ и двери обмыть обеззараживающимъ растворомъ. Затѣмъ помѣщеніе должно быть хорошо провѣтрено и просушено.

10. Умершаго слѣдуетъ, не снимая съ него бѣлья и не подвергая омовенію, заворачивать въ простыню, смоченную обеззараживающею жидкостью и безотлагательно выносить въ особое помѣщеніе (покойницкую, сараи и проч.) Хоронить слѣдуетъ какъ можно скорѣе и непремѣнно въ закрытомъ гробѣ, причемъ на дно гроба насыпать опилокъ, золы или торфа для поглощенія жидкости, которая иногда вытекаетъ изъ трупа.

11. Въ холерное время подозрительными по холерѣ больными слѣдуетъ считать такихъ лицъ, у которыхъ появляется поносъ съ урчаніемъ въ животѣ, рвота и быстрый упадокъ силъ. Такихъ больныхъ, какъ и вообще завѣдомо холерныхъ больныхъ, до прибытія врача нужно укладывать въ постель, класть имъ на животъ и къ ступнямъ теплыя припарки (завернутая въ полотенце горячая зола, горячія отруби, горячій овесъ), или грѣлки, или завернутыя въ полотенца хорошо закупоренныя бутылки съ горячею водою, давать пить горячій чай и всѣми способами достигать согрѣванія тѣла; при появленіи судорогъ, растирать тѣло сукномъ или фланелью. Въ качествѣ возбуждающаго можно давать небольшими глотками кофе или чай съ водкой, коньякомъ или ромомъ и лимономъ.

12. Примѣръ врачей и лицъ, ухаживающихъ въ больницѣ за холерными больными и рѣдко заболѣвающихъ холерою, наглядно показываетъ, что, примѣняя разумныя предупредительныя мѣры, можно избѣгать зараженія; не слѣдуетъ поэтому поддаваться страху, при появленіи холеры не бѣжать изъ холерныхъ мѣстностей, ибо дома легче соблюдать предохранительныя отъ заражения мѣры.

Обеззараживаніе бѣлья, одежды, посуды и предметовъ, соприкасающихся съ холернымъ больнымъ, а также помѣщеній, гдѣ онъ находился, должно быть производимо подъ наблюденіемъ врача или спеціально подготовленныхъ лицъ. Къ числу легко доступныхъ обеззараживающихъ растворовъ, которыми можно широко пользоваться (и безъ наблюденія со стороны врачебнаго персонала) для уничтоженія холерной заразы, относятся 3% растворъ карболовой кислоты въ водѣ и свѣже приготовленное известковое молоко. Это послѣднее слѣдуетъ каждый день приготовлять заново такимъ образомъ, что всыпаютъ въ ведро 3—4 фунта сухой негашеной извести, гасятъ ее, постепенно помѣшивая, 5—6 стаканами воды, пока куски извести не разсыпятся въ порошокъ, затѣмъ дополна наливаютъ ведро водою.

О МѢРАХЪ

личнаго предохраненія отъ сыпного тифа.

Наставленіе, одобренное Медицинскимъ Совѣтомъ (журналъ Медиц. Сов. 29 іюля 1908 г. № 771).

Изданіе Управленія Главнаго Врачебнаго Инспектора.

1) Сыпной тифъ представляетъ собою въ высшей степени заразительную болѣзнь, которая узнается по высокой температурѣ тѣла (жаръ), потемнѣнію сознанія и пятнистой высыпи на тѣлѣ.

Болѣзнь эта можетъ передаваться отъ человѣка къ человѣку, путемъ общенія здороваго съ больнымъ, имѣющимъ сыпной тифъ. Зараза можетъ передаваться и распространяться при посредствѣ лицъ и предметовъ, приходившихъ въ соприкосновеніе съ больнымъ, прежде всего черезъ лицъ ухаживающихъ за больными, если ими не принимаются извѣстныя предосторожности, чрезъ носильное и постельное бѣлье, одежду, подушки, ковры, занавѣси и проч.; кромѣ того—чрезъ насѣкомыхъ.

2) Заболѣваніе обнаруживается приблизительно черезъ одну или двѣ недѣли послѣ зараженія. Сначала появляются такъ называемые предвѣстники—головная боль, чувство разбитости и боли въ суставахъ. Явленія эти продолжаются нѣсколько дней, послѣ чего внезапно наступаютъ сильный потрясающій ознобъ и лихорадка (жаръ) съ значительнымъ повышеніемъ температуры тѣла (40—41°), кожа лица краснѣетъ; у больного обычно притупляется сознаніе и дѣлается сонливость, а въ болѣе рѣдкихъ случаяхъ наступаетъ возбужденное состояніе и бредъ.

Между 3 и 5 днями болѣзни на кожѣ, преимущественно на груди и животѣ появляется много красноватыхъ величиною не болѣе чечевицы пятенъ, отъ которыхъ болѣзнь получила свое названіе—пятнистый сыпной тифъ. Въ это время наступаетъ сильное потемнѣніе сознанія, больные становятся совершенно безучастными къ окружающему и лежатъ съ полуоткрытыми ртомъ и глазами; языкъ становится сухимъ и буроватымъ, голосъ хриплымъ; слабость и истощеніе достигаютъ высокой степени. Кромѣ того замѣчается сильное нервное возбужденіе, подъ вліяніемъ котораго больные могутъ вскакивать съ постели, дѣлать попытки къ бѣгству и т. п.

При благопріятномъ теченіи болѣзни, къ концу второй недѣли наступаетъ быстрое измѣненіе состоянія больного, и является обильный потъ, температура въ короткое время падаетъ до обычной высоты и больной начинаетъ выздоравливать. Въ періодъ выздоровленія появляется шелушеніе кожи мелкими чешуйками.

3) Не во всѣхъ случаяхъ сыпного тифа наблюдается описанная, рѣзко выраженная картина тяжелой лихорадочной болѣзни; бываютъ случаи, когда недугъ протекаетъ очень легко и напоминаетъ собою легкую форму кори. Однако, въ смыслѣ заразительности, такіе легкіе случаи сыпного тифа не менѣе опасны, чѣмъ тяжелые. Особенно благопріятными условіями для развитія эпидеміи сыпного тифа являются: недостаточное питаніе, голоданіе, неблагопріятныя условія жизни вообще и скопленіе людей въ плохо провѣтриваемыхъ помѣщеніяхъ. Ночлежные дома и ночлежные пріюты издавна извѣстны, какъ очаги заразы. Сыпнымъ тифомъ заболѣваютъ преимущественно бездомные люди, нищіе, бродяги, продавцы стараго платья, разносчики товаровъ. Такія лица легко распространяютъ заразу вслѣдствіе того, что переходятъ съ одного мѣста на другое, изъ дома въ домъ.

4) Воспріимчивость къ заболѣванію сыпнымъ тифомъ очень велика. Поэтому каждаго заболѣвшаго сыпнымъ тифомъ слѣдуетъ немедленно отдѣлить

отъ здоровыхъ. Лучше всего это достигается при немедленномъ помѣщеніи больного въ больницу.

При оставленіи больного на дому необходимо обращать вниманіе на провѣтриваніе помѣщенія, въ которомъ онъ находится, такъ какъ именно обиліе чистаго воздуха, какъ доказано опытомъ, значительно уменьшаетъ опасность распространенія заразы; съ этою цѣлью слѣдуетъ возможно чаще открывать окна, а въ теплое время года держать ихъ открытыми день и ночь. Во все время нахожденія больного въ домѣ, нужно тщательно слѣдить за тѣмъ, чтобы больной былъ отдѣленъ отъ здоровыхъ и чтобы съ нимъ имѣли общеніе только лица, присутствіе которыхъ безусловно необходимо. Кто хочетъ предохранить себя отъ заразы, долженъ избѣгать какого бы то ни было общенія съ больнымъ сыпнымъ тифомъ и по возможности избѣгать домовъ, въ которыхъ имѣются такіе больные.

5) Лица, которымъ поручается уходъ за больными, должны отказаться отъ общенія съ другими лицами.

Всѣ вообще лица, обязанныя приходить въ общеніе съ больными (домашніе врачи, нотаріусы, священники, прислуга), должны до входа въ помѣщеніе больного одѣваться въ халаты, сдѣланные изъ легко моющагося матеріала; халаты эти снимаются при выходѣ изъ помѣщенія больного, а руки, лицо и волосы подвергаются тщательному мытью и чисткѣ.

6) Въ теченіе болѣзни необходимо соблюдать всюду тщательную чистоту и подвергать дезинфекціи по указанію врача все, что выносится изъ помѣщенія больного.

Полъ въ комнатѣ больного ежедневно обмывается дезинфекцирующимъ растворомъ.

7) Больной и послѣ прекращенія лихорадки и по мииованіи тяжелыхъ явленій все таки опасенъ для окружающихъ въ смыслѣ возможности передать зараженіе здоровымъ. Эта опасность существуетъ во все время, пока продолжается шелушеніе кожи; поэтому больной долженъ до конца шелушенія оставаться разобщеннымъ, и ему слѣдуетъ возможно чаще обмывать тѣло, лучше всего въ ваннѣ. Окончательно выздоровѣвшій, раньше чѣмъ вступить въ свободное сношеніе съ остальными, долженъ быть тщательно вымытъ и одѣтъ во все чистое.

8) Комната, въ которой находился больной сыпнымъ тифомъ, и все, что въ ней находится, должно быть тотчасъ же подвергаемо дезинфекціи, согласно указанію врача.

9) Трупы умершихъ отъ сыпного тифа могутъ также служить источникомъ заразы, поэтому они при первой же возможности переносятся изъ помѣщенія, въ которомъ послѣдовала смерть, въ часовню или покойницкую, а гдѣ таковой нѣтъ, въ разобщенное, запираемое на замокъ помѣщеніе. Выставленіе тѣла въ открытомъ гробу, поминки въ домѣ, гдѣ послѣдовала смерть, и вообще пребываніе людей въ зараженномъ помѣщеніи недопустимы, такъ какъ при этомъ создается опасность распространенія заразы. Обмываніе тѣла должно производиться со всѣми необходимыми, указываемыми врачемъ, предосторожностями.

10) Платье, бѣлье и прочіе предметы обихода больного подлежатъ обязательной дезинфекціи и только послѣ нея могутъ быть употребляемы снова, или передаваемы въ другія руки.

11) Каждый отдѣльный случай сыпного тифа можетъ служить источникомъ развитія эпидеміи; опасность эпидемическаго развитія болѣзни можетъ быть предотвращена только своевременнымъ принятіемъ необходимыхъ мѣръ противъ заразы со стороны свѣдущихъ и опытныхъ лицъ, каковыми являются врачи и медицинскій персоналъ вообще.

Очень часто развитіе эпидеміи сыпного тифа обусловливается исключительно тѣмъ обстоятельствомъ, что первые случаи остались нераспознанными, или ихъ намѣренно скрывали. Поэтому о каждомъ случаѣ заболѣванія, гдѣ есть хотя бы малѣйшее подозрѣніе на счетъ сыпного тифа, слѣдуетъ немед-

ленно извѣщать полицію и врача, вѣдающаго санитарной частью. Нужно помнить, что по закону (ст. 740 Уст, Врач. т. XIII изд. 1905 г.) обязанность извѣщенія подлежащихъ властей обо всѣхъ заразныхъ болѣзняхъ лежитъ на хозяинѣ дома, управляющемъ домомъ, содержателѣ гостинницы, постоялаго двора или другого заведенія, гдѣ останавливаются пріѣзжіе, а каждый обыватель обязанъ немедленно давать знать объ оказавшемся въ его жилищѣ новомъ заразномъ больномъ хозяину дома или полиціи.

Домашнія мѣры, принимаемыя при различныхъ заболѣваніяхъ.

Въ настоящей статьѣ описаны лишь такія болѣзни, леченіе которыхъ доступно домашн. средств. и діагнозъ котор. крайне простъ и общедоступенъ; причемъ для удобства отыскиванія описанія отдѣльн. болѣзней онѣ расположены въ азбучномъ порядкѣ.

Анемія см. *малокровіе.*

Апоплексія см. *ударъ.*

Безсонница есть слѣдствіе какой нибудь болѣзни или ненорм. образа жизни. Полезны передъ сномъ прогулки, а также пріемы на ночь отъ 12—15 кап. горькоминд. воды или 20—30 кап. раствора хлорист. или сѣрнокисл. хинина.

Біеніе сердца. Причины: малокровіе, нервн. раздражительность, злоупотребленіе возбужд. напитками и проч. Леченіе: удаленіе стѣсняющей одежды, прикладываніе холодн. компрессовъ, употребленіе лавровишневой воды (по 15 кап. черезъ часъ) и при част. приступахъ—раствора 1 грана хлорист. морфина въ 5 драхм. спиртной настойки наперстянки (по 8 кап. раза 3—4 въ день).

Боль живота. При боли отъ вѣтровъ слѣдуетъ поставить клистиръ изъ тепловатой воды—одной или съ прибавл. мыла и масла, пить горячій настой перечн. мяты или тмина и растир. животъ камфорн. спиртомъ. При боли живота отъ трудно перевариваемой пищи (напр. у дѣтей отъ незрѣл. плодовъ) часто появляется поносъ. Пьютъ чай перечной мяты или тминный, кладутъ на животъ тепл. припарки; взрослымъ хорошо принять 5—10 кап. настойки опія.

Бородавки легко уничтожаются сокомъ чистотѣла Chelidenoum majus, сосны и одуванчика (Leontodon Taraxacum), а также нашатырнымъ спиртомъ, но еще дѣйствительнѣе прижиганіе ляписомъ.

Веredъ или чирей (Furunculus) бываетъ больш. ч. у золотушн. лицъ. Леченіе: прикладываніе льда и абсолютн. чистота; большой чирей можно разрѣзать, выпустить гной и тщательно промыть рану слаб. ($^1/_{200}$) растворомъ сулемы.

Веснушки уничтожаются слѣд. средствами: 1) лимонн. сокомъ), 2) растворомъ буры въ смѣси воды со спиртомъ (2 зол. буры и $^1/_2$ стакана воды и спирта) и 3) растворомъ нашатыря въ водѣ (2 зол. на стак. воды).

Водобоязнь см. *собачье бѣшенство.*

Воспаленіе соединительн. оболочки глаза обусловливаетъ красноту вѣкъ, а иногда и внутренн. угла глазного яблока. Избѣгать свѣта, табака, крѣпкихъ напитковъ, дѣлать примочки изъ свинцовой воды.

Вшивость отъ нечистоплотности, золотухи головы, а также при изнуреніи и худосочности всего тѣла. Леченіе: частое посѣщеніе бани и перемѣна бѣлья. Снаружи для истребленія вшей полезны: дегтярное и зеленое мыла, лавандовое масло, настой табака, еще радикальнѣе втирать щеткой смѣсь нефти съ перувіанск. бальзамомъ (о вшахъ на дѣтородн. частяхъ см. *площицы).*

Глисты, живущіе въ кишечномъ каналѣ, вводятся въ него съ пищей и питьемъ ввидѣ яицъ и личинокъ. Наичаще попадаютъ глисты изъ финознаго мяса. Явленія отъ присутствія глистовъ весьма различны. Лечиться отваромъ кожицы гранатоваго корня (7 унцій кожицы на 2 фун. воды варить 35—40 час.) или принимать цитварное сѣмя (ввидѣ конфектъ, дражэ), хорошо также принять 5—20 капель чистаго французск. скипидара съ касторов. масломъ (по-

слѣднее средство передъ сномъ, первыя на тощакъ). Хорошее средство также порошки изъ корня папоротника. Пріемъ отъ 1/2—1 драхмы натощакъ.

Гнилая жаба см. *дифтеритъ*.

Головная боль бываетъ отъ различн. причинъ: 1) при приливахъ крови къ головѣ (краснота лица, шумъ въ ушахъ, потемнѣніе зрѣнія и головокруженіе: слѣд. накладывать на голову холодн. компрессы, ставить клистиры съ мыломъ, деревян. масломъ и уксусомъ, класть горчичникъ на затылокъ и спину. Подверженный приливамъ крови долженъ ѣсть менѣе питательн. пищу и понемногу отказаться отъ крѣпк. напитковъ, пить много воды (можно съ примѣсью легкаго вина), ежедн. ходить не менѣе 2 час. и заботиться объ ежедн. испражненіи на низъ; 2) при недостаткѣ крови въ мозгу, напр., у малокровн., блѣднонемочн. (лицо и губы блѣдны и также могутъ быть шумъ въ ушахъ и потемнѣніе зрѣнія), необходимо лечь въ совсѣмъ тихую комнату, употреблять питат. пищу, пить вино и пиво и ежедн. гулять, не утомляясь, на открытомъ воздухѣ, принимать 3 раза въ день 10—30 капель желѣзн. настойки опія; 4) ревматическая головная боль происходитъ въ мягк. частяхъ, покрывающихъ голову, и встрѣчается вообще рѣдко. Должно обертывать голову тепл. платками или ватою; можно ставить шпанскую мушку за уши и ходить въ жаркую баню; 5) боль половины головы. см. *мигрень*.

Гонорея, см. *перелой*.

Горячка см. *тифъ*.

Горячка родильная, см. *родильная горячка*.

Дифтеритъ или гнилая жаба обыкн. начин. замѣтн. жаромъ, тяжестью и болью головы, общею слабостью, у дѣтей нерѣдко рвотой и сонливостью. На припухшихъ миндалевидныхъ железкахъ появляется бѣловато-сѣрый или бѣловато-желтый налетъ, а затѣмъ желтоватыя или сѣробѣловат. пленки, иногда отдѣляющіяся кусками. При появленіи налета больному становится легче, но опасность не устранена. Заболѣвшихъ уединять отъ здоровыхъ. Горло полоскать растворомъ борной кислоты. Леченіе кровяною сывороткою животныхъ, которымъ болѣзнь была привита искусственно.

Задушеніе, см. *обмираніе*.

Замерзаніе. Замерзшаго помѣстить въ холодную комнату (не въ теплую) и не отогрѣвать, при чемъ при переноскѣ не сгибать тѣла замерзшаго и не сжимать его мягк. частей (ушей, носа); тѣло покрыть одѣяломъ или чѣмъ другимъ, оставивъ лицо открытымъ; раздѣть донага и обложить снѣгомъ или обернуть простынею, намоченною въ самой холодной водѣ, потомъ осторожно растирать тѣло снѣгомъ или холодной водой. Когда тѣло начнетъ оттаивать, а члены потеряютъ окоченѣлость, возбуждаютъ дыханіе (см. обмираніе). Больного, начавшаго дышать и согрѣвшагося, обтираютъ сухимъ полотенцемъ, кладутъ на постель, поятъ водой съ виномъ или водкой (столовую ложку на стаканъ) или тепловатымъ чаемъ.

Запахъ изо рта происходитъ отъ нечистаго содержанія полости рта и гніенія зубовъ, устраняется полосканіемъ рта нѣсколько разъ въ день холодною водою, чистою или съ примѣсью спирта или одеколона. Если эти мѣры не помогаютъ, то слѣдуетъ полоскать ротъ растворомъ 1 скруп. салицил. кислоты на бутылку воды. Необходимо раза 2 въ день чистить зубы щеткой и порошкомъ.

Запоръ. 1) У взрослыхъ состоитъ въ томъ, что испражненіе на низъ происходитъ рѣдко (не ежедн.) или очень трудно. Самое лучшее и простое средство противъ запора клистиры изъ тепловатой воды, а при недѣйствительности—съ мыломъ и 2-мя чайными ложками поваренной соли или 2—4 ложк. деревяннаго масла. Часто запоръ проходитъ отъ измѣненія образа жизни, ежедневныхъ прогулокъ на открытомъ воздухѣ, обильнаго питья воды, особенно натощакъ, употребленія въ большомъ количествѣ коровьяго масла. Легкими слабительными служатъ: чайная ложка жженной магнезіи, столовая ложка касторовaго масла, кусокъ ревеня величиною въ горошину, горькой воды Гуніади 1/2 или 1 стаканъ. 2) При запорѣ у маленькихъ дѣтей—клистиры или 1/2

чайной ложки жженной магнезіи въ чашкѣ молока, причемъ, чѣмъ дѣти моложе, тѣмъ осторожнѣе слѣдуетъ давать внутрь слабительное.

Зубная боль. Кромѣ многихъ общеизвѣстныхъ средствъ хорошо помогаетъ прикладываніе къ больному зубу на ватѣ: 1) распайлевой воды (1/2 унц. поварен. соли, 1 1/2 ф. холодн. воды, 1 1/2 унц. нашатырн. спирта и 1 драхма камформ. спирта), 2) эйкалиптоваго масла (не болѣе 2—3 капель), 3) хлороформа и 4) опія (настойка). Изъ натираній особеннаго вниманія заслуживаетъ мазь изъ 5 –10 гранъ вератрина, 1 драхмы хлороформа и 1/2 унц. жира (на каждое втираніе употреблять мази не болѣе какъ величиною въ горошину) Ротъ необходимо тщательно полоскать теплой водой.

Изжога. Происходитъ отъ избытка кислотъ въ желудкѣ. Принимать по 20—50 капель полынной настойки (1 драхма полыни на 6 драхмъ спирта настаивать 8 дней) или 15—30 капель мятной настойки (1/2 драхмы листьевъ перечной мяты, 1 1/1 унц. спирта настаивать 5 дней, затѣмъ прибавить 1 драхму мятнаго масла) Небольшое количество соды (1/4—1/2 чайн. ложки) мгновенно унимаетъ изжогу.

Кашель. При легкомъ кашлѣ пить карпатскій грудной чай, при болѣе тяжеломъ принимать 2—3 раза въ день отъ 5—15 капель виной настойки рвотн. корня (ипекакуаны); при болѣзненномъ же кашлѣ, особенно если онъ безпокоитъ по ночамъ, употреблять внутрь дн. и веч. 5—6 капель настойки опія (дѣтямъ не давать). Дѣтямъ—ипекакуанн. или антимоніальн. вина только по 2—5 капель (появленіе рвоты указываетъ на слишкомъ большой пріемъ этихъ лекарствъ.

Коклюшъ. Заразительная болѣзнь, по преимуществу дѣтская, выражается повторяющимися подрядъ приступами особенн. судорожн. кашля съ громкимъ свистящимъ шумомъ (затяжкой). Коклюшъ неосложненный можно оставить совсѣмъ безъ леченія, оберегая дѣтей отъ сырости, холода и сквозн. вѣтра. Изъ множества средствъ для уменьшенія мучительн. кашля заслуживаетъ предпочтенія бромист. калій: дѣтямъ 1—3 лѣтъ—отъ 1/4—1/2 грана на пріемъ. болѣе взрослымъ отъ 1—2 гран. 3—4 раза въ день въ водѣ. Въ хорош. погоду, особ. лѣтомъ, дѣтей слѣдуетъ держать какъ можно долѣе на воздухѣ.

Корь—болѣзнь заразительная; предвѣстники ея: кашель, насморкъ, чиханіе, легкая краснота глазъ и чувствительность ихъ къ свѣту. Сыпь является на 4—5 день сперва на лицѣ, особенно на подбородкѣ, щекахъ, лбѣ и вискахъ, затѣмъ лихорадка, голосъ не рѣдко дѣлается грубымъ и сиплымъ, иногда краснота, боль горла и разстройство желудка. Высыпаніе продолж. 2—4 дня и сыпь начинаетъ пропадать. При очень сильномъ кашлѣ давать взрослымъ Доверовъ порошокъ (веч. отъ 3—5 гранъ), а дѣтямъ—отъ 1/2 –2 кап. раствора морфія. Корь б. ч. имѣетъ доброкачественн. характеръ и не требуетъ леченія.

Краснуха обнаруживается ввидѣ разсѣянн. по тѣлу кругл. или овальн. красн. пятенъ велич. въ булав. головку и болѣе, то рѣзко ограниченныхъ, то слегка расплывающихся, немного приподнятыхъ и потому напоминающихъ корь. Являясь и на остальн. частяхъ тѣла, эта сыпь постоянно быв. на лицѣ, лбѣ, щекахъ и около рта (отличіе отъ скарлатины), не очень густа и всегда блѣднорозовая, а не яркокрасная (скарлатинная) и проходитъ безъ всяк. леченія.

Кровавый поносъ или дизентерія происходитъ отъ заразы и отлич. отъ друг. заразн. болѣзней тѣмъ, что зараженіе этимъ ядомъ вызыв. болѣзненныя измѣненія только въ кишечномъ каналѣ; начин. иногда простымъ поносомъ въ теч. 3 –7 дней, причемъ въ заднемъ проходѣ ощущается жгучая боль. Долго сидятъ на суднѣ, сильно жилятся, безъ облегченія встаютъ и черезъ нѣсколько минутъ чувствуютъ опять позывъ; повторяется 10 –20—50 разъ въ сутки. Вскорѣ является лихорадка, ослабленіе пульса, потеря аппетита, сухость языка и сильн упадокъ силъ. Испражненія заразительны (сосуды для нихъ держать возможно чище наливать въ нихъ растворъ карболов. кислоты) Больному даютъ крѣпкій супъ, уху, молоко, овсянку, жидкій кисель, но не плотную пищу; водка запрещается. Леченіе: дать 1—1 1/2 столов. ложки кастор. масла или сто-

лов. ложку ревенной настойки, послѣ чего полезно пить минд. молоко, приготовл. на мятн. водѣ. по столов. ложкѣ кажд. часъ, раза 2—3 въ день, противохолерныя капли или 6—8 капель опійной настойки взрослымъ (не дѣтямъ) и раза по 2 въ день ставить клистиры изъ 2—3 столов. ложекъ жидкаго раствора картофельной муки или отвара льняного сѣмени (при боляхъ); на животъ класть горячія припарки, при чемъ крахмальные клистиры можно замѣнить растворомъ танина или отвар. дубовой корки.

Кровотеченіе при регулахъ быв, иногда до того непомѣрно, что вызываетъ ощущеніе слабости. Тогда необходимо лежать, причемъ поднять крестецъ пододвинутою подушкою. Не употреблять горяч. и разгоряч. напитковъ (пиво, вино, кофе, чай, шоколадъ), а пить только воду и молоко. При недостаточности этихъ мѣръ принять внутрь Галлеровы капли по 20 кап. на пріемъ съ водою и дѣлать впрыскиванія изъ холодн. воднаго раствора квасцовъ или танина (столов. ложку квасцовъ или 1—2 чайн. ложки танина на 3 стак. воды).

Кровотеченіе изъ ранъ. При мелк., поверхностн. порѣзахъ кровотеченіе останавлив. отъ налож. кусочка протечн. или газетн. бумаги, но бол. значит. раны прикрываютъ чѣмъ нибудь непроницаемымъ:—пробкою, кускомъ сырой говядины и т. п., и затѣмъ обвязываютъ туго полосою как. нибудь матеріи или бинтомъ. Хорошимъ средствомъ является присыпка пенгаваръ джамби (см. раны). Раненую часть помѣщаютъ повыше, и если она болитъ, то накладываютъ на нее сверхъ повязки ледъ, снѣгъ или холодн. воду. При разрывѣ больш. венъ, напр., расширеніи ихъ на ногахъ, кровь иногда струится фонтаномъ и тогда слѣд. жилу сильно надавливать, дѣлать холодн. примочки и возможно скор. обратиться къ медицинской помощи. Истеченіе струи алой, непрерывно или толчками, указыв. на поврежденіе артеріи, котор. слѣд. скрутить или перевязать.

Крупъ свойственъ дѣтямъ 2—7 лѣтъ и обыкнов. начин. жаромъ, рвотою, кашлемъ, охриплостью и затрудненіемъ дыханія. Характерны приступы своеобразн. кашля, отличающ. сиплостью, беззвучіемъ и жесткостью, какъ будто у больного горло пересохло или перетянуто. Иногда больные отхаркиваютъ куски и трубки перепонокъ, послѣ чего дыханіе облегчается; облегченіе припадковъ кашля часовъ черезъ 12—18 можно считать хорошимъ признакомъ. Послѣ выздоровленія долго остается сиплый голосъ. Леченіе крупа домашн. средствами ненадежно Больному должно давать крѣпкій бульонъ, теплое молоко, чистое или съ неб. количествомъ кофе, яйца въ смятку, а при упадкѣ силъ виноградное вино, коньякъ или ромъ (по чайн. ложкѣ съ чаемъ или водою).

Лихорадки большею частью сопровождаютъ другія болѣзни; противъ нихъ самое лучшее средство сѣрнокислый или хлористый хининъ; взрослымъ отъ 10—20 гранъ, дѣтямъ 5—3—2 грана на пріемъ.

Малокровіе, анемія. Если малокровіе развилось отъ потери крови, то слѣдуетъ лежать въ горизонт. положеніи, пить легкое вино и ѣсть укрѣпляющую пищу. Для предупрежденія ослабленія сердца принимать кофе и нюхать эфиры. Особенно полезн. камфора въ растворѣ уксуснаго эфира (10 гранъ камфоры на $2^1/_2$ драхмы уксусн. эфир.), по 10—15 кап. чрезъ $^1/_2$ часа.

Мигрень состоитъ въ жестокой боли половины головы, длящейся обыкн. день, нерѣдко въ опредѣлен. время или вслѣдствіе одинаков. причинъ—душевн. напряженій, досады и т. п.), причемъ бываетъ общее недомоганіе, отсутствіе аппетита, тошнота и рвота. Леченіе: спокойное лежаніе въ соверш. тихой комнатѣ съ приподнят. головою, ѣсть и пить слѣд. только при чувствѣ желанія извѣстной пищи или питья, на голову прикладъ. холодн. компрессы. Инымъ помогаетъ крѣпкій черный кофе. Принимать отъ 2—6 гран. (въ порошкахъ) лимонно-кислаго кофеина или же 8—10 кап. настойки опія 1—2 раза въ сутки.

Мозоли. 1) Мокрые мозоли лечатся прикладываніемъ ваты съ льняннымъ деревяннымъ маслами. 2) сухіе—прикладываніемъ сырой говядины, яблочнаго пластыря Василевскаго, а также прижиганіемъ ляписомъ и проч.

Насморкъ. Намазать на ночь носъ и подошвы саломъ и еще лучше кокосовымъ масломъ. Нюхать нашатырный спиртъ, вдыхать теплые пары.

Ногтоѣда состоитъ въ воспаленіи мягк. частей на ногтев. суставѣ, сопровождаем. краснотой, жаромъ и болью, а впослѣдствіи отпаденіемъ ногтя. Сначала прикладывать жеванн. грецк. орѣхъ, сырой тертый картофель, но если это не помогаетъ—способствовать нарыванію пластырями, а по появленіи зыбленія разрѣзать, выпустить гной и прикладыв. на тряпочкѣ спускъ и масло.

Обмираніе или мнимая смерть проявляется остановкою дыханія, прекращеніемъ біенія сердца, отсутствіемъ сознанія и охлажденіемъ. Доставить больному чистый воздухъ, разстегнуть платье, развязать всѣ завязки и шнуровки, раскрыть шею и грудь и растирать кожу сукномъ, фланелью или мягкой щеткой съ уксусомъ или водою отъ конечностей къ серединѣ туловища не очень крѣпко. Обморокъ зависитъ отъ недостатка крови въ мозгу и легко отлич. отъ безчувственности вслѣдствіе полнокровія въ головѣ, при котор. лицо не блѣдно, какъ при обморокѣ, а красно или багрово, а потому для снабженія мозга кровью, приподнимать ноги и руки, отчего обмершіе часто оживаютъ. При неуспѣшн. этихъ мѣръ производить искуств. дыханіе, сдавливая грудь ладонями, наложенн. по ея сторонамъ на ребра, а затѣмъ вдругъ прекращать давленіе: повторять этотъ пріемъ примѣрно черезъ 3 сек. Искусств. дыханіе увѣнчивается иногда лишь послѣ продолжит. его поддерживанія.

Ожоги. Ожоги бываютъ 3-хъ степ.: 1) поверхностное воспаленіе съ краснотою и опухолью, 2) кожа образуетъ пузыри съ желтоватою жидкостью и 3) полное разрушеніе ткани (обугливаніе). При одной краснотѣ кожи прикладываютъ свинц. примочку, сѣрое мыло, холодн. компрессы (воду, тертый картофель, землю и т. п.). По прекращеніи боли могущіе быть пузыри прокалывать и выпустить изъ нихъ жидкость, а потомъ накладывать тряпку съ известковою мазью (дер. или прован. масло встряхиваютъ съ равнымъ количествомъ извест. воды, причемъ образуется мазь). При ожогахъ 3-й степ. необход. предохранять рану отъ дѣйствія воздуха, а потому ее поливаютъ растительн. масломъ (прованск. лампадн., касторовымъ), намазываютъ жиромъ (коровьимъ масломъ, гусинымъ жиромъ), посыпаютъ мукой, крахмаломъ, толченымъ углемъ, содой и затѣмъ прикрываютъ ватой. Изъ упомянут. средствъ берется то, что именно находится въ данный моментъ подъ руками, причемъ, однако, не слѣд. перебѣгать отъ одного средства къ другому и не примѣнять нѣсколько средствъ одновременно При обширн. ожогахъ нерѣдко не переносятъ холодн. компрессовъ. Тогда обожженн. часть или даже все тѣло держать въ теплой водѣ. При заживленіи смежн. обожжен. поверхностей (напр. смежн. пальцевъ) слѣдуетъ предупредить сращеніе прокладкою корпіи, ваты или тряпокъ.

Оспа (заразительная) обыкнов. начинается сильнымъ ознобомъ, у дѣтей со рвотой; затѣмъ наступаетъ сильный жаръ, черезъ нѣсколько часовъ уже въ 40, 41 и даже 42° Р.; пульсъ ускоряется до 120—140 уд. въ минуту, и зараженный представляетъ уже тогда видъ тяжело больнаго. На 2—3-й день обнаруживается боль горла съ краснотой и припухлостью миндалевидн. железъ мягкаго неба; иногда насморкъ, кровотеч. изъ носа и боль въ глазахъ, какъ при кори. Сыпь показыв. обыкн. на лицѣ и волосистой части головы, потомъ на спинѣ, груди и рукахъ, затѣмъ на животѣ и позже всего на ногахъ. До 7-го или 8-го дня пузырки закругливаются и доходятъ до величины крупн. горошины, наливаются желтов. жидкостью, углубляясь на верхушкѣ, послѣ чего содержимое прыщей походитъ на гной. Даже въ не особенно тяжел. случаяхъ до полн. выздоровл. оспа длится не менѣе 5—6 нед. Пить свѣжую воду, клюквенн. морсъ, воду съ лимономъ, зельтерск. или содовую воду, а также молоко. Для поддержанія силъ по времен. давать овсянку, уху изъ свѣжей рыбы, жидкую манную кашу, жидкій кисель. При сильн. жарѣ и головн. боли на голову класть холодн. компрессы или пузырь съ мелк. кусками льда. При сильн. пораженіи оспою рта и зѣва полоскать часто ротъ настоемъ раствора полуторно хлорист. желѣза (12 кап. на стак. воды). При очень сильномъ жарѣ въ нач. болѣзни и въ періодѣ нагноенія прыщей можно давать внутрь сѣрно-кислый хининъ (по 5 гран. 2 раза въ день) или хлорныя капли по 8 кап. въ рюмкѣ воды ежечасно.

Отмороженія и озобленія. Леченіе: оттираніе снѣгомъ, холодн. примочки и потомъ обвертываніе полосками липкаго пластыря; образовавшіеся струпья немедленно прижигать ляписомъ. При длительн. страданіи прикладывать сырой гусиный жиръ, держать членъ въ горяч. отварѣ картоф. шелухи.

Отравленіе. Спасеніе жизни возможно только при немедл. помощи. При разнообразіи ядовит. веществъ нельзя вкратцѣ изложить признаки отравленія; выборъ же дѣйствит. мѣръ возможенъ только при вѣрномъ распознаніи принятаго яда.

Прежде всего должно попытаться удалить ядъ рвотою (но не при сильн. воспал. желудка, напр., отъ кислотъ), которую вызываютъ щекотаніемъ зѣва пальцемъ и рвотн. веществами. Рвота облегчается обильн. слизистымъ питьемъ (пшеничн. или рисов. крахмалъ, картоф. мука, размѣшанные въ тепловат. водѣ). При отравленіи ѣдкими ядами (кислотами) слѣдуетъ прямо ослаблять дѣйствіе яда, для чего общ. средствомъ служитъ бѣлковая вода (въ бутылку впускаютъ бѣлокъ 2-хъ яицъ и сбиваютъ ихъ вмѣстѣ съ водою), которая никогда не вредитъ. Кислоты (сѣрн., солян., уксусн., азотн. или крѣпкая водка, царская водка): давать нашатырн. спиртъ (сильно, разъ въ 10 развед.), растворъ соды или поташа, мыльн. воду, магнезію, мѣлъ или известк. воду, все съ больш. количеств. бѣлковой воды. Ѣдкія щелочи (кали, натръ, поташъ, сода нашатырн. спиртъ) притупляются уксусомъ, лимонн. сокомъ, виннокамен. кислотою, кремортартаромъ. Мышьякъ: произвести рвоту смѣсью молока съ бѣлкомъ и давать гидратъ окиси желѣза (всегда готовъ въ аптекѣ) по нѣсколько столовыхъ ложекъ кажд. 5 мин. Фосфоръ обусловливаетъ свѣченіе въ темнотѣ рвотныхъ извержений; рвотное изъ сѣрнокисл. цинка (20 гран. на пріемъ), затѣмъ смѣсь 1 ч. жженой магнезіи и 6 ч. хлорн. воды. Не давать масла и молока. Свинцовыя соли (свинцовый сахаръ становится безвредн. отъ сѣрнокисл. соли (глауберовой или англійск.), а также поваренной, котор. пьютъ растворенн въ водѣ. Ртутныя соли (сулема) обезврежив. яичн. бѣлкомъ, жженою магнезіею съ 6 част. воды. Алкалоиды (растительные яды,—опій, морфій, белладонна, бѣлена, дурманъ, челебуха, стрихнинъ, наперсточная трава, грибы): дать сперва рвотное (20 гран. сѣрнокисл. цинка на полстакана воды, по ложкѣ кажд 5 мин.), потомъ по нѣскол. капель хлорн. воды съ водою; кромѣ того (только не прот. наперсточной травы) отваръ дубовой коры или черн. крѣпкій кофе. При отравленіи грибами, какъ рвотное употреблять таннинъ (2 чайн. ложки на 1 стак воды), 10—12 кап. нѣск. разъ, касторовое масло, крѣпкіе кофе и чай; на голову ледъ: избѣгать уксуса. Синильная кислота и ея препараты (ціанистый калій, горько-миндальная вода и масло): обильн. холодн. обливанія, а внутрь растворъ 1 ч. хлорн. извести въ 48 ч. воды съ нѣск. каплями солян. кислоты. Алкоголь, эфиръ, хлороформъ: рвотное изъ 20 гранъ ипекакуаны, холодн. обливаніе головы и тѣла, свѣжій воздухъ, содовые порошки, раздражающія натиранія тѣла.

Парша или шолуди—болѣзнь корней волосъ головы, очень заразительная; причина—микроскопическ. грибки. Леченіе: удаливъ струпья и вымывъ голову, дѣлать втираніе мази изъ сѣрн. цвѣта (1 скруп.), сулемы (1 скруп.) и жира (1 унц.) Лучше выдергивать больн. волоски.

Перевязка пуповины. Черезъ нѣск. минутъ послѣ родовъ младенца слѣд. отдѣлить отъ матери перевязкою пуповины. Пальца 3 отъ пупка новорожденн. пуповину крѣпко обвязыв. тесемкою двойн. узломъ. На разст. 2—3 пальцевъ отъ перваго узла въ сторонѣ родильницы дѣлаютъ друг. такую же перевязку и потомъ перерѣзыв. пуповину въ промежуткѣ между обѣими перевязками.

Переломъ кости. обнаруживается болью, опухолью, жаромъ и краснотой на мѣстѣ перелома. До наложенія повязки сломанный членъ кладутъ на плотно набитую подушку въ прямомъ положеніи, заботясь чтобы не сползла ни подушка, ни конечность. Необходима немедленная помощь врача.

Перелой или триперъ. Болѣзнь заключ. въ воспаленіи слизистой оболочки мочеиспускат. канала и нерѣдко распространяется на мочевой пузырь; у женщинъ при распростран, перелоя на влагалище и матку являются бѣли. Бо-

лѣзнь наичаще передается при соитіи, послѣ чего на слѣд. день, рѣже послѣ нѣск. недѣль, появляется зудъ въ мочев. каналѣ и отдѣленіе мутн. гнойн. зеленоватой слизи; отдѣленіе мочи производитъ боль, иногда является лихорадка Черезъ 2—3 нед. гнойн. жидкость принимаетъ желтый цвѣтъ и по прошествіи 4—6 нед., конечно, въ благопріятн. случ., болѣзнь исчезаетъ. Больной долж. оставаться въ покоѣ, пить воду съ лимономъ, галлеровымъ элексиромъ (10 кап. на стак. воды), миндальное молоко и проч. Не пить чая, кофе и возбуд. напитковъ. Когда воспаленіе смягчится, дѣлать въ теч. недѣли по 3 раза въ день впрыскиванія (не вкачивать воздуха) раствора: 2 гр. сѣрнокисл. цинка и 10 гр. свинцов. сахара въ унц. воды. Внутрь принимать 3 раза въ день 20 30 кап. копайскаго бальзама.

Площицы или вши на дѣторо́дныхъ частяхъ, подобно головнымъ или платянымъ, переходятъ съ человѣка на челов. и являются вслѣдствіе нечистоплотности и худосочія, при чемъ могутъ жить и на волосахъ ногъ, рукъ и даже въ бородѣ и рѣсницахъ. Леченіе: натирать зараженное ими мѣсто сѣрою, ртутною мазью или наполитанью (на 1 часть окиси ртути 2 ч. топл. свин. сала) или же смазывать 10% раствор. сулемы или карболовой кислоты. Причемъ необходимо часто ходить въ баню и обмывать больныя части зеленымъ мыломъ.

Повѣшеніе. Развязать или разрѣзать на шеѣ затянутую петлю, осторожно снять тѣло, растегнуть и развязать всѣ шнурки, пуговки и завязки и положить обмершаго на кровать или на полъ съ поднятыми грудью и головою, послѣ того оживлять. См. *обмираніе.*

Поносъ. У взрослыхъ онъ часто бываетъ отъ погрѣшностей въ діэтѣ, обильн. питья, дѣйствія холода и т. п. и часто сопровождается рѣзью въ животѣ. Леченіе: принять касторов. масла и пить чай изъ ромашки, перечной мяты или обыкн. (безъ молока или сливокъ), черн. кофе, теплое красное вино. Одѣться теплѣе и положить на животъ шерст. набрюшникъ При рѣзи въ животѣ принимать 5—10 капель настойки опія; дѣтямъ кладутъ на животъ тепл. припарки, даютъ пить чай изъ ромашки. Если поносъ не прекращается, то дать въ день 1 или 2 раза 2—4 капли настойки опія У грудн. младенцевъ поносъ сопровожд. частыми испражненіями зеленоватожелт. цвѣта съ бѣл. хлопьями. Поносъ вслѣдствіе прорѣзыв. зубовъ не требуетъ особ. мѣръ, если не продолжается слишкомъ долго. Противъ поноса перестаютъ давать молоко, замѣняя его слабымъ отваромъ салепа или арорута безъ соли, слегка подслащеннымъ сахаромъ. Болѣе продолж. поносъ у грудн. дѣтей требуетъ помощи врача.

Пораженіе молніей не всегда убиваетъ человѣка. Обмершаго раздѣваютъ и кладутъ на спину съ приподнятой головой к грудью, послѣ этого опрыскиваютъ или обливаютъ съ высоты лицо и грудь холодной водой, растираютъ виски, грудь, спину и конечности какимъ нибудь спиртомъ (нюхательнымъ) или хрѣномъ, ставятъ клистиръ съ уксусомъ или солью, горчишники на икры и грудь и производятъ искусственное дыханіе (см. обмираніе).

Простуда есть общее недомоганіе послѣ промоченія и охлажденія тѣла, ногъ и проч. Леченіе заключается въ возбужденіи испарины потогонными напитками: липовый цвѣтъ, бузина, сушеная малина, лимонъ съ кипяткомъ, а также теплыя общія ванны и горячія ножныя ванны. Оставаться въ теплой постели.

Раны При ранахъ важно прекращеніе кровотеченія (см. это слово). Порѣзанн. раны съ гладк. краями заживаютъ безъ нагноенія, для чего сближать ихъ края и препятствовать ихъ расхожденію липк. пластыремъ, сверхъ котор. налагаютъ повязку. Черезъ 2—3 дня повязку снять; при чемъ, въ случаѣ надобности ее отмочить теплою водою. Если склейка краевъ раны не произошла, то появляется гной и заживленіе происходитъ съ нагноеніемъ. При боли въ ранѣ сверхъ повязки класть холодн. компрессы. Гноящіяся раны промывать тепловат. водою и класть на нихъ гигроскопич. вату, пропитанн. растворомъ сулемы (не больше $^1/_{1000}$ ч.). или карбол. кислоты ($^2/_{100}$) въ водѣ. Промывку раны и возобновленіе повязки дѣлать, смотря по обстоят., ежедн. или черезъ нѣск. дней. При отсутствіи лихорадки раненому давать укрѣпительную пищу

(говядину, яйца и молоко) и даже вино, если онъ привыкъ употреблять его.

Рвота особ. съ рѣзью въ животѣ, быв. при отравленіяхъ (см. ихъ). Чаще рвота является послѣ употр. трудно переварив. пищи, переполненія желудка, слишкомъ обильн питья крѣпк. напитковъ. При неизвѣстн. причины рвоты можно попитаться ослабить ее чаемъ изъ ромашки или перечной мяты, тепл. припарками на животъ, давая таять кускамъ льда во рту и нѣск капель настойки опія. Полезно принимать по столовой ложкѣ Риверова питья растворъ 1 драхм. углекисл. калія въ 3 унц. воды и 1 драхмѣ крист. лимонн. кислоты. У грудныхъ младенцевъ часто извергается избытокъ молока. Тогда имъ лучше давать сосать меньше и чаще. Качаніе дѣтей въ люлькахъ и на рукахъ легко возбуждаетъ рвоту. При употребленіи коров. молока, для предупрежд. рвоты отъ него, должно употреблять его только что выдоенное или же передъ самымъ употребленіемъ всегда сварить или подогрѣть до 65°, тотчасъ же остудить въ водѣ до тепловатости и немедленно давать пить. При упорной рвотѣ у беременныхъ ее устраняютъ, давая таять кускамъ льда во рту или выпивать черезъ нѣск. минутъ по глотку очень холодн. воды Иногда помагаютъ 5—6 капель настойки опія, содов. вода, холодн. шампанское, черное кофе.

Ревматизмъ характеризуется ломотой и припуханіемъ сочлененій. Наиболѣе употребл. слѣдующія средства: 1) салициловый натръ (1 – 2 драхмы на 5 унц. воды принимать по столов. ложкѣ черезъ 2 часа). 2) кольхицинъ (1 гранъ въ растворѣ, 2 драхмъ воды и 1 драхма спирта по 5—10 кап. 3 раза въ день 3) хининъ (15—20 гранъ 2—3 раза въ день). Водолеченіе, электричество.

Роды. Если нѣтъ возможности имѣть при родахъ свѣдующей бабки, при появленіи у роженицъ потугъ заботятся прежде всего о выдѣленіи мочи и тверд. изверженій. Всего лучше поставить клистиръ. Около роженицы все должно быть спокойно; потомъ кладутъ ее на постель съ чист. бѣльемъ и ждутъ спокойно повторенія потугъ, изліянія яичной жидкости и появленія на свѣтъ младенца (см. *перевязываніе пуповины*). Роженица должна лежать во время потугъ на спинѣ съ ногами, согнут. въ колѣняхъ. При слабости потугъ ихъ можно возбуждать лег. потираніемъ живота рукою, что часто бываетъ нужнымъ при первыхъ родахъ, происходящихъ труднѣе и медленнѣе. Слабыя потуги нерѣдко смѣняются сильными Противъ рвоты горчичникъ подъ ложечкой, даютъ растаивать во рту по времен. кусочк. льда, принимать по глотку холодн. воды или даже 8—10 кап. настойки опія. Чрезъ 1/4 или 1/2 часа послѣ родовъ обыкновенно выходитъ послѣдъ. Если онъ не появляется, то растираютъ животъ родильницы ладонью сперва слегка, а потомъ постепенно, усиливая давленіе но, никогда не должно дергать за пуповину для извлеченія послѣда. Если это не увѣнчается успѣхомъ, то помощь врача необходима.

Сапъ. заразит. болѣзнь, поражающая преимущественно лошадей и выражающаяся, главнымъ образомъ, истеченіемъ изъ носа злокачеств. кровянисто-гнойн. матеріи и образованіемъ язвъ. Распознаваніе сапа у человѣка вначалѣ очень трудно и для врача. Успѣшное леченіе сапа возможно только въ самомъ началѣ болѣзни выжиганіемъ, какъ при собачьемъ бѣшенствѣ (см. его).

Сердцебіеніе см. біеніе сердца.

Сибирскою язвою болѣе всего поражается рогатый скотъ, лошади, овцы и олени, рѣже свиньи и козы. Человѣкъ заражается сибирск. язвою при непосредств. соприкосновеніи съ больнымъ животн., а также всѣми ихъ частями. На зараж. мѣстѣ является зудъ, жженіе и небольшое красное пятнышко съ черн. точкою въ серединѣ, которое скоро превращается въ прыщикъ съ красноват. или синеват. пузырькомъ на верхушкѣ, скоро лопается, оставляя синебагровую язвочку, покрывающуюся струпомъ. Кругомъ язвы кожа воспаляется и припухаетъ ободкомъ красн. и фіолетов. цвѣтовъ, часто окруженныхъ еще синеват. и блѣдножелтов. кольцами. Чувствительность желвака незначительна, и это отличит признакъ. Во время захват. сибирская язва уступаетъ леченію довольно хорошо. Лучше всего прижечь чистой карболовой кислотой или крѣпкой водкой.

Сиплость или хриплость представляетъ самый обыкновенный припадокъ

болѣзни зѣва, носа гортани и легкихъ. Простудная сиплость устраняется теплыми припарками изъ сѣнной трухи, которую послѣ завариванія выжимаютъ и прикладываютъ въ тряпочкѣ, или же ношеніемъ на шеѣ шерстян. чулка, намазанн. сѣрымъ мыломъ съ сухой горчицей. Полезенъ также гоголь-моголь, полосканіе горла и рта соленою водою (1—2 чайн. ложки на стаканъ воды.)

Скарлатина (заразительная) обнаружив. припадками тяжелой острой болѣзни, жаромъ, которому часто предшествуютъ ознобъ и рвота; потомъ слѣдуютъ усталость и тяжесть всѣхъ членовъ, головная боль, оглушеніе и сонливость. Многія дѣти жалуются на боль въ шеѣ, усиливающуюся при глотаніи. Пульсъ учащается до 130—160 въ мин., кожа становится сухой и горячей, лицо и глаза краснѣютъ. Болѣе положит. призраки скарлатины: на 2-й—3-й день припуханіе миндалевидн. железъ, боль, краснота горла и быстрое воспаленіе—иногда въ день, преимущ. на шеѣ и груди. Послѣ надавливанія покраснѣвшаго мѣста пальцемъ бѣлое пятно немедленно краснѣетъ. Скарлатинная сыпь менѣе всего бываетъ на лицѣ и почти никогда на лбу и около рта (отличіе отъ кори). На 4-й—5-й день сыпь блѣднѣетъ (2—4 дня) и довольно долго сходитъ кожица лоскутами или отрубевидн. чешуйками. При правильномъ теченіи скарлатины дней черезъ 10 послѣ перваго жара больной можетъ считаться выздоравливающимъ. Средства для сокращенія хода скарлатины неизвѣстны. При слишкомъ больш. жарѣ (въ первые 2—3 дня) можно давать въ день 2—3 пріема по 2—4 грана сѣрнокислаго хинина, смотря по возрасту больного. Взрослымъ можно давать отъ 5—8 гран. на пріемъ. При упадкѣ силъ даютъ вино или коньякъ по чайн. или десертн. ложкѣ) или капли валеріаны. При дурномъ запахѣ изо рта должно назначить полосканіе или спринцованіе изъ раствора борной кислоты (чайн. ложку на стаканъ воды). При течи изъ ушей нужно спринцовать ихъ раза по 2 въ день настоемъ ромашки.

Скорбутъ или цынга представляетъ общ. страданіе, вызывающее обильныя кровоизліянія какъ въ кожѣ, такъ и подкожныя. Болѣзнь начин. общимъ недомоганіемъ и обусловливается однообразн. и недостаточн. пищей, спертыми помѣщеніями, недостаткомъ тѣлодвиженій и свѣта. Леченіе: перемѣна пищи и жизненн. условій и больше движенія, пища д. б. мясная съ овощами: хрѣномъ, рѣдькой, крессомъ и горчицей, кислоты (лимонады), сыворотка и отваръ хины.

Смерть опредѣлить сначала не всегда легко. Для отличія ея отъ обмиранія руководятся слѣд. признаками: а) отсутствіемъ дыханія. Для опредѣленія, нѣтъ ли слабаго дыханія подносятъ ко рту и носу пламя свѣчи или холодн. зеркало: при отсутствіи дыханія пламя не колеблется, а зеркало не тускнѣетъ; б) изслѣдованіе глазъ. У трупа рогов. оболочка глазъ дѣлается мутною, какъ бы пыльною, морщинистою и иногда съ вдавленіями, при нажиманіи пальцемъ въ ней остается углубленіе; зрачки неподвижны, не съуживаются отъ поднесеннаго свѣта и не расширяются въ темнотѣ; в) просвѣчиваніемъ. Сложенные пальцы рукъ или ухо не даютъ розоват. просвѣчиванія каковое замѣчается въ живыхъ частяхъ если сзади нихъ поставить свѣчу; г) перевязкою. Если перетянуть палецъ ниткою, то послѣ снятія (пустя нѣсколько часовъ) бороздка подъ нею на трупѣ будетъ блѣдною, а у мнимоумершаго окрашенною; д) сталью. Чистая швейная иголка, воткнутая въ мускулъ (въ плечи, бедро) въ трупѣ не ржавѣетъ даже по истеченіи цѣлыхъ сутокъ тогда какъ въ живомъ тѣлѣ видъ ее измѣняется въ нѣсколько часовъ. Несомнѣнный признакъ смерти это разложеніе трупа, синебагровыя пятна на тѣхъ частяхъ, на котор. лежитъ трупъ, сукровица изъ носа и рта, вздутіе живота и синебагровыя пятна по бокамъ его.

Собачье бѣшенство или *водобоязнь* поражаетъ преимуществ. животныхъ изъ соб. породы (собакъ, волковъ, лисицъ, барсуковъ) и отъ нихъ переходитъ черезъ укушенную рану со слюною на другихъ животныхъ и человѣка. При укушеніи человѣка и подозрѣніи въ бѣшенствѣ необходимо немедленно уничтожить ядъ въ ранѣ, выжигая ее послѣ прекращенія кровотеч. неразведенною карболов. кислотою, кускомъ ляписа, сѣрной или азотной кислотой или кален. желѣзомъ

Весьма цѣлесообразно поставить кровеносныя банки на рану безъ насѣчекъ и потомъ все таки слѣдуетъ прижечь ее.

Солнечный ударъ Когда человѣкъ, вслѣдствіе продолжит. дѣйствія на голову сильн. солнечн. жара, падаетъ, лишаясь сознанія, то кромѣ средствъ, употребляем. при обморкѣ, обливаютъ голову холодною водою, кладутъ на нее ледъ, ставятъ холодные раздраж. клистиры съ солью. Если сознаніе долго не возвращается, то можно поставить пьявки за уши (по 5 на кажд. сторонѣ или перегородкѣ носа (2) и даже пустить кровь.

Тифъ бываетъ трехъ родовъ: брюшной, сыпной и возвратный. Сыпной и брюшной тифы начинаются ознобомъ или лихорадочн. подираніемъ по кожѣ, разломомъ во всемъ тѣлѣ, головною болью и чувствомъ вялости и утомленія. Языкъ покрытъ бѣлымъ налетомъ; во рту сохнетъ, жажда сильная. Больной равнодушенъ ко всему, вялъ и сонливъ; память его слабѣетъ; мысли путаются; сонъ тревожный, даже съ бредомъ.

При брюшномъ тифѣ бываетъ поносъ, водянист. испражненія, животъ вздувается. Брюшной тифъ не прилипчивъ; возвратный и сыпной прилипчивы.

Возвратный тифъ начин. больш. част. ознобомъ, болью головы, крестца и всѣхъ членовъ, иногда при тошнотѣ и рвотѣ; затѣмъ сразу является сильный жгучій жаръ, отсутствіе аппетита, жажда и сильная слабость (5, 6 или 7 дней); затѣмъ больной чувствуетъ себя выздоравливающимъ, но дня черезъ 4, 5 или даже 7 дней возобновляется горячка. Тифъ не требуетъ особеннаго леченія, ограничивающагося лишь облегченіемъ припадковъ болѣзнен., причемъ большую роль играетъ правил. діэтич. питаніе и гигіенич. содержаніе больного; при подозрѣніи болѣзни вызвать у больнаго испарину, а при появленіи болѣзни дать слабительное: ложки 1½ кастор. масла, настойки ревеня или стаканъ огуречн. разсола. Послѣ очищенія кишекъ давать внутрь разведенн. солян. кислоту (acidum muriaticum dilutum) по 5 кап. въ рюмкѣ воды (кажд. часъ) и сверхъ сего хинные порошки по 3 гр. утр. и веч. Эти лекарства, за исключ. слабит. и потогонн., принимать дня 3—4, продолжая давать кислоту. При значит. слабости давать вино или водку, привычнымъ къ ней по стол. ложкѣ 2—4 раза въ день. Сильный поносъ останавливать соотвѣтств. средствами, а при запорѣ повторять слабительн. или употреблять промывательн., при сильной вздутости живота класть согрѣв. компрессы, растирать животъ масломъ съ прибавлен. скипидара и ставить клистиры изъ настоя ромашки. Явившійся послѣ тифа очень сильный аппетитъ слѣдуетъ удовлетворять осторожно.

Трещины на кожѣ. Руки по вечерамъ обмазываютъ спускомъ, кольдкремомъ или вазелиномъ и надѣваютъ перчатки, въ которыхъ, по возможности, ходятъ и днемъ. Губы намазываютъ губною помадою.

Угаръ. Угорѣвшаго прежде всего должно вынести на свѣжій воздухъ, положить на спину съ приподнятой головой, раскрыть шею и грудь и вспрыскивать ихъ холодной водой, растирать тѣло снѣгомъ, водою или уксусомъ, ставить раздражающіе клистиры изъ холодной воды съ уксусомъ, обливать голову холодной водою, давать нюхать уксусъ, хрѣнъ или нашатырн. спиртъ. Когда у больного является проблескъ сознанія и онъ въ состояніи проглатывать питье, давать ему пить нѣсколько глотковъ чернаго кофе и крѣпкаго чая. При возстановленіи правильн. дыханія и пульса больному даютъ уснуть, продолжая держать на головѣ холодн. примочки.

Угри. Обусловливаются засореніемъ сальныхъ желѣзъ и ихъ воспаленіемъ. Леченіе: соблюденіе чистоты, смазываніе глицериномъ, обмываніе растворомъ квасцовъ, а также выдавливаніе.

Ударъ апоплексическій. Положивъ больного на кровать съ высок. изголовьемъ, на голову прикладывать холодн. примочки, снѣгъ или ледъ въ пузырѣ, поставить промывательное или дать слабительное, согрѣвать конечности грѣтыми салфетками или кувшиномъ съ горяч. водой, поставить 2—3 піявки къ перегородкѣ носа. Очень полнокровнымъ людямъ, съ багровымъ лицомъ и надут. шейн. венами, пустивъ кровь изъ руки.

Ужаленіе насѣкомыми. М. б. опасно когда они садятся на человѣка съ падали или больн. животнаго. Бывали зараженія черезъ нихъ труп. ядомъ и сибирской язвою. При ужаленіи пчелами, шершнями и осами прикладывать на опухшія мѣста холодн. примочки, свинцов. воду или ледъ, вынувши оставшееся въ ранкѣ жало. Противъ укушенія скорпіонами, тарантулами и проч. крѣпко перетянуть конечность выше мѣста укуса (если ранка на одной изъ конечностей), а самую ранку высосать и промыть нашатырн. спиртомъ. Потомъ на укушен. мѣсто прикладывать ледъ или холодн. компрессы. Внутрь даютъ нашатырн. спиртъ по 2—3 капли нѣск. разъ въ день съ водою или крѣпк. чаемъ.

Укушенія ядовитыми змѣями. Изъ змѣй, водящихся въ Россіи, опасна гадюка Pelias berus L), свѣтложелт. до черн. цвѣтовъ и съ темн. зигзагообразн. полосою на спинѣ. Черныя гадюки почти всегда безъ пятенъ и полосъ. Кромѣ гадюки на югѣ Россіи водится еще ядовит. куфія (длиною отъ $^1/_2$—$1^1/_2$ арш.) или щитомордникъ (Trigonocephalus Halus), сѣрая съ бѣл. полосками и извилинами. Всѣ ядовит. змѣи имѣютъ въ верхн. челюсти 2 зуба вродѣ клыковъ съ ядовит. желѣзою. Послѣ укушенія по формѣ ранокъ можно узнать,— была ли змѣя ядовитою или нѣтъ: послѣ первыхъ остаются 2 кругловатыхъ отверстія, а послѣ вторыхъ ранка остается зигзагообразная Послѣ укушенія ядовит. змѣи возможно скорѣе удалить ядъ изъ ранокъ обмыван., выдавливан. и высасываніемъ ртомъ. При высасываніи нѣтъ никакой опасности заразиться черезъ ротъ. Если укушеніе было на конечности, то одноврем. съ высасываніемъ раны или тотчасъ послѣ этого конечность туго перетянуть выше раненн. мѣста, чтобы воспрепятствовать или замедлить поступленіе яда въ кровь. Послѣ высасыванія уничтожить ядъ въ самой ранкѣ выжигающими средствами: нашатырнымъ спиртомъ, ляписомъ, хлорн. каплями, креозотомъ или растворомъ марганцевистокисл. кали, употребляемый снаружи. При упадкѣ силъ дать вино. крѣпк. чай съ ромомъ или коньякомъ, настой (чай) валеріаны на опухш. мѣстахъ около ранокъ постоянно держать холодн. примочки.

Утопленіе. Утопленнику нужно прежде всего очистить носъ и ротъ отъ песка или слизи. Смерть утопленника происходитъ не отъ проглатыванія воды или поступленія ея въ легкія, а отъ задушенія, поэтому при оживленіи утопленниковъ заботиться только о мѣрахъ, возбуждающихъ дыханіе (см. искусственное дыханіе при *обмираніи).*

Ушибы и ущемленія Прикладывать ледян. примочки, свинцов. воду, смѣси изъ 1 ч. арники и 3 ч. свинц. воды или же тертый сыръ. картоф., морковь, квашенную капусту и глину съ уксусомъ; ушибы смазывать настойкой іода.

Флюсъ (воспаленіе десенъ—Ginivitis). Пока опухоль не перешла еще въ нарывъ, можно ставить 2—4 піявки къ распухшей деснѣ на 20—30 мин., послѣ же образованія нарыва слѣдуетъ ускорять его назрѣваніе, для чего прикладывать къ нарыву разваренную въ молокѣ винную ягоду или медовый пряникъ, смѣшанный съ печенымъ лукомъ. Когда нарывъ назрѣетъ (пожелтѣетъ), его надо проколоть, чтобы воспрепятствовать образованію свища (фистулы). При невыносимой боли прикладывать на зубъ 2—5 кап. хлороформа на ватѣ.

Холера. Прежде всего является частый и обильный поносъ темною, сѣрою или желтоват. жидкостью, а впослѣдствіи совершенно безцвѣтною похожею на рисовый отваръ Въ теч. часа больного слабитъ 10—15 разъ и болѣе. Спустя 2—3 или нѣск. час. иногда послѣ 2-го и 3-го испражн., является

рвота, сначала остатками пищи, а потомъ безцвѣтною сывороткообразн. жидкостью, и повторяется черезъ 10—15 мин. при тяжести, тоскѣ и боли подъ ложечкой. Обнаруживаются судороги по преимущ. въ икрахъ и ступняхъ. Отличит. признакомъ холеры служитъ охлажденіе тѣла и синева. Если не послѣдуетъ смерть, то рвота и поносъ становятся рѣже и након. совсѣмъ прекращаются. Въ горшокъ для испражненій влить растворъ карбол. кислоты. Для защиты себя отъ зараженія слѣдуетъ пить непремѣнно прокипяч. воду. Столовую посуду мыть кипяченой водой, потому что холерн. зародыши уничтожаются кипяченіемъ. При появленіи въ холерную эпидемію разстройства желудка заболѣвающему даютъ настой опія пополамъ съ мятн. водой черезъ кажд. часъ по 10 кап. на стол. ложку воды или особыя капли, носящія названіе холерныхъ. Если поносъ не прекращается, то давать порошки изъ 2 гранъ таннина съ 5 гран. азотно-кисл. висмута, по порошку черезъ кажд. 2 часа. Изъ домашнихъ средствъ наиболѣе полезны: отваръ дубовой коры, настойка изъ черпильн. орѣховъ; какъ питье—мятный чай или настойка изъ полыни. На животъ класть теплыя припарки изъ толч. льнян. сѣмени, отрубей и т. п.; для питья слѣдуетъ употреблять рисов., сахарн. или ячменн. отварную воду.

Холерина появляется преимущ. въ жаркое лѣто и походитъ на холеру, но далеко не такъ опасна. Больного окружать въ постели грѣлками бальзамками съ теплою водою, класть на животъ припарку, дать настойку опія взрослымъ 8—10 кап., а подрост. дѣтямъ 3—5 кап. Такой пріемъ повторить еще разъ черезъ $^1/_2$ или 1 часъ, если рвота и поносъ не прекращаются.

Щетинки. (Comodones) представляютъ мелкія черныя точки на лицѣ и поверхности тѣла; въ нихъ часто встрѣчается особый клещъ (Acarus folliculorum). Леченіе: соблюденіе чистоты, натираніе кольдъ-кремомъ или спермацетною мазью, выдавливаніе щетинокъ.

Ячмень или песьякъ. (Hordeolum)—воспаленіе хряща и сальныхъ желѣзокъ вѣка. Натирать 2 раза въ день мазью изъ іодистаго калія (1 драхма) и свиного жира (1 унц.); когда же песьякъ переходитъ въ нагноеніе, прикладывать теплыя припарки—смѣсь шафрана съ мякишемъ булки, отваренной въ молокѣ.

Наставленіе о признакахъ заразныхъ болѣзней домашнихъ животныхъ.

Заразными болѣзнями называются такія, которыя могутъ передаваться отъ одного животнаго другому, причемъ зараженіе происходитъ или при сообщеніи животныхъ между собою, или черезъ вещи (сбрую, посуду, кожи и т. п.), а также черезъ пастбища, на которыхъ до того находился больной скотъ, далѣе при посредствѣ водопоя, корма и, наконецъ, черезъ людей, ухаживающихъ за больными животными.

1. Сибирская язва.

Этою болѣзнью могутъ заболѣвать всѣ домашнія животныя. Заразительное начало находится въ выдѣленіяхъ больного животнаго, какъ-то: въ истекающей изъ ноздрей и задняго прохода сукровицѣ, въ испражненіяхъ больного скота, въ мочѣ, крови, мясѣ, молокѣ и внутренностяхъ.

Сибирской язвой заражаются и люди, ухаживающіе за больными животными или убирающіе трупы, если имѣютъ на рукахъ, лицѣ и прочихъ открытыхъ мѣстахъ ссадины, царапины, раны, а также при употребленіи въ пищу мяса и молока отъ больного животнаго.

Болѣзнь эта въ Херсонской губерніи наблюдается часто на овцахъ, лошадяхъ и рогатомъ скотѣ. Она бываетъ въ 2-хъ видахъ: внутренняя, безъ опухолей, извѣстная среди населенія подъ названіемъ „болѣзнь отъ крови", „горячка", и наружная, съ опухолями, извѣстная подъ названіями „телій", „тилей" и „сибирка".

а) Внутренняя сибирская язва (болѣзнь отъ крови или горячка). Этотъ видъ болѣзни выражается слѣдующими признаками: заболѣвшее животное дѣлается скучнымъ, вялымъ, не ѣсть, дрожитъ, потѣетъ, тяжело дышетъ, глаза красные и текутъ слезы; у лошадей очень часто наблюдается боль въ животѣ, похожая на колику (перелоги, чемеръ), а у овецъ появленіе кровавой мочи. Спустя нѣсколько часовъ, а иногда дней, животное околѣваетъ, причемъ передъ смертью, а въ нѣкоторыхъ случаяхъ послѣ смерти, изъ ноздрей и задняго прохода появляется пѣнистая кровяная жидкость, сукровица. Иногда отъ этой болѣзни животныя погибаютъ весьма быстро безъ видимыхъ признаковъ.

в) Наружная сибирская язва (телій, тилей или сибирка)—чаще бываетъ у лошадей, сопровождается появленіемъ быстро увеличивающихся опухолей на груди, подъ горломъ, на мошонкѣ, брюхѣ и другихъ частяхъ тѣла. Смерть можетъ наступить черезъ нѣсколько часовъ, въ другихъ случаяхъ черезъ нѣсколько дней.

Одной изъ дѣйствительныхъ мѣръ какъ для того, чтобы прекратить появившуюся сибирскую язву, такъ и предохранить на будущее время животныхъ отъ этой болѣзни—это произвести сибиреязвенныя прививки, о чемъ при предохранительныхъ прививкахъ заблаговременно слѣдуетъ извѣстить губернскую или уѣздную управу или участковаго ветеринарнаго врача.

2. Сапъ.

Сапъ бываетъ на лошадяхъ, ослахъ и мулахъ. Болѣзнь эта весьма заразительна для людей и животныхъ и представляетъ большую опасность въ виду неизлѣчимости ея. Лица, имѣющія соприкосновеніе съ такими лошадьми, должны остерегаться, чтобы на нихъ не попали носовая слизь и другія выдѣленія отъ больныхъ животныхъ, не должны также оставаться долгое время въ одномъ помѣщеніи съ больными животными. Разъ появившись въ хозяйствѣ и передаваясь отъ одной лошади къ другой, сапъ можетъ въ такомъ хозяйствѣ затянуться на многіе годы, если не будетъ принято необходимыхъ мѣръ къ его прекращенію.

Владѣлецъ лошади (или лицо, на попеченіи котораго она находится) долженъ сообщить, согласно обязательнымъ постановленіямъ, кому слѣдуетъ, при появленіи у лошади слѣдующихъ признаковъ:

1) когда подъ челюстью появится опухоль железъ (желваки) величиною съ лѣсной орѣхъ и больше, безболѣзненная при надавливаніи, плотная на ощупь.

2) когда изъ одной или обѣихъ ноздрей появляется истеченіе или
3) когда на тѣлѣ появляются желваки, величиною съ лѣсной орѣхъ и болѣе, безболѣзненные при ощупываніи, сначала плотные затѣмъ мягкіе; когда желваки прорываются, изъ нихъ вытекаетъ гной.

Въ особенности нужно опасаться сапа, когда описанные признаки появились у лошади, недавно купленной, отъ неизвѣстнаго лица или на ярмаркѣ, или-же изъ хозяйства, въ которомъ уже были на лошадяхъ такія подозрительныя заболѣванія.

3. Ящуръ.

(Болѣзнь рта и копытъ, язычница).

Ящуръ сильно заразительная болѣзнь, поражающая преимущественно рогатый скотъ, овецъ и свиней, отъ этой болѣзни животныя рѣдко падаютъ, но опасна она тѣмъ, что зараза распространяетея очень быстро и въ короткое время захватываетъ цѣлые уѣзды. Во время болѣзни животныя сильно худѣютъ и послѣ выздоровленія трудно поправляются въ тѣлѣ. Коровы на половину или вполнѣ теряютъ молоко, часто остаются яловыми и сбрасываютъ. Люди, въ особенности дѣти, при употребленіи непрокипяченнаго молока отъ ящурныхъ коровъ, могутъ заболѣть.

Признаки ящура слѣдующіе: изъ рта больного животнаго течетъ сильная слюна, во рту (на языкѣ, деснахъ и губахъ) появляются пузыри, которые лопаются и кожица съ нихъ сходитъ пластами, и на этихъ мѣстахъ образуются красныя ссадины—раны; кожа иногда сходитъ со всего языка; онъ становится краснымъ и болѣзненнымъ. Часто къ этимъ признакамъ присоединяется заболѣваніе ногъ: надъ самыми копытами и между копытцами (между ратицами) появляется сыпь въ видѣ пузырей, пузыри эти лопаются, и на ихъ мѣстѣ появляются раны; копыта становятся очень болѣзненными; животное сильно хромаетъ и при сильномъ заболѣваніи не можетъ ни ходить, ни стоять. Животное не можетъ ѣсть, сильно худѣетъ и убавляетъ молоко.

Когда будетъ замѣчено, что овцы и свиньи сильно хромаютъ и ходятъ на колѣнкахъ, нужно заподозрить заболѣваніе ящуромъ. Если сдѣлать прививку ящура незаболѣвшимъ еще животнымъ, то болѣзнь проходитъ весьма скоро и легко.

4. Бѣшенство.

Бѣшенство—болѣзнь безусловно неизлѣчимая, которая бываетъ у всѣхъ домашнихъ животныхъ, а также у дикихъ (волковъ, лисицъ и т. п.). Животныя заражаются этой болѣзнью чаще всего чрезъ укушенія другихъ животныхъ. Отъ животныхъ бѣшенство передается людямъ большею частью черезъ покусы, ссадины, царапины и раны.

Болѣзнь эта бываетъ въ двухъ видахъ: бурное бѣшенство и тихое.

При бурномъ бѣшенствѣ животное дѣлается невеселымъ, пугливымъ, безпокойнымъ, затѣмъ вскорѣ появляются бурные припадки, при которыхъ больное животное бросается на другихъ животныхъ и людей, причемъ собаки, кошки, лошади и свиньи проявляютъ сильную наклонность кусаться. У большинства бѣшенныхъ бываетъ пѣна у рта. Лай у собаки становится хриплымъ и воющимъ. Собаки проглатываютъ негодныя вещества, какъ-то: навозъ, щепки и т. п. Затѣмъ у животнаго развивается, мало по малу слабость, параличъ зада и челюсти, и оно околѣваетъ черезъ 3—6 дней.

При тихомъ бѣшенствѣ припадковъ ярости нѣтъ, наклонность кусаться меньше. Разслабленіе (параличъ) появляется раньше. У собакъ нижняя челюсть отвисаетъ. Смерть наступаетъ черезъ 3—4 дня.

Бѣшеныя животныя не боятся воды и пьютъ ее если у нихъ нѣтъ разстройства глотанія, и даже переплываютъ рѣки.

Для опредѣленія было-ли больно бѣшенствомъ покусавшее человѣка животное, слѣдуетъ обращаться къ ветеринарному врачу, а за отдаленностью или при несвоевременности прибытія его, къ медицинскому врачу, указаніями котораго и слѣдуетъ руководствоваться.

5. Туберкулезъ.

(Бугорчатка, жемчужница, чахотка).

Чахотка есть неизлѣчимая, очень продолжительная болѣзнь, которая чаще всего бываетъ у рогатаго скота и свиней. Отъ животнаго могутъ заразиться и люди. Опаснѣе всего непрокипяченное молоко отъ больныхъ животныхъ, въ особенности для дѣтей.

Укоренившись въ хозяйствѣ и передаваясь отъ одного животнаго къ другому, чахотка безъ настойчивыхъ мѣръ къ ея прекращенію, обыкновенно не выводится.

Признаки чахотки слѣдующіе: животныя худѣютъ безъ всякой видимой причины, у нихъ по временамъ является сильный, сухой кашель, сначала рѣдкій, съ теченіемъ болѣзни частый и глухой.

Кромѣ худобы и кашля, животныя долгое время кажутся здоровыми: ѣдятъ, пьютъ, не теряютъ жвачки и долго еще даютъ молоко. Особенно опаснымъ бываетъ заболѣваніе вымени, причемъ оно припухаетъ, становится на ощупь загрубѣлымъ, а между тѣмъ часто оно не считается вовсе болѣзненнымъ.

6. Оспа.

Оспой заболѣваютъ, главнымъ образомъ овцы, у которыхъ она вызываетъ громадную смертность. Начинается она общимъ недомоганіемъ и потерей аппетита, сильнымъ жаромъ, отсутствіемъ жвачки, истеченіемъ изъ глазъ и ноздрей. Около глазъ и ноздрей, на нижней поверхности живота и вообще на мѣстахъ мало или совсѣмъ не покрытыхъ шерстью, появляются красныя пятна, которыя спустя 4—5 дней переходятъ въ пузыри, окруженные краснымъ кольцомъ и наполненные свѣтло-прозрачною жидкостью. На 4-й—5-й день послѣ высыпанія пузырьковъ, прозрачная жидкость въ нихъ мутнѣетъ и становится гнойной. Затѣмъ пузырьки подсыхаютъ и отваливаются.

У коровъ на вымени, у лошадей на ногахъ бываетъ оспа, но она безопасна.

При появленіи оспы на овцахъ слѣдуетъ немедленно произвести всему стаду предохранительную прививку („щепить“), такъ какъ отъ нея при самыхъ неблагопріятныхъ внѣшнихъ условіяхъ пропадаетъ очень мало. Если же прививки не сдѣлать и болѣзнь предоставить своему теченію, то нерѣдко погибаетъ половина или все стадо, поэтому необходимо немедленно-же извѣстить участковаго ветеринарнаго врача о появленіи оспы, чтобы онъ могъ произвести всему стаду прививку.

О времени производства предохранительныхъ прививокъ оспы должно заявить участковому ветеринарному врачу.

7. Чесотка.

Чесотка есть очень упорная болѣзнь кожи; проявляется она сильнымъ зудомъ кожи, которую животное расчесываетъ до крови. На расчесанныхъ мѣстахъ появляются струпья, шерсть вылѣзаетъ и образуются голыя мѣста. Животное худѣетъ и иногда отъ истощенія пропадаетъ.

Чесотка бываетъ на всѣхъ домашнихъ животныхъ, но особенно опасна для овецъ и лошадей. У овецъ она особенно часто бываетъ повально. Главное средство избавиться отъ этой болѣзни—это упорное лѣченіе подъ наблюденіемъ ветеринарнаго врача.

Расчетныя таблицы платъ

за проѣздъ пассажировъ I, II и III классовъ и за провозъ багажа по тарифу, введенному въ дѣйствіе съ 1908 г. (со включ. Госуд. сбора).

Расчетныя таблицы платъ

за проѣздъ пассажировъ I, II и III классовъ и за провозъ багажа по тарифу, введенному въ дѣйствіе съ 1908 г. (со включ. Госуд. сбора).

I. На разстоянія до 300 верстъ.

Разстоянія въ верст.	ПРОВОЗНАЯ ПЛАТА. Съ пассажира I кл. р. к.	II кл. р. к.	III к. р. к.	Съ 10 ф. багажа.
6	— 27	— 16	— 9	0,35
7	— 33	— 20	— 11	0,41
8	— 36	— 21	— 12	0,46
9	— 42	— 25	— 14	0,52
10	— 45	— 27	— 15	0,58
11	— 51	— 30	— 17	0,64
12	— 54	— 32	— 18	0,69
13	— 60	— 35	— 20	0,75
14	— 63	— 37	— 21	0,81
15	— 69	41	— 23	0,87
16	— 72	— 42	— 24	0,92
17	— 78	— 46	— 26	0,98
18	— 81	— 48	— 27	1,04
19	— 87	— 51	— 29	1,10
20	— 90	— 53	— 30	1,15
21	— 96	— 56	— 32	1,21
22	— 99	— 58	— 33	1,27
23	1 05	— 62	— 35	1,33
24	1 08	— 63	— 36	1,38
25	1 14	— 67	— 38	1,44
26	1 17	— 69	— 39	1,50
27	1 23	— 72	— 41	1,56
28	1 26	— 74	— 42	1,61
29	1 32	— 77	— 44	1,67
30	1 35	— 79	— 45	1,73
31	1 41	— 83	— 47	1,79
32	1 44	— 84	— 48	1,84
33	1 50	— 88	— 50	1,90
34	1 53	— 90	— 51	1,96
35	1 59	— 93	— 53	2,02
36	1 62	— 95	— 54	2,07
37	1 68	— 98	— 56	2,13
38	1 71	1 00	— 57	2,19
39	1 77	1 04	— 59	2,25
65	2 94	1 72	— 98	3,74
66	2 97	1 74	— 99	3,80
67	3 03	1 77	1 01	3,86
68	3 06	1 79	1 02	3,91
69	3 12	1 82	1 04	3,97
70	3 15	1 84	1 05	4,03
71	3 21	1 88	1 07	4,09
72	3 24	1 89	1 08	4,14
73	3 30	1 93	1 10	4,20
74	3 33	1 95	1 11	4,26
75	3 39	1 98	1 13	4,32
76	3 42	2 00	1 14	4,37
77	3 48	2 03	1 16	4,43
78	3 51	2 05	1 17	4,49
79	3 57	2 09	1 19	4,55
80	3 60	2 10	1 20	4,60
81	3 66	2 14	1 22	4,66
82	3 69	2 16	1 23	4,72
83	3 75	2 19	1 25	4,78
84	3 78	2 21	1 26	4,83
85	3 84	2 24	1 28	4,89
86	3 87	2 26	1 29	4,95
87	3 93	2 30	1 31	5,01
88	3 96	2 31	1 32	5,06
89	4 02	2 35	1 34	5,12
90	4 05	2 37	1 35	5,18
91	4 11	2 40	1 37	5,24
92	4 14	2 42	1 38	5,29
93	4 20	2 45	1 40	5,35
94	4 23	2 47	1 41	5,41
95	4 29	2 51	1 43	5,47
96	4 32	2 52	1 44	5,52
97	4 38	2 56	1 46	5,58
98	4 41	2 58	1 47	5,64
124	5 58	3 26	1 86	7,13
125	5 64	3 29	1 88	7,19
126	5 67	3 31	1 89	7,25
127	5 73	3 35	1 91	7,31
128	5 76	3 36	1 92	7,36
129	5 82	3 40	1 94	7,42
130	5 85	3 42	1 95	7,48
131	5 91	3 45	1 97	7,54
132	5 94	3 47	1 98	7,59
133	6 00	3 50	2 00	7,65
134	6 03	3 52	2 01	7,71
135	6 09	3 56	2 03	7,77
136	6 12	3 57	2 04	7,82
137	6 18	3 61	2 06	7,88
138	6 21	3 63	2 07	7,94
139	6 27	3 66	2 09	8,00
140	6 30	3 68	2 10	8,05
141	6 36	3 71	2 12	8,11
142	6 39	3 73	2 13	8,17
143	6 45	3 77	2 15	8,23
144	6 48	3 78	2 16	8,28
145	6 54	3 82	2 18	8,34
146	6 57	3 84	2 19	8,40
147	6 63	3 87	2 21	8,46
148	6 66	3 89	2 22	8,51
149	6 72	3 92	2 24	8,57
150	6 75	3 94	2 25	8,63
151	6 81	3 98	2 27	8,69
152	6 84	3 99	2 28	8,74
153	6 90	4 03	2 30	8,80
154	6 93	4 05	2 31	8,86
155	6 99	4 08	2 33	8,92
156	7 02	4 10	2 34	8,97
157	7 08	4 13	2 36	9,03
183	7 89	4 61	2 63	10,53
184	7 92	4 62	2 64	10,58
185	7 95	4 64	2 65	10,64
186	7 98	4 66	2 66	10,70
187	8 01	4 68	2 67	10,76
188	8 04	4 69	2 68	10,81
189	8 07	4 71	2 69	10,87
190	8 10	4 73	2 70	10,93
191	8 13	4 75	2 71	10,99
192	8 16	4 76	2 72	11,04
193	8 19	4 78	2 73	11,10
194	8 22	4 80	2 74	11,16
195	8 25	4 82	2 75	11,22
196	8 28	4 83	2 76	11,27
197	8 31	4 85	2 77	11,33
198	8 34	4 87	2 78	11,39
199	8 37	4 89	2 79	11,45
200	8 40	4 90	2 80	11,50
201	8 43	4 92	2 81	11,56
202	8 46	4 94	2 82	11,62
203	8 49	4 96	2 83	11,68
204	8 52	4 97	2 84	11,73
205	8 55	4 99	2 85	11,79
206	8 58	5 01	2 86	11,85
207	8 61	5 03	2 87	11,91
208	8 64	5 04	2 88	11,96
209	8 67	5 06	2 89	12,02
210	8 70	5 08	2 90	12,08
211	8 73	5 10	2 91	12,14
212	8 76	5 11	2 92	12,19
213	8 79	5 13	2 93	12,25
214	8 82	5 15	2 94	12,31
215	8 85	5 17	2 95	12,37
216	8 88	5 18	2 96	12,42
242	9 66	5 64	3 22	13,92
243	9 69	5 66	3 23	13,98
244	9 72	5 67	3 24	14,03
245	9 75	5 69	3 25	14,09
246	9 78	5 71	3 26	14,15
247	9 81	5 73	3 27	14,21
248	9 84	5 74	3 28	14,26
249	9 87	5 76	3 29	14,32
250	9 90	5 78	3 30	14,38
251	9 93	5 80	3 31	14,44
252	9 96	5 81	3 32	14,49
253	9 99	5 83	3 33	14,55
254	10 02	5 85	3 34	14,61
255	10 05	5 87	3 35	14,67
256	10 08	5 88	3 36	14,72
257	10 11	5 90	3 37	14,78
258	10 14	5 92	3 38	14,84
259	10 17	5 94	3 39	14,90
260	10 20	5 95	3 40	14,95
261	10 23	5 97	3 41	15,01
262	10 26	5 99	3 42	15,07
263	10 29	6 01	3 43	15,13
264	10 32	6 02	3 44	15,18
265	10 35	6 04	3 45	15,24
266	10 38	6 06	3 46	15,30
267	10 41	6 08	3 47	15,36
268	10 44	6 09	3 48	15,41
269	10 47	6 11	3 49	15,47
270	10 50	6 13	3 50	15,53
271	10 53	6 15	3 51	15,59
272	10 56	6 16	3 52	15,64
273	10 59	6 18	3 53	15,70
274	10 62	6 20	3 54	15,76
275	10 65	6 22	3 55	15,82

40	1 80	1 05	— 60	2,30	**99**	4 47	2 61	1 49	5.70	**158**	7 11	4 15	2 37	9.09	**217**	8 91	5 20	2 97	12.48	**276**	10 68	6 23	3 56	15,87
41	1 86	1 09	— 62	2,36	**100**	4 50	2 63	1 50	5,75	**159**	7 17	4 19	2 39	9.15	**218**	8 94	5 22	2 98	12.54	**277**	10 71	6 25	3 57	15,93
42	1 89	1 11	— 63	2,12	**101**	4 56	2 66	1 52	5,81	**160**	7 20	4 20	2 40	9,20	**219**	8 97	5 24	2 99	12,60	**278**	10 74	6 27	3 58	15,99
43	1 95	1 14	— 65	2.48	**102**	4 59	2 68	1 53	5.87	**161**	7 23	4 22	2 41	9,26	**220**	9 00	5 25	3 00	12,65	**279**	10 77	6 29	3 59	16,05
44	1 98	1 16	— 66	2,53	**103**	4 65	2 72	1 55	5.93	**162**	7 26	4 24	2 42	9,32	**221**	9 03	5 27	3 01	12,71	**280**	10 80	6 30	3 60	16,10
45	2 04	1 19	— 68	2,59	**104**	4 68	2 73	1 56	5.98	**163**	7 29	4 26	2 43	9,38	**222**	9 06	5 29	3 02	12,77	**281**	10 83	6 32	3 61	16,16
46	2 07	1 21	— 69	2,65	**105**	4 74	2 77	1 58	6,04	**164**	7 32	4 27	2 44	9,43	**223**	9 09	5 31	3 03	12,83	**282**	10 86	6 34	3 62	16,22
47	2 13	1 25	— 71	2,71	**106**	4 77	2 79	1 59	6,10	**165**	7 35	4 29	2 45	9,49	**224**	9 12	5 32	3 04	12.88	**283**	10 89	6 36	3 63	16.28
48	2 16	1 26	— 72	2,76	**107**	4 83	2 82	1 61	6,16	**166**	7 38	4 31	2 46	9.55	**225**	9 15	5 34	3 05	12,94	**284**	10 92	6 37	3 64	16,33
49	2 22	1 30	— 74	2,82	**108**	4 86	2 84	1 62	6.21	**167**	7 41	4 33	2 47	9,61	**226**	9 18	5 36	3 06	13,00	**285**	10 95	6 39	3 65	16,39
50	2 25	1 32	— 75	2.88	**109**	4 92	2 87	1 64	6.27	**168**	7 44	4 34	2 48	9.66	**227**	9 21	5 38	3 07	13,06	**286**	10 98	6 41	3 66	16,45
51	2 31	1 35	— 77	2,94	**110**	4 95	2 89	1 65	6,33	**169**	7 47	4 36	2 49	9.72	**228**	9 24	5 39	3 08	13.11	**287**	11 01	6 43	3 67	16,51
52	2 34	1 37	— 78	2.99	**111**	5 01	2 93	1 67	6.39	**170**	7 50	4 38	2 50	9.78	**229**	9 27	5 41	3 09	13.17	**288**	11 04	6 44	3 68	16,56
53	2 40	1 40	— 80	3,05	**112**	5 04	2 94	1 68	6,44	**171**	7 53	4 40	2 51	9,84	**230**	9 30	5 43	3 10	13,23	**289**	11 07	6 46	3 69	16,62
54	2 43	1 42	— 81	3,11	**113**	5 10	2 98	1 70	6,50	**172**	7 56	4 41	2 52	9.89	**231**	9 33	5 45	3 11	13.29	**290**	11 10	6 48	3 70	16,68
55	2 49	1 46	— 83	3,17	**114**	5 13	3 00	1 71	6.56	**173**	7 59	4 43	2 53	9,95	**232**	9 36	5 46	3 12	13,34	**291**	11 13	6 50	3 71	16,74
56	2 52	1 47	— 84	3.22	**115**	5 19	3 03	1 73	6,62	**174**	7 62	4 45	2 54	10,01	**233**	9 39	5 48	3 13	13,40	**292**	11 16	6 51	3 72	16,79
57	2 58	1 51	— 86	3.28	**116**	5 22	3 05	1 74	6.67	**175**	7 65	4 47	2 55	10,07	**234**	9 42	5 50	3 14	13,46	**293**	11 19	6 53	3 73	16,85
58	2 61	1 53	— 87	3,34	**117**	5 28	3 08	1 76	6.73	**176**	7 68	4 48	2 56	10.12	**235**	9 45	5 52	3 15	13,52	**294**	11 22	6 55	3 74	16,91
59	2 67	1 56	— 89	3,40	**118**	5 31	3 10	1 77	6,79	**177**	7 71	4 50	2 57	10.18	**236**	9 48	5 53	3 16	13,57	**295**	11 25	6 57	3 75	16,97
60	2 70	1 58	— 90	3,45	**119**	5 37	3 14	1 79	6.85	**178**	7 74	4 52	2 58	10,24	**237**	9 51	5 55	3 17	13,83	**296**	11 28	6 58	3 76	17,02
61	2 76	1 61	— 92	3.51	**120**	5 40	3 15	1 80	6.90	**179**	7 77	4 54	2 59	10,30	**238**	9 54	5 57	3 18	13,69	**297**	11 31	6 60	3 77	17,08
62	2 79	1 63	— 93	3,57	**121**	5 46	3 19	1 82	6.96	**180**	7 80	4 55	2 60	10.35	**239**	9 57	5 59	3 19	13,75	**298**	11 34	6 62	3 78	17,14
63	2 85	1 67	— 95	3,63	**122**	5 49	3 21	1 83	6.02	**181**	7 82	4 57	2 61	10,41	**240**	9 60	5 60	3 0	13,80	**299**	11 37	6 64	3 79	17,20
64	2 88	1 68	— 96	3.68	**123**	5 55	3 24	1 85	6.06	**182**	7 86	4 59	2 62	10.47	**241**	9 63	5 62	3 21	13.86	**300**	11 40	6 65	3 80	17,25

II. На разстоянія свыше 300 верстъ. Расчетъ по поясамъ.

Разстоянія въ верст.	Провозная плата. Съ пассажира. I кл. р. к.	II кл. р. к.	III к. р. к.	Съ 10 ф. багажа.	Разстоянія въ верст.	Провозная плата. Съ пассажира. I кл. р. к.	II кл. р. к.	III к. р. к.	Съ 10 ф. багажа.	Разстоянія въ верст.	Провозная плата. Съ пассажира. I кл. р. к.	II кл. р. к.	III к. р. к.	Съ 10 ф. багажа.	Разстоянія въ верст.	Провозная плата. Съ пассажира. I кл. р. к.	II кл. р. к.	III к. р. к.	Съ 10 ф. багажа.	Разстоянія въ верст.	Провозная плата. Съ пассажира. I кл. р. к.	II кл. р. к.	III к. р. к.	Съ 10 ф. багажа.
отъ до					отъ до					отъ до					отъ до					отъ до				
301 325	12 15	7 10	4 05	17,25	651 680	20 40	11 90	6 80	36.75	1151 1190	28 80	16 80	9 60	57.75	1736 1780	37 20	21 70	12 40	78.75	2366 2410	45 60	26 60	15 20	99,75
326 350	12 90	7 55	4 30	18,75	681 710	21 00	12 25	7 00	38,25	1191 1230	29 40	17 15	9 80	59,25	1781 1825	37 80	22 05	12 60	80.25	2411 2455	46 20	26 95	15 40	101,25
351 375	13 65	8 00	4 55	20,25	711 745	21 60	12 60	7 20	39.75	1231 1270	30 00	17 50	10 00	60,75	1826 1870	38 40	22 40	12 80	81,75	2456 2500	46 80	27 30	15 60	102,75
376 400	14 40	8 40	4 80	21,75	746 780	22 20	12 95	7 40	41.25	1271 1310	30 60	17 85	10 20	62,25	1871 1915	39 00	22 75	13 00	83,25	2501 2545	47 40	27 65	15 80	104,25
401 425	15 00	8 75	5 00	23,25	781 815	22 80	13 30	7 60	42.75	1311 1350	31 20	18 20	10 40	63,75	1916 1960	39 60	23 10	13 20	84.75	2546 2590	48 00	28 00	16 00	105,75
426 450	15 60	9 10	5 20	24,75	816 850	23 40	13 65	7 80	44.25	1351 1390	31 80	18 55	10 60	65,25	1961 2005	40 20	23 45	13 40	86.25	2591 2635	48 60	28 35	16 20	107,25
451 475	16 20	9 45	5 40	26,25	851 885	24 00	14 00	8 00	45.75	1391 1430	32 40	18 90	10 80	66,75	2006 2050	40 80	23 80	13 60	87,75	2636 2680	49 20	28 70	16 40	108,75
476 500	16 80	9 80	5 60	27,75	886 920	24 60	14 35	8 20	47,25	1431 1470	33 00	19 25	11 00	68,25	2051 2095	41 40	24 15	13 80	89.25	2681 2725	49 80	29 05	16 60	110,25
501 530	17 40	10 15	5 80	29,25	921 955	25 20	14 70	8 40	48.75	1471 1510	33 60	19 60	11 20	69,75	2096 2140	42 00	24 50	14 00	90.75	2726 2770	50 40	29 40	16 80	111.75
531 560	18 00	10 50	6 00	30,75	956 990	26	80	15 05	8 60	50,25	1511 1555	34 20	19 95	11 40	71,25	2141 2185	42 60	24 85	14 20	92,25	2771 2815	51 00	29 75	17 00	113,25
561 590	18 60	10 85	6 20	32,25	991 1030	26 40	15 40	8 80	51.75	1556 1600	34 80	20 30	11 60	72,75	2186 2230	43 20	25 20	14 40	93.75	2816 2860	51 60	30 10	17 20	114,75
591 620	19 20	11 20	6 40	33,75	1031 1070	27 00	15 75	9 00	53.25	1601 1645	35 40	20 65	11 80	74,25	2231 2275	43 80	25 55	14 60	95.25	2861 2910	52 20	30 45	17 40	116,25
621 650	19 80	11 55	6 60	35,25	1071 1110	27 60	16 10	9 20	54.75	1646 1690	36 00	21 00	12 00	75,75	2276 2320	44 40	25 90	14 80	96,75	2911 2960	53 80	30 80	17 60	117,75
					1111 1150	28 20	16 45	9 40	56,25	1691 1735	36 60	21 35	12 20	77,25	2321 2365	45 00	26 25	15 00	98,25	2961 3010	53 40	31 15	17 80	119,25

За разстоянія свыше 3010 верстъ прибавляется за каждый поясъ въ 70 верстъ: для пассажировъ I кл.—по 1 руб., II класса—по 60 коп., III класса—по 40 коп. и за каждые 10 фунтовъ багажа—по 1,5 коп.

ГОСУДАРСТВЕННАЯ
ПУБЛИЧНАЯ
ИСТОРИЧЕСКАЯ
БИБЛИОТЕКА РСФСР
№ 198 г.

ОБЪЯВЛЕНІЯ.

ОДЕССКІЙ УЧЕТНЫЙ БАНКЪ.

Правленіе Банка въ ОДЕССѢ

Отдѣленія въ КИШИНЕВѢ и НИКОЛАЕВѢ.

НИКОЛАЕВСКОЕ ОТДѢЛЕНІЕ.

(Открыто въ 1886 г.)

Никольская улица, № 50.

Телеграфный адресъ: „НИКОЛАЕВЪ—БАНКУЧЕТ".

Телефоны: Отдѣленія Банка № 14.
„ Директора (лѣтомъ) № 234.
„ Товарнаго Отдѣла № 222.
„ Хлѣбныхъ Магазиновъ № 219.
„ Магазинера квартира № 161.

Отдѣленіе производитъ слѣдующія операціи:

Пріемъ денегъ на текущіе счеты, простые и условные.
„ „ „ вклады срочные и безсрочные.
Покупку и продажу всѣхъ россійскихъ процентныхъ бумагъ.
Страховку выигрышныхъ билетовъ всѣхъ займовъ.
Учетъ векселей, купоновъ и прочихъ торговыхъ обязательствъ.
Инкассо векселей, желѣзнодорожныхъ накладныхъ и т. п. документовъ.
Выдачу ссудъ подъ залогъ % бумагъ и товаровъ и открытіе подъ нихъ спеціальныхъ текущихъ счетовъ.
Комиссіонную продажу зерновыхъ и проч. товаровъ и выдачу подъ нихъ ссудъ.
Выдачу переводовъ, аккредитивовъ и чековъ на всѣ мѣста Россійской Имперіи и Заграницей.

Лица, имѣющія текущіе счеты, за переводы на города, гдѣ имѣются Отдѣленія Банка, коммиссіи не платятъ.

Отдѣленіе открыто ежедневно, кромѣ воскресныхъ и праздничныхъ дней, отъ 10 часовъ утра до 4 часовъ пополудни.

Директоръ Отдѣленія *П. К. Фонъ-Рейеръ.*
Товарищъ Директора *Н. М. Лепетичъ.*
Бухгалтеръ *Э. А. Версе.*
Контрсигнары *Э. Я. Вальтеръ* и *Л. Л. Степановъ.*

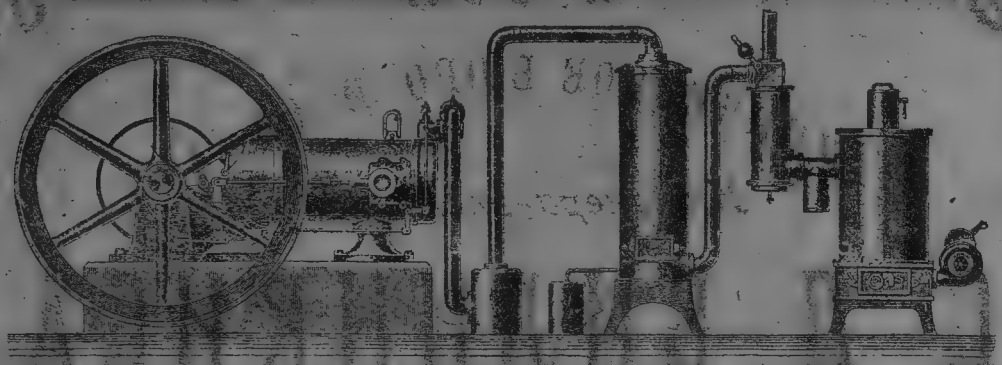

МЕХАНИЧЕСКІЙ, ЧУГУННО-ЛИТЕЙНЫЙ ЗАВОДЪ,

ПОСТРОЙКА ПАРОВЫХЪ СУДОВЪ и ЖЕЛѢЗНЫХЪ БАРЖЪ

Потомств. Почетн. Гражданина

Евгенія Іосифовича Вадонъ

въ Херсонѣ.

Существ. съ 1855 года.

Условный текущій счетъ въ Государственномъ Банкѣ № 1653.

Строитъ на своемъ заводѣ:

Пароходы, баржи, катера, паровыя машины,

лѣсопильные станки,

паровые котлы,

пароходные и для паровыхъ машинъ разныхъ размѣровъ.

Строитъ „НОРІЯ", кобочныя машины для орошенія

садовъ и огородовъ съ приводомъ въ движеніе:

лошадьми, паровыми машинами и моторами.

Устраиваетъ паровые и ГАЗО-ГЕНЕРАТОРНЫЯ мукомольныя мельницы и лѣсопильные заводы.

Кромѣ того принимаетъ разнаго рода ремонты:

ПАРОХОДОВЪ, ГАЗО-ГЕНЕРАТОРНЫХЪ МОТОРОВЪ,

паровыхъ машинъ, паровыхъ котловъ, сельско-хозяйственныхъ орудій, проч. и проч.

Адресъ для телеграммъ: Евгенію Вадонъ,—Херсонъ.

Телефонъ Завода № 196, Дома № 201.

ТЕХНИЧЕСКОЕ БЮРО И СКЛАДЪ

Инженера-электрика

С. Д. БИЛИНКИСА

Херсонъ, Потемкинская, д. Ходушиной. Телефонъ № 259.

Устройство электрическаго освѣщенія, передача силъ и сигнализаціи, паровое и водяное отопленіе.

Доставка и установка тепловыхъ двигателей, газогенераторовъ, паровыхъ и водяныхъ турбинъ.

Складъ электрическихъ принадлежностей, арматуры для электрическаго освѣщенія и электромоторовъ.

Единственное представительство и продажа интенсивныхъ пламенныхъ дуговыхъ лампъ завода

„Deutsche Beck-Bogenlampen Gesellschaft“ въ Франкфуртѣ н/М.

На складѣ имѣются лампы въ 8 амп. съ силою свѣта до 6000 свѣчей и въ 5 амп. до 3000 свѣчей.

Лампы накаливанія экономическія и обыкновенныя угольныя. Электрическія печи, кухни, чайники, кофейники, молочники, утюги, зажигалки для папиросъ и проч.

ПО ВЕСЬМА ДОСТУПНЫМЪ ЦѢНАМЪ.

МАГАЗИНЫ

Н. И.

ТЮРИНА.

Полотняныхъ и Бумажныхъ издѣлій.

Полотна льняныя:

бѣлыя, полубѣлыя и суровыя, ТИКИ: салфеточные товары бѣлые и цвѣтные, модное бѣлье, мужское, дамское и дѣтское готовое и на заказъ, купальные махровые товары, чулочныя и ковровыя издѣлія, одѣяла зимнія и лѣтнія разн. сортовъ, бѣлье шерстяное и фельдекосовое бумажныя ткани для мужского, дамскаго и дѣтскаго бѣлья фабрики МОРОЗОВЫХЪ.

МАГАЗИНЫ:

1-й Херсонъ, Суворовская ул., д. наслѣдн. Корбуль.

2-й Одесса, Преображенская ул., собств. домъ № 30. Телефонъ № 609.

3-й Одесса, уголъ Торговой и Новосельской, соб. д. № 56.

4-й Одесса, Ришельевская ул., домъ Баржанскаго № 11, между Греческой и Полицейской ул. Телефонъ № 782.

По Воскреснымъ и праздничнымъ днямъ всѣ магазины закрыты.

ТОРГОВЫЙ ДОМЪ

Эммануилъ Вейнштейнъ и С-вья

ПАРОВЫЯ МУКОМОЛЬНЫЯ МЕЛЬНИЦЫ

въ Одессѣ и въ Херсонѣ.

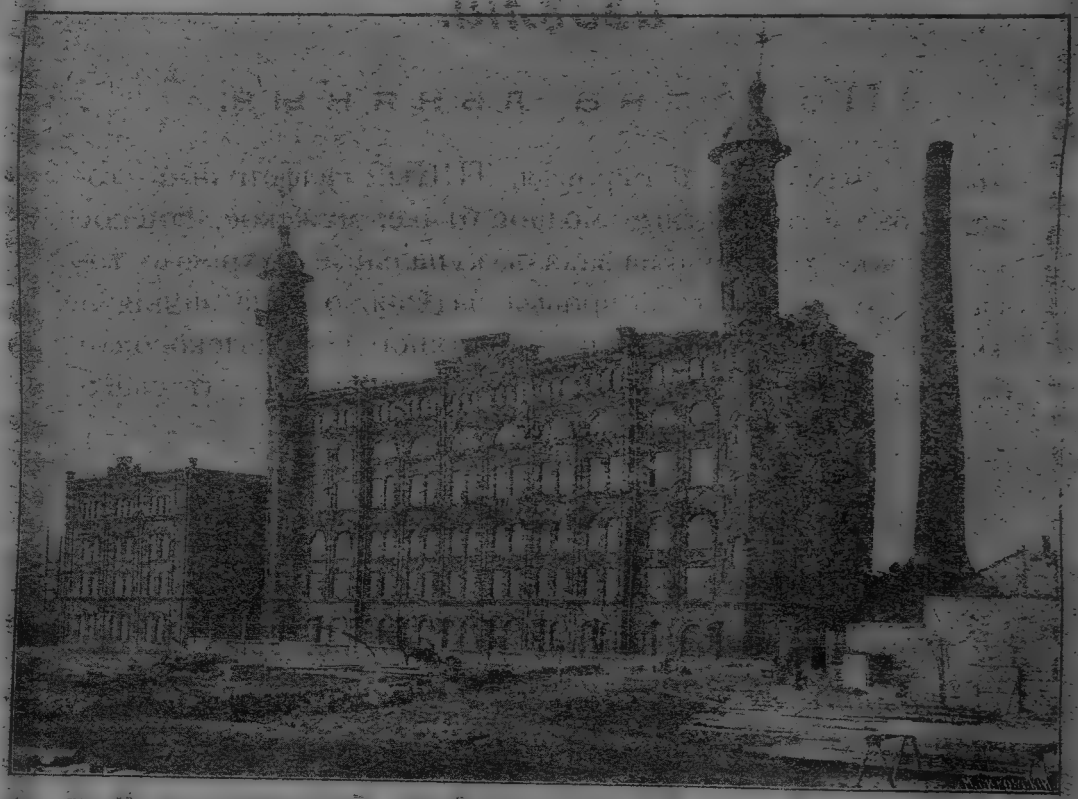

ЛѢСОПИЛЬНЫЙ ЗАВОДЪ въ Херсонѣ. Фирма основана въ 1844 году.

СКЛАДЫ и АГЕНТСТВА:

Константинополь.	Іерусалимъ.	Хартумъ.	С.-Петербургъ.
Трапезундъ.	Массава.	Занзибаръ.	Рига.
Орду.	Парижъ.	Бейра.	Варшава.
Смирна.	Александрія.	Аденъ.	Тифлисъ.
Бейрутъ.	Каиръ.	Лондонъ.	и Николаевъ.
Яффа.	Портъ-Саидъ.	Аѳины.	

Общество Судостроительныхъ, механическихъ и литейныхъ заводовъ въ Николаевѣ.

Заводоуправленіе въ Николаевѣ Херсонской губерніи.

Контора въ Одессѣ: Камарменный пер., № 2.

Представитель для г. Херсона: Инженеръ-Технологъ О. И. Неймаркъ, Херсонъ.

Представитель для Херсонской и Таврической губ.: Я. Д. Іоцъ, Николаевъ, Спиная, 28.

Фабричное клеймо.

СУДА рѣчныя и морскія, паровыя и нефтяныя, земледерналки, землесосы, шаланды, баржи и т. п.

ПАРОВЫЯ МАШИНЫ системы Вайт-донъ-Керлово, самыя экономныя изъ существующихъ, мощностью отъ 100 до 4000 дѣйствительныхъ силъ.

ДВИГАТЕЛИ ДИЗЕЛЯ расходующіе около ½ ф. сырой нефти на дѣйствительную силу въ часъ, мощностью отъ 15 до 1000 дѣйствительныхъ силъ.

КОТЛЫ различныхъ системъ, береговые и судовые.

НАСОСЫ центробѣжные и поршневые, приводные и для непосредственнаго соединенія.

ЖЕЛѢЗНЫЯ КОНСТРУКЦІИ: мосты, стропила, колонны. ЖЕЛѢЗНЫЕ РЕЗЕРВУАРЫ, бочки.

ПОДЪЕМНЫЕ КРАНЫ разныхъ видовъ, погрузочныя устройства для сыпучихъ и др. тѣлъ.

ОТЛИВКИ: чугунныя, стальныя, мѣдныя.

ПОКОВКИ и ШТАМПОВКИ: гаечные ключи, части земледѣльческихъ и другихъ машинъ.

ФЕОДУЛЪ
КАЛИСТРАТОВИЧЪ

БОБРОВНИЧІЙ.

КИРПИЧНО-ЧЕРЕПИЧНЫЕ ЗАВОДЫ

I-й въ Херсонѣ и 2-й въ с. Ново-Николаевкѣ Днѣпровскаго уѣзда.

Адресъ для телеграммъ: Херсонъ *БОБРОВНИЧЕМУ.*

Телефонъ № 98.

Пивоваренный заводъ № 4.

Арендаторъ Ф. В. ЗИЛЬВАРЪ

въ Херсонѣ.

На заводѣ имѣется всегда выдержанное и вкусное ПИВО разныхъ сортовъ, а также имѣется для продажи СОЛОДЪ.

При заводѣ имѣется роскошный садъ для публики.

М. И. БРОНШТЕЙНЪ.

Оптово-розничная рыбно-гастрономическая торговля

въ Херсонѣ, Потемкинская и Мясницкая ул. (на Рыбной).

Разныя русскіе и заграничные консервы.

Страховое Общество „ВОЛГА“,

утвержденное въ 1871 году

Главное Агентство въ г. Херсонѣ въ домѣ *О. Н. Бѣгуна,*

по Эрдельевской улицѣ и Торговому переулку.

ПІАНИНО.

Граммофоны, патефоны, пластинки, велосипеды и коньки.

Разные предметы хозяйства и электрическаго освѣщенія.

НЕ ПОКУПАЙТЕ НИГДѢ

а въ особенности гдѣ часто „распродаютъ“,

НЕ ПОБЫВАВЪ ПРЕДВАРИТЕЛЬНО

ВЪ НОВО-ОТКРЫТОМЪ

ОПТОВО-РОЗНИЧНОМЪ МАГАЗИНѢ

Юлія Гейбтмана

Въ Елисаветградѣ, Дворцовая улица, Городск. домъ.
Въ Бобринцѣ, Николаевская улица, д. Вейнерова.

Гдѣ по самымъ добросовѣстнымъ цѣнамъ и безъ „распродажи“

можно пріобрѣсти въ большомъ выборѣ:

РАЗНЫЕ ПРЕДМЕТЫ ХОЗЯЙСТВА.

Граммофоны лучшихъ фабрикъ всѣхъ системъ, пластинки лучшихъ исполненій. Патефоны и пластинки къ нимъ. Піанино Блютнера, Оффенбахера и другихъ лучшихъ фабрикъ, Велосипеды, «Энфильдъ» и «Вестфалія».

Для электрическаго освѣщенія: арматура, провода, лампочки и установочный матеріалъ, Чернильные приборы, мельхіоровые товары, Самовары наслѣдниковъ В. С. Баташева. Англійскія кровати извѣстной фабрики «Ваверъ», фотографическіе аппараты и принадлежности для фотографовъ и парикмахерскія принадлежности.

Несгораемые кассы и сундуки. Очки, пенсне, бинокли, лорнеты и принадлежности, гитары, балалайки, мандолины, скрипки, струны, и принадлежности къ нимъ.

Мраморные умывальники, коньки: «Нурмисъ», «Яхтъ-Клубъ», «Снѣгурочка», перочинные ножи, ножницы и много др. товаровъ.

Пурки «Рааше». Эмалированная и аллюминіевая посуда. Лучшій выборъ спиртовыхъ кухонь.

Всѣ предметы продаются съ широкою разсрочкою платежа, а піанино по 16 руб. въ мѣсяцъ безъ задатка.

Фотографическіе аппараты.

Симъ довожу до свѣдѣнія почтеннѣйшей публики
гор. ЕЛИСАВЕТГРАДА и его окрестностей,
что во ввѣренной мнѣ тюрьмѣ вновь ОТКРЫТЫ

Портняжныя, Сапожныя, Шорныя, Колесническія Слесарныя, столярныя. Кузнечныя, Токарныя и Плотничныя

МАСТЕРСКІЯ

въ каковыхъ принимаются всевозможные заказы и подрядныя предпріятія по самымъ УМѢРЕННЫМЪ ЦѢНАМЪ (со скидкою 30% противъ существующихъ магазинныхъ цѣнъ и частныхъ мастерскихъ).

Работы выполняются подъ личнымъ наблюденіемъ администраціи тюрьмы, на всевозможныхъ условіяхъ и съ полной гарантіей.

И. об. Начальника Елисаветградской тюрьмы Артамоновъ.

ФАБРИКА
СУХИХЪ и МАСЛЯННЫХЪ КРАСОКЪ
С. Б. Бриля и Д. Я. Конторовича
ВЪ ЕЛИСАВЕТГРАДѢ

Существуетъ съ 1873 года.

Имѣются всевозможныя заграничныя художественно-живописныя краски и принадлежности.

ЛАКИ. половые, экипажные, мексіонъ-люданъ русскихъ и заграничныхъ фабрикъ.

Сусальное золото. серебро и бронза.

БОЛЬШОЙ ВЫБОРЪ ВСЕВОЗМОЖНЫХЪ КИСТЕЙ.

ФАБРИКА помѣщается на Большой Быковской ул., въ соб. д.

МАГАЗИНЪ: на Б.-Перспективной улицѣ, въ домѣ Олинской.

АКЦ. ОБЩ.

Р. и Т. ЭЛЬВОРТИ.

ЗАВОДЪ ЗЕМЛЕДѢЛЬЧЕСКИХЪ МАШИНЪ

въ гор. ЕЛИСАВЕТГРАДѢ, Херс. губ.

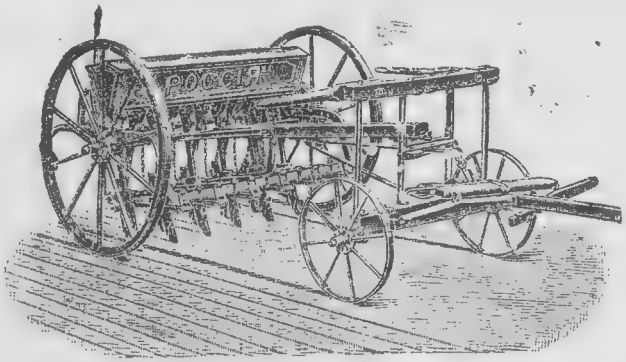

Типы сѣялокъ патентъ „ЭЛЬВОРТИ“

СѢЯЛКИ хлѣбныя (отъ мака до кукурузы „Россія“.
СѢЯЛКИ для всѣхъ сѣмянъ (отъ мака до конскаго боба) „Универсальныя“.
СѢЯЛКИ хлѣбныя-комбинированныя (для хлѣба и удобрительныхъ туковъ).
СѢЯЛКИ свекловичныя обыковенныя и комбинированныя.

Конныя Молотилки и Приводы, Просорушки, Сельско-Хозяйственныя мельницы, Маслобойные прессы, Вальцы и проч.

Представительство заводовъ:

Локомобили и молотилки **Клейтонъ,**
Нефтяные двигатели **Болиндеръ.**
Плуги Саккъ **Эккертъ и Гехеръ.**
Жатвенныя машины **Макъ Кормикъ,**

Склады нашихъ машинъ, кромѣ заводскаго, находятся:

ВЪ ОТДѢЛЕНІЯХЪ ПОДЪ СОБСТВЕННОЮ ФИРМОЙ:

г. **Вознесенскъ,** Херс. губ.
с. **Дондюшаны,** Бессар. губ.
м. **Каховка,** Таврич. губ.
м. **Кривой-Рогъ,** Херс. губ.
г. **Николаевъ,** Херс. губ.
м. **Новый-Бугъ,** Херс. губ.
с. **Ромоданъ,** Полт. губ.
г. **Ростовъ** на Дону.
с. **Софіевка,** Екатерин. губ.
г. **Умань.** Кіевской губ.
г. **Черкассы,** Кіевск й губ.
с. **Давлеканово,** Уфим. губ.
с. **Сорочинское,** Самар. губ.
г. **Челябинскъ,** Оренб. губ.
г. **Омскъ,** Акмолин. Обл.

Иллюстрированный прейсъ-курантъ и описаніе машинъ высылаются по требованію **БЕЗПЛАТНО.**

ТУРЕЦКО-ПОДДАННЫЙ

ИВАНЪ ДМИТРІЕВЪ.

Производство—огороды въ гор. Елисаветградѣ и винная торговля.

По 6-ой Пермской ул., д. Макарова, противъ Окружнаго Суда.

Стеклянная Фарфоровая Фаянсовая и Эмалированная посуда.

ЛАМПЫ

съ принадлежностями

НАКЛАДНОЕ СЕРЕБРО

САМОВАРЫ и ЗЕРКАЛА.

ВѢНСКІЙ и БОГЕМСКІЙ МАГАЗИНЫ ТОРГОВАГО ДОМА

„ДМАНЗОНЪ“

Елисаветградъ, Б.-Перспективная ул., домъ ТРЕСТЕРЪ.

Бердичевъ, д. Ходорова, Умань, д. Столина.

Собст. стеклянный заводъ въ м. Романовкѣ, Вол. губ.

Оптово-розничная галантерейная и обувная торговля

Х. М. ГОМБЕРГА

въ г. Елисаветградѣ.

Всѣ товары продаются въ розницу.

ПО ОПТОВЫМЪ ЦѢНАМЪ

Москва 1843 г. С.-Петербургъ 1870 г.

Н.-Новгородъ 1896 г.

Елисаветградскій складъ

Акціонер. Общества Жирардовскихъ Мануфактуръ

Гилле и Дитриха,

Дворцовая улица.

ПРЕДЛАГАЕТЪ ВЪ БОЛЬШОМЪ ВЫБОРѢ:

Полотна: бѣленыхъ всевозможныхъ сортовъ для мужского, дамскаго, дѣтскаго и постельнаго бѣлья.

Столовое бѣлье: приборы, скатерти, салфетки бѣлыя и цвѣтныя.

Платки носовые: льняные и батистовые бѣлые и цвѣтные.

Полотенца: личныя, кухонныя и чайныя.

Канвовыя ткани: Предметы для купанья.

ПЕРЕДНИКИ.

Бумажныя издѣлія: мадеполамъ, тирольское полотно, простынное полотно, тикъ для кальсонъ.

Чулочныя издѣлія: дѣтскіе и дамскіе чулки, мужскіе носки, шер. фуфайки, кальсоны, гамаши, юбки и п.

Полный выборъ мужского и дамскаго бѣлья.

Портьеры въ различныхъ рисункахъ Одѣяла и Брезенты.

Оборудованіе для больницъ.

ОБУВНАЯ МАСТЕРСКАЯ
„ВИШНЕВЕЦКАГО"
Б. Пермская улица, домъ Каминскаго 3 часть.

Н-во ЦЕНТРАЛЬНЫЕ **Номера**
Б-я Перспективная, д. Бардаха.
Содержатель *А. Поволоцкій.*

Большой выборъ
мужск. и дамск.
БѢЛЬЯ.
Перчатки, Галстухи, Чулки, Носки, Порттабаки, Портмоне, Зонтики, Ленты и Кружева.
Запонки и Брошки

ПАРИЖСКІЙ
Галантерейный
МАГАЗИНЪ
И. и Х. Любоничъ.
Елисаветградъ, Дворцовая ул., домъ Гитли Гольденбергъ,
противъ Орловскаго Банка.

Большой выборъ
дѣтскихъ
ИГРУШЕКЪ.
Альбомы, Несессеры
Дорожныя вещи,
Ридикюли, Корсеты.
ВЕЩИ
для подарковъ.
Косметич. товары.

Большой выборъ
Дѣтскихъ игрушекъ,
дорожныхъ
принадлежностей
— и —
дѣтскихъ возиковъ.
КОСМЕТИКА
Заграничныхъ фабрикъ.

АНГЛІЙСКІЙ
МАГАЗИНЪ
Г. А. ГОРОХОВСКАГО
въ Елисаветградѣ,
Дворцовая улица. Думское помѣщеніе № 3.

Большой выборъ
модно-галантерейн.
ТОВАРОВЪ:
кружева, ленты, корсеты, галстухи, зонты, и проч.
Мужск. и дамск.
БѢЛЬЕ
изящныя
вещи для подарковъ.

БАКАЛЕЙНО ТАБАЧНЫЙ и МУЧНОЙ МАГАЗИНЪ
Израиля Гербера.
Б-я Пермская соб. домъ противъ управленія Трамвая.
ЦѢНЫ ВНѢ КОНКУРЕНЦІИ.

ТОРГОВЛЯ
бакалейными, мускательными, колоніальными и черными товарами
МАКСИМА ФЕДОРОВИЧА
Гунькина
въ Елисаветградѣ
ЧАЙНЫЙ МАГАЗИНЪ
Большая улица, домъ *Ларіоновой—Иваковой.*

Ф. О. ШКАТОВЪ

(АВТОРЪ-ИЗОБРѢТАТЕЛЬ)

въ Елисаветградѣ,

Невская ул., д. Рапуленко.

Ковка лошадей:

исправленіе косолапыхъ копытъ и и лѣченіе мокрецовъ и подсѣтовъ.

За научную коллекцію:

искусственныхъ копытъ, нормальныхъ, изуродованныхъ, косыхъ, кувковыхъ и чахоточныхъ.

За научную коллекцію: лѣчебныхъ копытъ и коллекцію обовязковъ съ порочныхъ копытъ имѣю МЕДАЛИ и БЛАГОДАРНОСТИ: отъ Его Императорскаго Высочества Великаго Князя Дмитрія Константиновича за книгу о ковкѣ лошадей, Московскаго С.-Хозяйственнаго Института, Харьковскаго Ветеринарнаго Института и Магистра Московскаго Института Ветеринарныхъ Наукъ.

ЭЛЕКТРО-ТЕХНИЧЕСКАЯ КОНТОРА СКЛАДЪ и МАСТЕРСКАЯ

Михель Храмой.

Устройство освѣщенія, передача силы на разстояніе, аккумуляторовъ, сигнализаціи, телефоновъ и громоотводовъ.

Елисаветградъ, Дворцовая улица, домъ Марущека.

КОНТОРА

Елисаветградскаго № 13 винокур. и ректификаціоннаго

ЗАВОДОВЪ

— и —

Паровой Вальцовой Мельницы съ круподеркой

РОТМИСТРА

Л. Ф. Долинскаго

въ г. Елисаветградѣ.

ТОРГОВЫЙ ДОМЪ

„И. Л. Константиновскій“

Оптовая Бакалейно—Колоніальная торговля

— и —

МЫЛОВАРЕННЫЙ ЗАВОДЪ.

Сущ. съ 1870 года,

въ гор. Елисаветградѣ, Хер. губ.

УДОСТОЕННАЯ МЕДАЛЯМИ

ГРАВЕРНАЯ МАСТЕРСКАЯ и ФАБРИКА ШТЕМПЕЛЕЙ

И. МИНКИНА

Елисаветградъ, 6-ая Перспективная, рядомъ съ гостинницей Боженко.

Изготовленіе штемпелей и всевозможныхъ монограммъ. Каталоги высылаются безплатно.

ПАРОВАЯ ФАБРИКА
ХАЛВЫ и ТАХИННАГО МАСЛА
Іосифа Бенціоновича
МЕЙДМАНА
Островская улица, собственный домъ въ Елисаветградѣ.

МАГАЗИНЪ
шляпъ, шапокъ и фуражекъ
М. Дульфокъ,
ВЪ ЕЛИСАВЕТГРАДѢ
существуетъ съ 1860 г.

КОММИСІОННЫЙ ДОМЪ
„О. З. Островскій и К°“,

въ Елисаветградѣ, Б.-Перспективная улица, въ помѣщеніи, бывшемъ **Ивана Дмитріевича Лелюка**,

имѣетъ честь доводить до Вашего свѣдѣнія, что при

ОПТОВОМЪ СКЛАДѢ

производится розничная продажа суконныхъ, шерстяныхъ, шелковыхъ, бумажныхъ мануфактурныхъ товаровъ, одѣялъ, ковровъ, платковъ, гардинъ и пр. **по оптовой цѣнѣ.**

Служащимъ въ правительственныхъ и общественныхъ учрежденіяхъ и заводскимъ рабочимъ дѣлается особая скидка съ установленныхъ цѣнъ, соотвѣтственно покупкѣ.

Имѣются форменныя матеріи для всѣхъ учебныхъ и казенныхъ учрежденій.

Съ совершеннымъ почтеніемъ
Коммисіонный Домъ „О. З. Островскій и К°“.

АНГЛІЙСКІЙ ОРУЖЕЙНЫЙ МАГАЗИНЪ и МАСТЕРСКАЯ

Гавріила Егоровича Чистогажова,

(бывш. С. И. Кульчицкаго), въ Елисаветградѣ, Б.-Перспект. улица, у Б.-моста.

ВСЕВОЗМОЖНОЕ ОРУЖІЕ и ПРОЧ. ПРИНАДЛЕЖНОСТИ

ВЪ БОЛЬШОМЪ ВЫБОРѢ

и

ПО ДОСТУПНОЙ ЦѢНѢ.

ТОРГОВЛЯ АПТЕКАРСКИМИ ТОВАРАМИ

Ивана Антоновича Бондини,

въ Елисаветградѣ Б.-Пермская улица, противъ управленія трамвая.

Доводится до свѣдѣнія почтеннѣйшей публики, что мною полученъ большой ассортиментъ аптекарскихъ и косметическихъ товаровъ, изъ первыхъ рукъ всѣхъ фабрикъ, что даетъ мнѣ возможность продавать по самымъ умѣреннымъ цѣнамъ. На складѣ имѣется Секаровская жидкость Д. К. Калениченко.

Съ совершеннымъ почтеніемъ
Иванъ Антоновичъ Бондини.

Адресъ для телеграммъ: Елисаветгр., Ивану Бондини.

БАКАЛЕЙНАЯ ТОРГОВЛЯ

и

ОГОРОДНИЧЕСТВО

Н. А. Прокина,

Базаръ, 3-й части.

ПРОИЗВОДСТВО

НАТУРАЛЬНАГО ХЛѢБНАГО КВАСА.

ВИНОТОРГОВЛЯ

Я. А. ЮЗКОВА,

Елисаветградъ, бывш. А. Н. Пашутина.

ОТДѢЛЕНІЯ: 1. На Б.-Перспективной ул., въ Городскомъ домѣ.
2. „ „ „ въ домѣ Музыканскаго.

РЕНСКОВОЙ ПОГРЕБЪ

Продажа Русскихъ и заграничныхъ винъ и коньяковъ разныхъ фирмъ.

ТОРГОВЫЙ ДОМЪ

Д. Т. КУЛАКОВСКІЙ и Сыя

ЕЛИСАВЕТГРАДЪ,

СУКОННЫЙ и МАНУФАКТУРНЫЙ МАГАЗИНЪ

по Б.-Перспективной улицѣ,

всегда съ большимъ выборѣ всевозможныя сезонныя новости по фабричнымъ цѣнамъ.

МАГАЗИНЪ Варшавской Заграничной и Петербургской ОБУВИ

В. В. ВОЛКОВА

(бывш. Ходушина).

Херсонъ, Суворовская улица, домъ Болека.

ГАЛОШИ

„Россійско-Американскаго Товарищества“

и „Проводникъ“.

Въ розницу по

ОПТОВЫМЪ

ЦѢНАМЪ

въ Южно-Русскомъ аптечномъ складѣ. Херсонъ, Дворянская ул., уголъ Торговаго переулка, противъ магазиновъ Кумана и Яшина.

Господамъ военнымъ, чиновникамъ, служащимъ въ учрежденіяхъ и учащимся 10% СКИДКИ.

МАНУФАКТУРНЫЙ

МАГАЗИНЪ

НАЗАРІЯ ВАСИЛЬЕВИЧА

Московченко.

Херсонъ, Суворовская ул., домъ Гольденберга.

Фирма существуетъ съ 1890 г.

Канцелярскія и чертежныя принадлежности.

☆ ОБОИ ☆

въ роскошномъ выборѣ.

ТИПОГРАФІЯ

— и —

ПЕРЕПЛЕТНАЯ.

Абрамъ Израилевичъ

ЗАРАНКИНЪ

Херсонъ, Суворовская ул., домъ Корбуля.

БАГЕТЫ,

КАРТИНЫ и РАМЫ.

ЛИНОЛЕУМЪ

— для —

ПОЛОВЪ.

Отвѣты на запросы высылаются безплатно.

ПРОВИЗОРЪ В. А. БАУМГОЛЬЦЪ

— ВЪ ХЕРСОНѢ. —

Аптека на углу Дворянской и Панкратьевской, домъ Тихонова.

Аптекарскій магазинъ, уг. Воронцовской и Ганнибаловской, собственный домъ.

СОБОРНАЯ АПТЕКА П. П. СЛѢСАРЕВСКАГО, г. Херсонъ,

уголъ Соборной и Ришельевской, д. Гольденберга, противъ Собора.

Аптекарскіе, перевязочн. и косметическ. товары по цѣнамъ аптекарск. магазиновъ.

Стерилизація перевязочныхъ матеріал., химическ. и бактеріологическ. изслѣдованія.

Ришельевская аптека и химико-бактеріологическій кабинетъ

А. М. ХАЛАНАЯ, въ Херсонѣ,

Ришельевская и Преображенская улица, домъ наслѣдниковъ Серебряковыхъ.

Аптекарскіе и косметическіе товары и минеральныя воды по цѣнамъ аптекарскихъ магазиновъ.

Телефонъ № 126.

Аптекарскій и косметическій магазинъ провизора Д. А. ПИНТЕРА

Херсонъ, Суворовская, д. Тарле, противъ магазина, бывш. Дымченко.

ОТДѢЛЫ: косметическ., парфюмерн., аптекарск., резиновый, перевязочн. и хозяйствен.

ЦѢНЫ САМЫЯ ДОСТУПНЫЯ.

Въ обувныхъ магазинахъ С. ЛАМИНА и Л. БИЗЕРА

БОЛЬШОЙ ВЫБОРЪ

ПЕТЕРБУРГСКОЙ, ВАРШАВСКОЙ И ЗАГРАНИЧНОЙ ОБУВИ

— ЦѢНЫ УМѢРЕННЫЯ. —

ГАЛАНТЕРЕЙНЫЙ МАГАЗИНЪ

А. ЭДЕЛЬШТЕЙНЪ

Суворовская улица, д. Лемперта въ Херсонѣ,

Фирма существуетъ съ 1888 г.

БЕЗПРЕРЫВНОЕ ПОЛУЧЕНІЕ НОВОСТЕЙ СЕЗОНА.

Изящныя и модныя заграничн. отдѣлки для дамск. платьевъ, бѣлье дамск. и мужск., чулки Жирардовскихъ мануфакт. и заграничн., зонтики, перчатки, вѣнчальные уборы, кожанныя издѣлія, дорожныя вещи, рукодѣльныя работы и принадлежности для рукодѣлія.

ЦѢНЫ УМѢРЕННЫЯ.

Удостоенъ медалью на Всероссійской Московской выставкѣ 1882 г.

НАГРАДЫ: Рижской Сельско-Хозяйств. 1883 г.
Херсонской „ 1883 г.
Одесской „ 1884 г.

Фирма существуетъ съ 1877 года.

МАГАЗИНЪ ЗАГРАНИЧНЫХЪ ТОВАРОВЪ

З. Зильберштейна

Потемкинская улица, собств. домъ въ Херсонѣ.

Имѣются для продажи:

Карманные, стѣнные и столовые часы, игральныя шкатулки, золотыя, серебряныя, бронзовыя и мельхіоровыя вещи, оптическія издѣлія, несессеры, кабинетныя украшенія, ружья, револьверы и принадлежности къ нимъ, галантерейные товары. Спеціально принимаю починку часовъ обыкн. и хронометр. и разные заказы.

КНИЖНО-ПИСЧЕБУМАЖНЫЙ МАГАЗИНЪ

Л. А. ЗОЛОТАРЕВА

Херсонъ. Суворовская, д. Меттера, бывш. Дымченко.

Имѣются въ большомъ выборѣ всевозможныя книги для учебн. заведеній, выписка журналовъ всѣхъ изданій по цѣнѣ редакціи.

На всѣ товары цѣны умѣренныя.

Товаро-пассажирское пароходство по Днѣпру Одесса-Александровскъ.

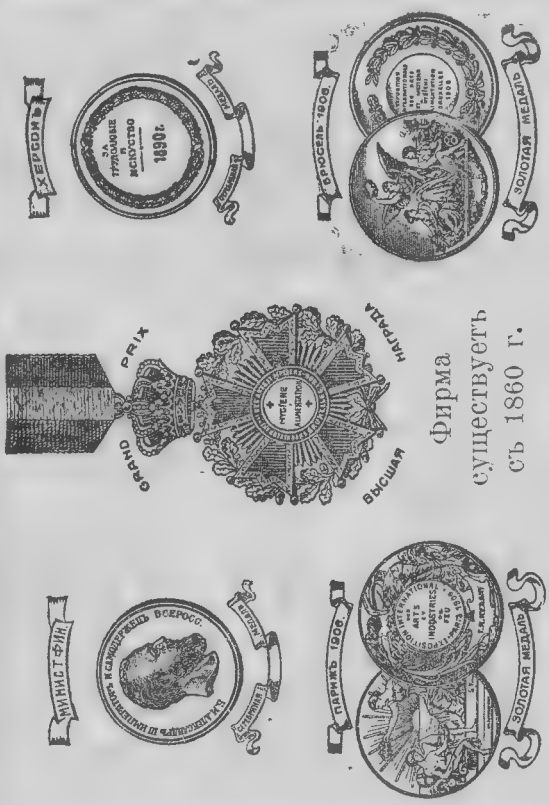

ЗАВОДЫ МЫЛА, СВѢЧЕЙ

— и —

КРИСТАЛЛИЧЕСКОЙ СОДЫ ДЛЯ БѢЛЬЯ,

СКЛАДЪ

БАКАЛЕЙНЫХЪ ТОВАРОВЪ.

Фирма существуетъ съ 1860 г.

Г. Я. КУМАНА

въ Херсонѣ.

ЗАВОДЫ СВИНЦОВЫХЪ БѢЛИЛЪ

Ш. Н. БЕЗПАЛОВА

въ Херсонѣ.

Золотая медаль

Высшая награда

Лондонъ 1906.

Телефонъ № 97.

ФАБРИЧНЫЙ СКЛАДЪ

ВЪ ОДЕССѢ.

Воронцовскій переулокъ № 4.

ТЕЛЕФОНЪ № 1/80.

Золотая Медаль

Высш. награда

Вѣна 1907.

Александровск.—площ. соб. домъ.

ЭЛЕКТРО-ТЕХНИЧЕСКОЕ БЮРО

Инженеръ-Электриковъ

В. Н. МЕНЩУТКИНА, и Н. Н. ЦИКЛИНСКАГО.

Всевозможныя Электротехническія работы

Эрделевская, д. Общества Помощь рядомъ съ домомъ быв. Тарле Терещенко.

Телефонъ № 83.

Э. Ю. Фрикке

РУЖЬЯ, РЕВОЛЬВЕРЫ,

охотничьи принадлежности,

музыкальные инструменты,

ОБОИ.

Херсонъ.—Суворовская улица, домъ Гольденберга.

ВИННАЯ ТОРГОВЛЯ

САДОВЛАДѢЛЬЦА

Г. П. Завадскаго

Ришельевская ул., въ Херсонѣ.

Имѣются всегда въ большомъ запасѣ

ВИНА Гурзуфскія, Ялтинскія, Судакской долины, а также Шабскія и Бессарабскія.

Я. П. РЫБАЛОВЪ.

СКЛАДЪ СТРОИТЕЛЬНЫХЪ МАТЕРІАЛОВЪ,

ЦЕМЕНТОВЪ, АЛЕБАСТРОВЪ, ГИПСОВАГО и др.

Гипса, Извести, Камня, Кирпича, Черепицы, Кафеля, Антрацита, Грабоваго угля и дровъ, Толя для крышъ, колесныхъ и бондарныхъ принадлежностей, а также огнеупорныхъ кирпича и глины.

г. Херсонъ, Витовская и Эрделевская ул., дворъ Покровской церкви.

ЧАСЫ!

Брильян., Золот., Сереб., Мельхіоръ, Оксид. вещи самыхъ послѣднихъ фасоновъ по самымъ доступнымъ цѣнамъ **продаются въ магазинѣ.**

С. и Б. БОЛТЯНСКИХЪ,

а также нѣкот. особо отложенные товары продаются ниже фабрич. цѣнъ.

Просимъ почтеннѣйшую публику лично убѣдиться.

МАГАЗИНЪ ЧАСОВЪ

Золотыхъ, Серебряныхъ и Мельхіоровыхъ вещей

М. Х. МАРШАКА, г. Херсонъ, Суворовская ул., д. Гурфинкеля. рядомъ съ Соединеннымъ Банкомъ.

При магазинѣ имѣются разныя швейныя машины, грамофоны, пластинки къ нимъ въ большомъ выборѣ и др. музыкальные инструменты, а также инструменты и принадлежности для часовыхъ золотыхъ дѣлъ мастеровъ и для любителей.

На всѣ товары допускается разсрочка платежа на выгодныхъ условіяхъ.

Принимается починка часовъ и золотыхъ вещей.

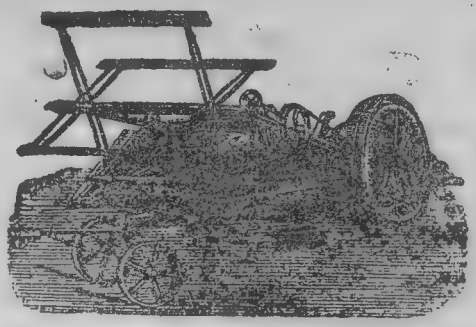

ГУСТАВЪ БЕККЕРЪ,

Херсонъ.

Телефонъ № 207.

СКЛАДЪ МЕЛЬНИЧНЫХЪ,

земледѣльческихъ машинъ и орудій.

Полное оборудованіе сельскихъ мельницъ и маслобоенъ.

Всегда на складѣ: **ПЛУГИ, БОРОНЫ,**

сѣялки рядовыя и разбросныя, буккера и проч.

Представительство американскихъ

паровыхъ плуговъ и молотилокъ,

америк. нефтяныхъ двигателей.

МОТОРЫ НА СКЛАДѢ.

Г. ХЕРСОНЪ.

Механическая Паровая Вальцовая Мельница

НАСЛѢДНИКОВЪ

И. Я. ТИССЕНА.

Существуетъ -въ ХЕРСОНѢ,— ***съ 1853 года.***

Производство муки слѣдующихъ сортовъ:

0000–000–00–0–1–2–3–4–5 по системѣ **ВЫСОКАГО ПОМОЛА**

спеціальное производство муки для **пасокъ.**

Контора и мельница по Лонкратьевской ул., въ соб. домѣ
Телефонъ № 134.

Адресъ для писемъ и телеграммъ: **Тиссенъ—Херсонъ.**

Магазинъ А. С. ПЕМБЕКА

съ отдѣлами:

ВИННЫМЪ, ГАСТРОНОМИЧЕСКИМЪ,

бакалейно-колоніальнымъ,

КОНДИТОРСКИМЪ И ТАБАЧНЫМЪ.

Благодаря обширному запасу своихъ складовъ и подваловъ, находитъ излишнимъ перечисленіе товаровъ, покорнѣйше проситъ почтеннѣйшую публику обращаться за всѣмъ безъ исключенія, надѣясь удовлетворить какъ качествомъ, такъ и количествомъ продуктовъ непрерывнаго полученія.

ЦѢНЫ ВНѢ КОНКУРЕНЦІИ.

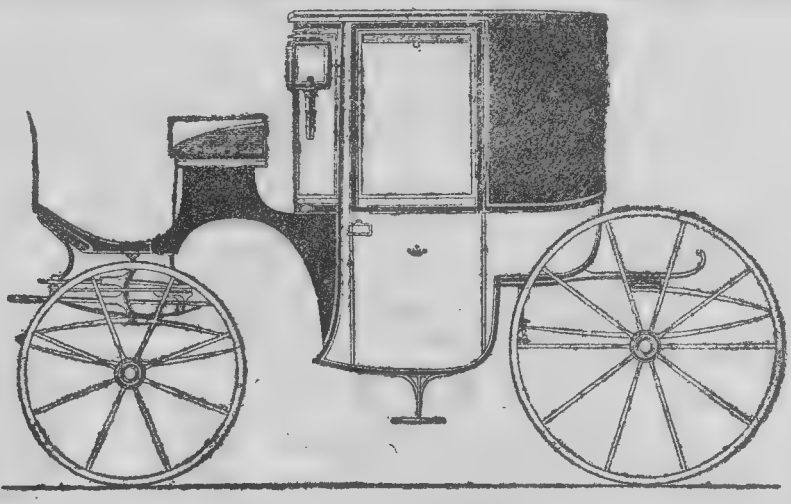

Каретное заведеніе

КАРЛА ФРИДРИХОВИЧА ВАГНЕРЪ

Херсонъ, Потемкинская ул., соб. д. Телефонъ № 283.

Принимаетъ заказы на всевозможныя каретныя работы, исправляетъ автомобили, кромѣ машинъ. При мастерской имѣется складъ резиновыхъ шинъ по цѣнѣ Одесскихъ складовъ.

С. Д. и С. А.

КРАМЕРОВЫ

ХЕРСОНЪ, Суворовская.

(Существуетъ съ 1843 года).

Самый крупный выборъ брилліантовъ въ модныхъ стильныхъ фасонахъ.

Цѣны дешевле Одесскихъ и мѣстныхъ фирмъ.

Просимъ убѣдиться.

ТОРГОВЫЙ ДОМЪ

ЮРІЙ ИЛЬЕВЪ

ХЕРСОНЪ.

СКЛАДЪ

аптекарскихъ, косметическихъ, резиновыхъ, хирургическихъ, перевязочныхъ, фотографическихъ и оптическихъ товаровъ.

ЦѢНЫ НИЖЕ ЧѢМЪ ВЕЗДѢ.

ПИВОВАРЕННЫЙ и СОЛОДОВЕННЫЙ ЗАВОДЪ

г. Елисаветградъ

Г. Г. ЛАЙЕРА

Пивов. и Солодовен. заводъ

№ 1 НИКОЛАЕВСКІЙ

въ гор. НИКОЛАЕВѢ

ар. Г. Г. Лайеръ.

СОЕДИНЕННЫЙ БАНКЪ.

ЕЛИСАВЕТГРАДСКОЕ

ОТДѢЛЕНІЕ.

Отдѣленіе Банка производитъ всѣ банковыя операціи, какъ-то: учетъ векселей, выдачу ссудъ подъ %%% бумаги, дубликаты, товары, покупку и продажу цѣнныхъ бумагъ, выдачу переводовъ и аккредитивовъ, пріемъ денегъ на вклады и текущіе счета, пріемъ векселей и др. документовъ на инкассо и проч.

Модно-галантерейный

— и —

ОБУВНЫЙ

МАГАЗИНЪ

М. А.

МИЦЕНМАХЕРА

въ Елисаветградѣ,

Большая-Перспективная ул., домъ Кулаковскаго, противъ Собора.

Паровая Вальцевая Мельница

А. М. ВАЙСЕНБЕРГА

въ Елисаветградѣ.

Табачный Магазинъ Ю. У. ВИШНЕВЕЦКАГО.

Елисаветградъ, Дворцовая, маг. № 6.

Любителямъ хорошаго табаку и папиросъ рекомендуетъ Крымская фабрика турецкаго табаку и папиросъ А. И. Ашкинази НА ЮГѢ КРЫМА.

Исключительная продажа въ маг. Ю. Вишневецкаго.

Центральный Складъ

строительныхъ матеріаловъ, каменнаго и древеснаго угля и дровъ

А. С. Сейдера

въ Елисаветградѣ,

уг. Б.-Перспективной и В.-Донской ул., соб. д.

При складѣ имѣется известь, алебастръ, цементъ, мѣлъ, кирпичъ огнеупорный, гончарныя трубы, водопроводныя принадлежности лучшихъ, русскихъ и заграничныхъ заводовъ.

Кафельныя, терракотовыя и majоликовыя печи и камины.

БР. М. и И. КРАСНОВСКІЕ

ЕЛИСАВЕТГРАДЪ.

1. Главный магазинъ на базарѣ, въ домѣ Макѣева. 2. Розничное отдѣленіе на Дворцовой ул., домъ Бардаха. Существуетъ съ 1882 года.

Главное депо фабрикъ Торговаго дома **М. Иликъ и Сынъ** изъ Харькова и **Н. А. Лавровой** изъ Курска. Табакъ и папиросы.

Магазинъ Бакалейныхъ, Колоніальныхъ. Гастрономическихъ и Косметическихъ товаровъ

Н. А. ВОИНОВА И СЫНОВЬЯ

въ Елисаветградѣ, у большого моста.

КУПЕЧЕСКАЯ ГОСТИНИЦА

Елисаветградъ,

уголъ Дворцовой и Ивановской ул., вблизи всѣхъ учрежденій.

ОБѢДЫ ПО ЗАКАЗУ.

Цѣны №№ умѣренныя.

Содержатель К. И. Цибаникъ.

МОСКОВСКАЯ ГАЛАНТЕРЕЙНАЯ ТОРГОВЛЯ

И. П. Цыбулевскій и Я. В. Давидовскій

Отдѣленіе въ Кривомъ-Рогѣ Херсонской губ.

Елисаветградъ, домъ Н. А. Шашутина.

Табачная и Писчебумажная торговля

Я. ШУЛОВА и СЫНА,

Елисаветградъ.

Представительство: Бр. КАЛЬФА изъ Харькова

—) и (—

Н. Рабиновичъ, Кременчугъ „САМОКАТЪ“

Паровая Химическая Прачешная и Красильня

П. Р. МОДОЛЬСКАГО

Елисаветградъ, **Невская** (Пашутинская) улица, собствен. домъ, № 20.

Фабрич. отдѣлка занавѣсей, портьеръ, скатертей, одѣялъ и пр.

НАИЛУЧШАЯ МОЙКА БѢЛЬЯ.

Химическая **ЧИСТКА** роскошныхъ дамскихъ нарядовъ, офицерскихъ шинелей, тужурокъ, мундировъ, статскихъ костюмовъ, различнаго форменнаго платья и проч.

Окраска платья и матеріи во всѣ цвѣта. Работа и матеріалы высокаго качества.

Удостоенная высшихъ наградъ и золотыхъ медалей

Фабрика искусственныхъ минеральныхъ фруктовыхъ ВОДЪ и КВАСОВЪ

А. М. Линжицкаго

Елисаветградъ, Быковская с. д., т-же оптовый складъ
ПИВА Голтянскаго товарищества.

Гостинница „ПАССАЖЪ“

въ Елисаветградѣ

6 ая Перспективная д. Шполянскаго, въ центрѣ города близъ всѣхъ учрежденій

Номера отъ 60 к. до 2 руб.
имѣются всѣ приспособленія при гостинницѣ.

Содержатель *М. Красновскій.*

МОСКОВСКІЙ
ТОРГОВЫЙ ДОМЪ
Б-евъ Д. и Я.
АЛЬШВАНГЪ
Фабричный складъ бѣлья
ОТДѢЛЕНІЕ
Елисаветградъ.

ЦАРСКАЯ
НЕМИРОВСКАГО
ЕЛИСАВЕТГРАДЪ.

НОВОРОССІЙСКАЯ
ГОСТИННИЦА
И. Ф. БОЖЕНКО
Елисаветградъ, 6-ая Перспективная въ центрѣ. Телеф. № 57.

Театральная Гостинница
въ Елисаветградѣ,
въ центрѣ города, уголъ Дворцовой и Театральной, вблизи Юнкерскаго Училища и др учебн. заведеній.
НОМЕРА заново отдѣланы и хорошо обставлены.
Цѣны умѣренныя отъ 60 коп. и дороже.
При гостинницѣ домашніе
—) ОБѢДЫ. (—
Содержатель С. Харитоновъ.

Бакалейные и Колоніальные товары
ТОРГОВ. ДОМА
„И. Ф. ФИЩЪ и Сынъ“
Въ Елисаветградѣ.
Фирма существуетъ съ 1854 года.
ТЕЛЕФОНЪ № 59.

КОНТОРА
А. В. БРАУНА,

г. Елисаветградъ, телефонъ № 82,

ПРЕДЛАГАЕТЪ

ГАЗО-ГЕНЕРАТОРЫ, НЕФТЯН. ДВИГАТЕЛИ,

Германскихъ моторныхъ заводовъ.

СМѢТЫ БЕЗПЛАТНО.

ПРОШУ ОБРАТИТЬ ВНИМАНІЕ НА АДРЕСЪ.

Варшавскій Обувный и Галантерейный магазинъ

М. Б. Торговицкой,

Елисаветградъ, Преображенская ул., домъ Пашутина,
ряд. съ виннымъ погреб., возлѣ воротъ.

Симъ извѣщаю почтеннѣйшую публику г. Елисаветграда, что мною закуплено больш. количество

ОБУВНЫХЪ и ГАЛАНТЕРЕЙНЫХЪ ТОВАРОВЪ

и на нихъ назначаю

ОКОНЧАТЕЛЬНУЮ

ЛИКВИДАЦІЮ

Большой выборъ КОСМЕТИЧ. товаровъ, КРУЖЕВА батист. и гипюр., ВЕЩИ ДОРОЖН.

ЦЫНЫ БЕЗЪ ЗАПРОСА и ЗА НАЛИЧНЫЙ РАЗСЧЕТЪ.

Съ почт. *М. Б. Торговицкая.*

Всѣ находящіеся товары продаются по небывало дешев. цѣнамъ.

Постоянное полученіе новостей
изъ
Парижа, Берлина и др. центровъ заграницы и Россіи.

Суконно-Мануфактурный
и
МѢХОВОЙ МАГАЗИНЪ
„Esperance"

М. Д. ШКРОБА и К°
въ Елисаветградѣ,
Б.-Перспективная ул., д. Кулаковскаго, противъ Собора.

СПЕЦІАЛЬНОЕ отдѣленіе
СИБИРСКИХЪ
И АМЕРИКАНСКИХЪ
МѢХОВЫХЪ
ТОВАРОВЪ
И ПРІЕМЪ ЗАКАЗОВЪ.

ПЕРВОКЛАССНАЯ
С.-ПЕТЕРБУРГСКАЯ
ВЪ ЕЛИСАВЕТГРАДѢ
ГОСТИННИЦА
на углу Б.-Перспективной и Петропавловской

№№ 75 к. до 3-хъ руб.
Электрическое освѣщеніе
и др. приспособленія.
Содержатель **Г. Ровинскій.**

ТОРГОВЫЙ ДОМЪ
Щ. Г.
КАМИНСКІЙ и С-ВЬЯ
г. Елисаветградъ
Б-Перспективная, Гостинный рядъ.
Сущ. съ 1876 г.
ОПТОВАЯ ПРОДАЖА
Лодзинскихъ и Московскихъ
товаровъ
съ спеціальнымъ оптовымъ отдѣленіемъ
сукожныхъ, шерстяныхъ и шелковыхъ товаровъ
Отдѣленіе въ Херсонѣ
на ПРИВОЗѢ.

Торговый Домъ
И. Заславскій и Х. Гиршбергъ
Складъ **ГАЛОШЪ** Т-ва Россійско-Американской резинов. М-ры,
ОБУВИ С.-Петербургск. Механическаго производства
ОБОЕВЪ и ЛИНОЛЕУМА лучшихъ фабрикъ
по фабричнымъ цѣнамъ.

Симъ извѣщаю почтеннѣйшую публику, что на Б-й Пермской ул., въ 3 части города Елисаветграда, въ домѣ Цаля Каминскаго, въ

Мануфактурномъ и Суконномъ Магазинѣ

Герша Вильѣовскаго.

Продажа по весьма выгоднымъ цѣнамъ. Имѣются въ большомъ выборѣ всевозможн.: касторъ, сукна, драпъ, плюшъ и проч. проч.

Галантерейный отдѣлъ и галоши Проводникъ и Американскія.

Съ почтеніемъ Г. ВИЛЬВОВСКІЙ.

Оптово-розничный, книжный и писчебумажный магазинъ

Р.-Д. Злотопольскаго

Елисаветградъ, Дворцовая ул., противъ городск. бульвара.
(Существуетъ съ 1883 г.).

Большой выборъ писчей, почтовой, книжной и другихъ сортовъ бумаги, конторскихъ книгъ и копировальныхъ прессовъ, письменныхъ, рисовальныхъ, чертежныхъ и художественныхъ принадлежностей.

Книги по литературѣ, сельскому хозяйству и всѣмъ отраслямъ знаній, наукъ и искусствъ.

Учебныя книги для всѣхъ средне-учебныхъ и народныхъ училищъ.

Всѣ товары получаются непосредственно изъ лучшихъ заграничныхъ и русскихъ фабрикъ. ЦѢНЫ УМѢРЕННЫЯ.

Магазинъ получаетъ всѣ литературныя новинки, поступающія на книжный рынокъ и высылаетъ ихъ заказчикамъ по первому требованію наложеннымъ платежомъ.

Гостинница "ВИКТОРІЯ"

HOTEL WIKTORIA

въ Елисаветградѣ.

Въ центрѣ города, близъ всѣхъ учрежденій, уг. Дворцовой и Ивановской, въ домѣ Бардаха.

Номера отъ 75 к. до 1 р. 50 к.

Содержатель В. Лозинскій.

Въ г. Елисаветградѣ, на углу Дворцовой и Ивановской улицъ, въ домѣ Шполянскаго первоклассный ВИННО-ГАСТРОНОМИЧЕСКІЙ МАГАЗИНЪ

Э. А. ГЮНТЕРЪ.

Въ магазинѣ имѣются для продажи заграничныя вина: КОНЬЯКЪ, ЛИКЕРЫ, РОМЫ, водки лучшихъ марокъ. А также крымскія вина: Удѣльныхъ винъ Великаго Князя МИХАИЛА АЛЕКСАНДРОВИЧА (имѣніе Айтодоръ), Князя Трубецкого и много друг. Кромѣ того магазинъ снабженъ полнымъ рыбнымъ и гастрономическимъ отдѣломъ. Всѣ товары гастрономическаго отдѣла безусловно свѣжи и самаго высокаго качества.

Всѣ выше поименованные товары пріобрѣтены мною изъ первыхъ рукъ и исключительно за наличный разсчетъ, что даетъ мнѣ возможность быть внѣ конкуренціи. Надѣюсь, каждый покупатель, посѣтившій мой магазинъ, лично убѣдится, что товары дешевле чѣмъ въ другихъ магазинахъ.

Съ почтеніемъ Э. А. ГЮНТЕРЪ.

Ш. Х. Гриншпунъ въ Елисаветградѣ.

АРЕНДАТОРЪ

Паровой Вальцевой Мельницы братьевъ Я. и А. Когонъ.

Телефонъ № 81.

Разные скобяные товары.

САМОВАРЫ.

Шорные и сапожные доклады.

Ремни, шивальники и кнуты.

Желѣзная Торговля

Х. А. РОЗЕНШТЕЙНА

въ Елисаветградѣ

на старомъ базарѣ, рядомъ съ табачнымъ магазиномъ бр. Красновскихъ.

Разныя пеньковыя издѣлія.

Пасы, шланги.

Валеная обувь.

Войлокъ поярковый и построечный.

Рыболов. сѣти.

СѢВЕРНЫЙ БАНКЪ

Правленіе въ С.-Петербургѣ.

Основной капиталъ Руб. 25.000.000 сполна оплаченъ.

СѢВЕРНЫЙ БАНКЪ

Коммиссіонеръ въ Херсонѣ, Эрделевская улица, д. г. Бѣгуна № 13.

Производитъ слѣдующія операціи:

1) Выдача въ высшемъ размѣрѣ ссуды на срокъ подъ товары, желѣзнодорожные дубликаты, коносаменты и % бумаги.
2) Спеціальные текущіе счеты подъ % бумаги и векселя (On call).
3) Учетъ векселей и вышедшихъ въ тиражъ погашенія % бумагъ.
4) Принимаетъ на инкассо на всѣ мѣста Россіи и заграницы векселя, желѣзнодорожные дубликаты, коносаменты и другіе цѣнные документы.
5) Выдаетъ переводы и аккредитивы на всѣ мѣста Россіи и заграницы.
6) Покупаетъ и продаетъ % бумаги.
7) Принимаетъ вклады на текущій счетъ и на срокъ.
8) Страхуетъ выигрышные билеты всѣхъ займовъ отъ тиражей погашенія и совершаетъ всѣ разрѣшенныя банкамъ операціи.

ВИННЫЙ, БАКАЛЕЙНЫЙ

и

ГАСТРОНОМИЧЕСКІЙ МАГАЗИНЪ

Я. А. КИРПА

г. Херсонъ, уголъ Мѣщанской и Канцелярской улицъ, собствен. домъ.

МАСТЕРСКАЯ

МРАМОРНЫХЪ

ИЗДѢЛІЙ

Ш. ЦВАНКИНА

Херсонъ.

Паровая Вальцовая Мельница

по послѣднимъ усовершенствованіямъ мукомольнаго искусства

Р. Г. КОРАБЕЛЬНИКОВА

ВЪ ХЕРСОНѢ.

Телефонъ мельницы № 167.
Телефонъ мучного склада № 173.
Адресъ для писемъ: Р. Г. Корабельникову, Херсонъ.
» » телеграммъ: Херсонъ, Корабельникову.

ТОРГОВЫЙ ДОМЪ

„И. Д. Рафаловичъ,“

Херсонъ, Воронцовская ул., д. Скарлато.

Кременчугъ, собственный домъ.

ОПТОВЫЙ СКЛАДЪ РЕЗИНОВЫХЪ ГАЛОШЪ

Т-ва Россійско-Американской

РЕЗИНОВОЙ МАНУФАКУТРЫ, ПОДЪ ФИРМОЮ „ТРЕУГОЛЬНИКЪ“.

КНИЖНАЯ и ПИСЧЕ-БУМАЖНАЯ

ТОРГОВЛЯ,

МАТЕРІАЛЫ для ПЕРЕПЛЕТОВЪ,

цвѣточныя принадлежности, бусы, серебряные и металлическіе крестики, кольца и серги,

Г. Ф. РОЩИНА

ХЕРСОНЪ,

на Привозѣ, домъ Фадѣева.

НОВО-ОТКРЫТЫЙ МОДНО-СУКОННО МАНУФАКТУРНЫЙ МАГАЗИНЪ

С. М. Алексѣева и Н. И. Таранцова

Суворовская, д. Халаная, противъ посуднаго магазина Коппъ.

ПОСТОЯННО ИМѢЮТСЯ въ полномъ выборѣ:

Плюшъ, Плюшъ котикъ, Бархатъ, Шелкъ, Вельветъ, Полотна ярославскія и костромскія, Сукна, Трико, Драпъ, Велюръ, Ковры, Портьеры, Занавѣсы, Скатерти плюшевыя, Юбки шелковыя, Батисты, Кисеи, Сатены, Муслины, Ситцы, Перкали, а также

форменные товары для всѣхъ учебныхъ заведеній, учрежденій и г.г. военныхъ.

Оптовыя и розничныя РЫБНЫЯ торговли

КУПЦА

Мойсея Яковлевича АЛЬПЕРИНА

въ Херсонѣ: 1) Канатная площадь прот. маг. Н. Пташникова и 2) На пристани противъ П-ва „Елисавета и Надежда“.

ПРОИЗВОДСТВО ДУНАЙСКИХЪ ЗАЛИВНЫХЪ СЕЛЬДЕЙ,

П. Вилково н/Дунаѣ.

Фруктово-Рыбно-Гастрономическая торговля

ИЗМАИЛА НУМАНА

въ Херсонѣ, Привозъ,

уголъ Церковной ограды, № 5.

ДВѢ изъ лучшихъ ГОСТИНИЦЫ въ ХЕРСОНѢ.

ПЕТЕРБУРГСКАЯ и ОДЕССКАЯ

(Центръ города).

Противъ Гимназическаго бульвара.

Владѣлецъ *И. Е. Гринченко.*

СВѢЖАЯ ОСЕТРИНА,

ОСЕТРИНА
малоосольная,
Навага замороженная.
на вѣсъ и счетовая,
Икра зернистая
ОСЕТРОВАЯ,
Икра Ачуевская,
Рябчики Сибирск.
ТЕТЕРЕВА,
Капчушки матки,
Гигантъ
и обыкновенныя,
Семга двинская,

въ ново-откытомъ обширнѣйшемъ
МАГАЗИНѢ
І. Я.
МАЙЛЕРА.
ХЕРСОНЪ,
Суворовская ул., телефонъ № 159
и въ отдѣленіи,
Потемкинская улица, домъ Дерфеля.

Рыбцы отборные
и
Шамая донская,
Донской осетровый
и бѣлужій
Балыкъ,
ТЕШЪ,
бѣлорыбья и
масса др.
гастрономическихъ
товаровъ и
сладостей.

Фирма существуетъ съ 1854 года.

СУКОННЫЕ.

СУКОННО-МАНУФАКТУРНЫЕ МАГАЗИНЫ

Торговая фирма

ШЕЛКОВЫЕ, ШЕРСТЯНЫЕ

„Д. А. ЯШИНА С-ья“

ХЕРСОНЪ—Привозъ—НИКОЛАЕВЪ—Соборная ул.

И БУМАЖНЫЕ
товары.

ФОРМЕННЫЕ ТОВАРЫ
СЪ ОСОБОЙ УСТУПКОЙ
По Пятницамъ и Субботамъ продажа
ОСТАТКОВЪ.

Ярославское
и Костромское
полотно,
столовое бѣлье,

занавѣси,
ковры
и дорожки

постоянно
имѣются въ
большомъ выборѣ.

ЗАВОДЪ

СЕЛЬСКО-ХОЗЯЙСТВЕННЫХЪ

МАШИНЪ и ОРУДІЙ

Товарищества

Э. БУРГАРДЪ и К°

въ ЕЛИСАВЕТГРАДѢ Херс. губ.

Существ. съ 1867 г. Телефонъ № 29.

Заводъ изготовляетъ:

плуги однолемешные и многолемешные. **Буккера** обыкновен. и съ подъемными рычагами. **Экстирпаторы** и **мотыги сѣялки** рядовыя отъ 11 до 21 ряд. **конные приводы** и молотилки обыкнов. и зерноочистительныя. **Просорушки. Вальцы, пресса** маслоб. **огневыя** жаровни, **мельничные** поставы.

На складѣ имѣются самосбрасывающія жатки американскаго завода

Вальтера А. Вуда.

ОРУЖЕЙНЫЙ МАГАЗИНЪ

Елисаветградъ, Дворцовая улица,

С. И. КУЛЬЧИЦКАГО.

Вѣнскій магазинъ галантерейныхъ и обувныхъ товаровъ,

издѣлій заграничныхъ, Петербургскихъ и Варшавскихъ фабрикъ.

Дѣтскій конфексіонъ бр. А. и И. ОСТРОВСКИХЪ, Елисаветградъ.

БОЛЬШАЯ ПЕРСПЕКТИВНАЯ УЛИЦА, ДОМЪ ЗАСЛАВСКАГО.

ЖЕЛѢЗО русскихъ и заграничныхъ заводовъ.
Сортовое, листовое, котельное, обручное угловое, двутавровое (балки).
Сталь, свинецъ, олово, мѣдь, проволоки, болты, гайки и шайб.
Инструменты: кузнечные, столярные и печные.

ЖЕЛѢЗНО-СКОБЯНАЯ ТОРГОВЛЯ
А. Ш. Вишневецкаго и Ш. Л. Смолярова,
въ Елисаветградѣ,
по Большой-Перспективной улицѣ.
Телеграмы: Вишневецкому-Смолярову

ПРИБОРЫ дверные, печные и оконные.
Ремни приводные, мѣшки и брезенты.
Хозяйственные предметы.
Экономическія принадлежности и строительные матеріалы.
Пеньковыя издѣлія.
Олеонафтъ, цементъ.

ТИПОГРАФІЯ и ПЕРЕПЛЕТНАЯ Х. Ш. НЕМИРОВСКАГО, Елисаветградъ,
Б.-Перспективная, д. Музыканскаго, ряд. съ гост. Боженко.

Б. С. ГИНЗБУРГА, г. Елисаветградъ, бакалейная торговля, уг. Пашутинск. и Преображ. д. М. Каца.
Мануфактурная торговля, уг. Пашутинской и Торговой.

ФУРГОННАЯ МАСТЕРСКАЯ
Никифора Савельевича

БОЛГАРОВА,

въ Елисаветградѣ,
уголъ Сѣнной и Крѣпостного пер., соб. домъ № 17.

Принимаетъ всевозможные заказы на

ФУРГОНЫ крестьянскіе, ХОДА, ГАРБЫ и проч.,

а также на складѣ имѣются готовые.

ТОРГОВЫЙ ДОМЪ

А. М. ШПОЛЯНСКАГО С-ья,

Елисаветградъ, Николаевъ,

оптовые склады мануфактурныхъ

товаровъ и картузныхъ приборовъ.

ЛУЧШАЯ ГОСТИНИЦА

въ Елисаветградѣ

КОВАЛЕНКО.

ИМѢЮТСЯ ВСѢ ПРИСПОСОБЛЕНІЯ.

ПРИ ГОСТИННИЦѢ

= первоклассный =

РЕСТОРАНЪ

РУМЫНСКІЙ ОРКЕСТРЪ МУЗЫКИ ИГРАЕТЪ

съ 8 час. веч. до 2 час. ночи.

Каретная мастерская

Бр. А. и И. Вандровскихъ,

Елисаветградъ, Б.-Пермская, 12, соб. домъ.

Фирма существуетъ съ 1830 г.

Принимаются всевозможные заказы и починки каретныхъ издѣлій.

Продажа фаэтоновъ, дрожекъ, малоканокъ, паучковъ и друг. каретныхъ издѣлій.

ВЪ МАГАЗИНѢ

ПОЛЯКИНА

ВЛАДѢЛЕЦЪ ФАЕРМАНЪ,

Елисаветградъ, Б.-Перспективная, прот. бульв., д. Барскаго.

Большой выборъ музыкальныхъ инструментовъ по весьма удешевленнымъ цѣнамъ.

Піанино, грамофоны, пластинки, гармоніи 2-хъ и 3-рядныя, скрипки, гитары, балалайки, мандолины, корнеты, кларнеты, віолончели, цитры, школы самоучители по нотной и цифровой системѣ, струны и принадлежности къ нимъ.

принимаю въ починку всѣ музыкальные инструменты и выполняю въ срокъ.

первая по чистотѣ, удобству и роскоши

„СѢВЕРНАЯ ГОСТИННИЦА“

HOTEL DU NORD

Въ Елисаветградѣ,

Б.-Перспективн. ул., д. А. Барскаго, въ центрѣ гор., ряд. съ Государств. Банкомъ, прот. гор. бульв.

Роскошная обстановка со всѣми удобствами. Электрическ. освѣщеніе.
Ванныя комнаты. Души. Телефонъ № 122-й.

Номера отъ 75-ти коп. до 4-хъ руб.

Содержатель **Ш. Маловицкій.**

Магазинъ и мастерская золот., серебр. и брилліант. вещей, разн. часовъ и ювелирн. издѣлій.

Представительство фабрики часовъ Омега, Зенита и Бореля

Х. Шмулевича и Сына,

ВЪ ЕЛИСАВЕТГРАДѢ,

на Б.-Перспективной улицѣ, въ домѣ Барскаго, рядомъ съ аптекой.

Принимается починка разныхъ часовъ, золотыхъ, серебряныхъ и брилліантов. вещей.

ПРОДАЖА карман., столовыхъ, стѣнныхъ и разн. др. час., а также золотыхъ и серебр. вещей, накл. серебр. разн. фабр. иностр. и всякихъ принадлежн. для часовъ и золот. дѣлъ мастер.

Покупаю ломъ золота, серебра, жемчугъ и драгоц. камни.

Въ спеціально-суконномъ магазинѣ

К-овъ Х. ВОЛЬВОВСКАГО и І. ЗЛАТОПОЛЬСКАГО

ИМѢЕТСЯ БОЛЬШОЙ ВЫБОРЪ АНГЛІЙСКИХЪ

и русскихъ товаровъ.

Пріемъ заказовъ штатскихъ и военныхъ платьевъ всѣхъ вѣдомствъ.

Допускается разсрочка платежа.

Въ виду большого выбора товара,

имѣемъ возможность таковые продавать на аршинъ

ПО ОПТОВЫМЪ ЦѢНАМЪ.

Адресъ для писемъ и телеграммъ: Х. Вольвовскому и І. Златопольскому

СПЕЦІАЛЬНЫЙ МАГАЗИНЪ

дамскихъ шляпъ, шапокъ, муфтъ

и всевозможныя отдѣлки

„РЕНОМЭ“

въ Елисаветградѣ, Дворцовая улица.

Пріемъ заказовъ и передѣлки.

Мануфактурный магазинъ

Ю. И. ЯРОШЕВСКАГО

въ Елисаветградѣ

соб. домъ прот гостин. Литенко.

ОТДѢЛЕНІЕ

по Нашут. ул., д. Марычева.

Магазинъ снабженъ большимъ выборомъ суконныхъ, шерстяныхъ и бумажныхъ товаровъ

Цѣны умѣренныя.

П. Х. ГОМБЕРГЪ.

Елисаветградъ,

Б. Церковн. ул., домъ Н-овъ А. Барскаго.

ГЛАВНОЕ ДЕПО

резиновыхъ галошъ, чулочной мануфактуры и косметическихъ товаровъ.

Розничная продажа по оптовымъ цѣнамъ.

ПОСТРОЙКА ЦЕРКВЕЙ

каменныхъ, деревянныхъ, ремонтъ и полное оборудованіе ихъ.

Награды:
- ИМПЕРАТОРСКАЯ Выставка въ Ростовѣ на Дону **золотая** медаль.
- Отъ Московск. Художеств. Общества **серебряная** медаль.
- За выставку въ Елисаветградѣ въ 1906 и 1908 гг. **двѣ серебряныя** медали.
- Всероссійская Кустарная Выставка съ художеств. и иностр. отдѣломъ 1907—1908 г. въ С.-Петербургѣ — **бронзовая** медаль.
- За выставку въ Елисаветградѣ въ 1909 г. **золотая** медаль.

Иконостасная, художественно-иконописная и позолотная мастерская

Архитектора Якова Васильевича и Александра Павловича

Паученко Осмеркина

существ. въ Елисаветградѣ съ 1861 г.

МУЗЫКАЛЬНЫЙ МАГАЗИНЪ

„АРТИСТЪ“

и

бюро для устройства концертовъ

М. Л. Портного,

въ Елисаветградѣ, Дворянская улица, домъ Бардаха.

(1909).

Музыкальный, нотный

и

ПИСЧЕБУМАЖНЫЙ МАГАЗИНЪ

А. Б. Гилле,

Елисаветградъ, Дворцовая улица, д. Маращука.

Заводъ фруктово-ягодныхъ водъ

и квасовъ

Ц. А. СИГАЛОВА,

ВЪ ЕЛИСАВЕТГРАДѢ.

ФЕЛЬДШЕРЪ

В. МАЕВСКІЙ,

Елисаветградъ, Б.-Пермск., д. Долинской, прот. депо трамвая

Принимаю подачу медицинской помощи во всякихъ заболѣваніяхъ венерическихъ, накожныхъ, хирургич. женскихъ, и внутренн. заболѣваніяхъ.

МОГУ И НА ВЫѢЗДЪ.

Складъ Строительн. матеріаловъ и гончарныхъ издѣлій,

КАМЕННАГО УГЛЯ И ДРОВЪ

Абрама Г. Когана

въ Елисаветградѣ,

уголъ Московской и Ивановской ул., с. д. Телефонъ № 173.

На складѣ имѣются: брайловская известь, алебастръ бахмутскій, мѣлъ, цементъ портландскій, кирпичъ огнеупорный русскаго и заграничнаго издѣлія, трубы гончарныя англійскія и глина огнеупорная англійск.

ВОДОПРОВОДНЫЯ ПРИНАДЛЕЖНОСТИ:

Ватерклозеты и писсуары фаянсовые разн. заграничн. и русск. фабр.

Беру на себя доставку дикаго камня для фундаментовъ и мостовыхъ, и тесанный изъ своихъ каменоломенъ.

ЦЕМЕНТНЫЯ УЗОРЧАТЫЯ ПЛИТКИ

для печей Берлино-Фельтинск. и Русск. луч. фабр.

СПЕЦІАЛЬНОЕ ПРОИЗВОДСТВО

Шорно-сѣдельная торговля

Я. А. ГОЛЬДЕНБЕРГА

и Сынъ

въ Елисаветградѣ,

Большая-Перспективная ул., соб. домъ № 33. Телефонъ № 144.

Существуетъ съ 1872 года.

Большой выборъ всевозможной упряжи и разныхъ сѣделъ.

КУЧЕРСКІЯ ПЛАТЬЯ и ШАПКИ.

Заказы выполняются немедленно и аккуратно.

ШОРНО - СѢДЕЛЬНЫХЪ ИЗДѢЛІЙ.

Книжный и писчебумажный магазинъ **І. ЗОЛОТАРЕВА,** Дворцовая, д. Шатова, въ Елисаветградѣ.

Продажа книгъ по всѣмъ отраслямъ науки. Дѣтскія книги на Русскомъ, Французскомъ и Нѣмецкомъ языкахъ. Письменныя и канцелярскія принадлежности продаются оптомъ и въ розницу по дешевымъ цѣнамъ.

Паровая, вальцовая мельница **Н-ОВЪ БАРСКАГО**

ЕЛИСАВЕТГРАДЪ.

МАСТЕРСКАЯ

ВОЕННАГО и всѣхъ ВѢДОМСТВЪ

ФОРМЕННАГО ПЛАТЬЯ.

А. МОНАСТЫРЕНКО,

Елисаветградъ, Дворцовая, д. Содовьева.

Аптекарскій магазинъ

Бухгальтера,

въ Елисаветградѣ,

Б.-Перспективная улица.

Цѣна: безъ переплета **1** руб. — коп.
въ переплетѣ **1** „ **25** „